

# PETER LAMBERT

GROSSHERZOGL. BADISCHER  
HOFLIEFERANT

**TRIER**

A./MOSEL.

**ROSEN**

OBST-U. ZIER-  
BÄUME, PARK U  
GARTEN-  
ANLAGEN.

19  $\frac{09}{10}$



*Système van  
Creston*

der  
Landbouw Hogeschool  
WAGENINGEN  
3020

- 1. Frau Karl Druschki
- 2. Frau Geheimrat v. Boch
- 3. Gustav Grünerwald.



Telegramm - Adresse: PETER LAMBERT, TRIER.

Fernsprecher Nr. 90.

# Große deutsche Spezial-Rosenkultur.

Reelle gewissenhafte Bedienung.

Versand nach allen Ländern der Erde.

(In Deutschland per Eilgut zum Frachtgutsatz fast sämtliche Pflanzen meines Geschäftes.)

## Bitte lesen!

Meine Rosen sind auf Rosa canina veredelt. Die **Hochstämme** sind in jeder Höhe auf besonders schönen Wald- oder Sämlingsstämmen mit guten Wurzeln und Kronen vorhanden; die **Niedern** sind sehr **starke**, reich verzweigte Büsche mit ganz vorzüglichem **Wurzelvermögen**, daher auch zum Einpflanzen in Töpfe besonders geeignet; die Treibrosen sind jedes Jahr **extra** schön, ohne treibende Mineraldünger kultiviert; mein Boden ist sandiger Lehm.

**Topfrosen.** Von den meisten Tee- und Teehybriden-Sorten und von allen Neuheiten kultiviere ich eine Anzahl Niedere in kleinen und größeren **Töpfen**, welche während des ganzen Jahres versandt werden können.

Der **Vorrat** ist bedeutend; die **Sortenwahl** habe ich mit großer Sorgfalt nach langjährigen Erfahrungen getroffen; ich kann meinen geehrten Bestellern eine in jeder Beziehung **gute Bedienung** zusichern; Minderwertige werden jährlich ausgeschieden.

Ich mache auf die Auswahl der **besten Neuheiten** aufmerksam.

Für **Sortenechtheit** leiste ich **Garantie** bis zur Höhe des Betrages, der dafür berechnet wurde.

**Ersatz für fehlende Sorten durch andere** wird nur auf ausdrücklichen Wunsch des Bestellers gegeben, ich bitte event. um Angabe von Ersatz-Nummern.

**Beschwerden jeder Art** finden genaue Untersuchung und falls berechtigt, entgegenkommende Erledigung.

Mir noch **unbekannte Besteller** sind gebeten, den Betrag vorher einzusenden oder **Nachnahme** zu gestatten. Bekannten Geschäftsfreunden gewähre ich 3 Monate Ziel. Kleinere Beträge **bis zu 20 Mark** erhebe ich zur Erleichterung des Geschäfts in der Versandperiode stets **per Nachnahme**, wenn nicht andere Vereinbarung mit dem Besteller getroffen ist. Versand nach außereuropäischen Ländern nur gegen vorherige Kassa oder Sicherstellung.

Bei Aufträgen bitte ich **stets um genaue Angabe der Adresse und des Versandungsweges, der nächsten Post- und Eisenbahn-Station.**

**Verpackung geschieht sorgfältigst zum Selbstkostenpreis.**

**Versand (im Winter nur bei Tauwetter)** auf Kosten und Gefahr der Empfänger, nach allen Ländern; bei Beschädigungen und Verspätungen während des Transportes wende man sich gleich an die betreffende Beförderungs-Anstalt und teile mir den Fall auch gleichzeitig mit.

**Erfüllungsort für Lieferung und Zahlung ist Trier.**

**Zur Besichtigung meiner Kulturen lade ich ergebenst ein.**

**In Kultur befindliches Areal über 20 Hektar (ca. 82 Morgen).**

**Geschäft:** Zeughausstraße (St. Marien), Trier.

(15 Minuten vom Bahnhof).

Straßenb.-Strecke: Porta nigra-Friedhof  
(Haltestelle: Zeughausstraße).

**P. Lambert**

Großherzogl. Badischer Hoflieferant.

**Nachdruck aller Beschreibungen, Bemerkungen und Einrichtungen dieses Kataloges verboten.**

**Schriftwechsel:**

Deutsch — Correspondance française — English Correspondence.

Grosse Lieferungen für Staats-, städtische und andere Behörden und ein über die ganze Erde ausgebreiteter Kundenkreis legen Zeugnis ab für den guten Ruf, dessen sich meine Baum- und Rosenschulen erfreuen. Ich lasse es mir durch reelle, prompte Bedienung angelegen sein, diesen Ruf stets mehr zu befestigen und zu verbreiten. Für die mir bisher in hohem Masse gewährte Unterstützung seitens meiner Kundschaft danke ich verbindlichst. — Im späten Frühjahr ist mir nicht immer möglich alle Wünsche inbezug auf Sorten und Qualität zu befriedigen.

## **Bund Deutscher Baumschulenbesitzer.**

### **Verkaufs- und Versand-Bedingungen der Mitglieder des Bundes der Baumschulenbesitzer.**

Diese Bedingungen gelten zwischen Lieferant und Auftraggeber als rechtlich bindend. Mit dem Erscheinen des neuen Kataloges verlieren die älteren ihre Gültigkeit.

#### **Preise und Zahlung.**

1. Die Preise gelten in Reichswährung und verstehen sich rein netto.
2. Der Hundertpreis beginnt bei Entnahme von 25 Stück einer Art und Form, der Tausendpreis bei 500 Stück, der Zehntausendpreis bei 5000 Stück.
3. Porto-Abzüge sind unstatthaft.
4. Nach dem Ausland wird nur gegen vorherige Einsendung des Wertes geliefert.
5. Zahlungs- und Erfüllungsort für alle Verpflichtungen beider Teile ist der Sitz der Baumschule.
6. Bei persönlichem Aussuchen in der Baumschule sind die Preise des Kataloges nicht massgebend.

#### **Versand.**

1. Der Versand geschieht auf Rechnung und Gefahr des Bestellers.
2. Abzüge für auf dem Transport durch Verzögerung, Frost oder auf andere Weise hervorgerufene Schäden sind nicht gestattet.
3. Zoll und Zollspesen trägt der Besteller.

#### **Verpackung.**

1. Die Verpackung wird dem Besteller zu den Selbstkosten für Material und Arbeitslohn berechnet.
2. Emballagen werden nicht zurückgenommen.

#### **Rollgeld.**

1. Das Rollgeld zur Bahn und zum Schiff trägt der Besteller, es richtet sich nach den örtlichen Verhältnissen. Bei Waggonladungen kommen nur die wirklichen Fuhrlohne in Ansatz.

#### **Garantie.**

1. Garantie für das Anwachsen wird nicht übernommen.
2. Garantie für Sortenechtheit wird nur bis zum Fakturenwert der Pflanze geleistet und werden darüber hinausgehende Forderungen abgelehnt.

#### **Ersatz.**

Ersatz in ähnlichen, gleichwertigen Sorten für fehlende ist gestattet, falls dies im Auftrage nicht ausdrücklich verboten ist.

#### **Muster und Maasse.**

1. Muster und Maasse sollen nur die Durchschnittsqualität zeigen und können nicht alle Pflanzen der Lieferung genau wie die Probe ausfallen.
2. Maasse sind, insofern es sich nicht um Stammumfang handelt, nur annähernd gegeben, kleine Abweichungen nach unten oder oben sind nicht zu umgehen.

Für etwa vergriffene Nummern gebe man Ersatzsorten auf.

### Beschwerden.

1. Beschwerden können nur berücksichtigt werden, wenn sie innerhalb 5 Tagen nach Empfang der Ware erfolgen, die Mängel sind genau anzugeben.
2. Es ist nicht gestattet, einen bestimmten Rechnungsposten nur teilweise zur Verfügung zu stellen oder Minderung des Kaufpreises hierfür zu verlangen, da jeder einzelne Posten der Rechnung als ein Ganzes zu betrachten ist.

## Winke über Rosenkultur.

**Ankunft der Sendungen.** Das Auspacken soll sogleich nach Empfang geschehen; wenn jedoch die Sendung bei starkem Frostwetter eintrifft, soll der Ballen, Korb oder die Kiste unausgepackt, frostfrei im Keller, Stall oder in sonst mässig erwärmten Räumen erst auftauen. Da die Pflanzen stets gut gepackt von hier abgesandt werden, können sie, ohne Schaden zu leiden, 4—6 Wochen in einem solchen Raume ruhig stehen bleiben, bis der Frost ausgezogen ist, die Umhüllung möge gelöst werden, damit keine Schimmelbildung eintritt, ein durchdringendes Überbrausen mit Wasser ist dann vorteilhaft.

Das Auspacken geschehe stets in vor Zug und Frost geschützten Räumen, auch nicht an zu sonnigen Stellen. Sogleich nach dem Auspacken überspritze man die Pflanzen gut und bedecke sie mit Säcken, Stroh, Moos oder dergl., bis sie eingepflanzt oder eingeschlagen werden. Sehr zu empfehlen ist, die Wurzeln und den unteren Teil der Pflanzen sogleich in einen steifen Lehmbrei zu tauchen, wodurch ein schnelles Austrocknen verhütet wird.

**Reklamationen.** Treffen Sendungen verletzt oder zu spät abgeliefert ein, so wende man sich sofort an die Beförderungsanstalt (Eisenbahn, Post etc.) mit der Beschwerde. Ist der Schaden nicht zu gross, d. h. die Pflanzen nicht zu sehr ausgetrocknet, so öffne man die Verpackung, lege die Pflanzen 3—4 Stunden ganz in Wasser, grabe sie flach in die Erde ein, übergiesse das Ganze tüchtig und lasse sie 3—4 Tage so liegen; meistens erholen sich die Pflanzen dann. Etwaigen Beschwerden, die Güte der Pflanzen betreffend, werde ich nach Prüfung möglichst gerecht. Für Sortenechtheit garantiere ich; sollte einmal eine Verwechslung vorkommen, so leiste ich in Höhe des berechneten Betrages Ersatz. Der Versand geschieht der Reihenfolge nach, die Annahme einer Bestellung wird in der Regel durch eine Karte angezeigt.

**Erde.** Der den Rosen am meisten zusagende Boden ist ein tiefgründiger Lehmboden, gut gedüngt, tief (60—80 cm) gelockert, wenn zu nass, ist er zu entwässern. Ist der Boden tonig, soll Torf, Pferdemit, Sand, Lauberde und gebrannte Erde beigemischt werden. Sandboden mische man Rasenerde, Kuhdünger, Lehm, Kalk u. dgl. bei. Der Standort sei geschützt, nicht zugig, doch luftig und von Bäumen nicht beengt. Eine südöstliche oder südwestliche Lage ist am besten, doch gedeihen manche Sorten auch noch gut gegen Westen und selbst nach Norden.

**Zeit der Pflanzung.** Von Mitte Oktober bis Ende November sollte die Herbstpflanzung geschehen, bei gutem Wetter in südlicher Gegend (West- und Mitteldeutschland) auch noch im Dezember. Im Frühjahr von Mitte Februar bis Ende April; zuweilen gelingen Rosenpflanzungen auch später noch sehr gut, besonders im Norden, wenn die Pflanzen in entsprechendem Einschlag im Trieb zurückgehalten werden.

**Pflege.** Zu tiefes Pflanzen ist zu vermeiden. Niedere, wurzelechte Rosen können 3 cm tiefer, bei niedrig veredelten Rosen soll die Veredlungsstelle ebenfalls 3—5 cm tief in den Boden kommen, Hochstämme nur so tief als sie gestanden hatten (zirka 15—20 cm tief). Die Wurzeln sollen sorgfältig auseinandergehalten werden und sich nicht kreuzen oder runderdrehen. Der Dünger ist nicht direkt an die Wurzeln zu bringen, erst nachdem etwas feine Erde zwischen dieselben gebracht ist, lege man

Kuhmist oder verrotteten alten Pferde-, Schweine- oder sonstigen Dünger bei, darauf fülle man die Pflanzgrube gut an. Man trete oder drücke die Erde fest an, giesse bei frühen Herbst- und bei jeder Frühjahrs-pflanzung gut, und bedecke den Boden mit kurzem Mist, Torf oder dergl. Ratsam ist ein Anhäufeln mit Erde um die niederen Rosen nach der Pflanzung; bei Hochstämmen ist es empfehlenswert, den Stamm flach auf die Erde zu biegen, anzuheften, und dann Stamm und Krone mit Erde 14 Tage bis 3 Wochen lang zu bedecken. Sowohl gegen den Frost im Winter, als gegen die austrocknenden Frühjahrswinde ist dieses Verfahren vorzüglich. In nasse Erde lege man die Rosen nicht ein. Rosen lieben im Laufe des Sommers öftere und reichliche, flüssige Düngerzufuhr und viel Wasser, sowie öftere Lockerung durch hacken und graben. Künstliche Dünger finden vielfach Anwendung; ich verweise auf die betreffenden Abhandlungen in der „Rosen-Zeitung“. (Wagnersches Nährsalz 1 gr auf 1 Liter Wasser.) Die Rose verlangt zur vollen Entwicklung viel Nahrung und alle 3 Jahre grabe man im Herbst etwas frisch zu Pulver abgelöschten Ätzkalk (Maurerkalk) unter.

Bei der Pflanzung im Herbst schneide man die Triebe nicht viel zurück, im Frühjahr jedoch ist es ratsam, alle frisch gepflanzten Rosen recht kurz zurückzuschneiden. Während des Sommers sind die verblühten Triebe bis zum nächsten guten Auge möglichst bald einzukürzen, um einen neuen Flor zu erzielen, die ersten Knospen an frisch-gepflanzten Rosen entferne man.

Die im Frühjahr gepflanzten Rosen überspritze man bei trockenem Wetter täglich öfters; ist der Wind stark und anhaltend, biege man die Hochstämme entweder wieder zur Erde und bedecke sie, oder hülle sie mit Moos, Tüchern etc. ein und halte diese Schutzdecke feucht.

**Schnitt.** Das Schneiden der Standrosen besorge man so früh wie möglich; Anfang März soll es beendet sein. Alles schwache, unreife Holz entferne man im Herbst und stutze die längsten Triebe etwas ein. Über den sonstigen Schnitt lässt sich keine Regel aufstellen. Rosen, welche wenig geschnitten werden und von kräftigem Wuchse sind, blühen sehr reichlich; im allgemeinen wird zu viel geschnitten und zu eng gepflanzt! Verletzte Wurzeln werden glatt nachgeschnitten, im allgemeinen aber lasse man die Wurzeln der Rose unbeschnitten.

**Rosenfeinde.** Gegen Meltau wende man frischgemahlene Schwefelblüte an, und zwar bei Sonnenschein (vermittels eines Bestäubers). Gegen die Rosenblattlaus (Aphis) helfen Tabakstaub, Tabakbrühe, aufgekochtes Quassiaholz (50 gr und 50 gr Schmierseife, mit 10 Liter Wasser verdünnt) u. dgl. mehr. Kerosen (Steinöl oder Petroleum) mit grüner Seife aufgelöst und stark mit Wasser verdünnt, hilft auch sicher gegen Ungeziefer und namentlich gegen die rote Spinne. Kupferkalkbrühe (1—2%) im Frühjahr, Sommer und im Monat November-Dezember ist gegen Rostverbreitung wirksam. Schwefelleberbestäubung tötet die Rosenzikade.

Der Marienkäfer und dessen Larve, ebenso die Larven der Schwebefliegen und der Florfliegen sind ausgezeichnete Blattlausfresser und sind ja zu schonen.

Im übrigen geben die Abhandlungen in der „Rosen-Zeitung“ und das Rosen-Schädlingswerk Auskunft. („Empfehlenswerte Bücher“ am Schlusse des Katalogs.)

P. Lambert.

Die Reise-Vertretung habe ich Herrn Bedau-Magdeburg übertragen.

**Abkürzungen:**

Bl. = Blume. W. = Wuchs. Str. = Strauch. aufr. = aufrecht. gr. = gross. mgr. = mittelgross. s. gef. = sehr gefüllt. kugelf. = kugelförmig. Centr. = Centrum (Mitte). wohlr. = wohlriechend. Gr. = Gruppensorte. Sch. = Schnittsorte. Tr. = Treibsorte. R. = Rasse. h. = hochstämmig vorhanden. \* = vom Verein deutscher Rosenfreunde empfohlen.



# Auszeichnungen

## Ehrenpreise und I. Preise.



Ausser vielen anderen seien folgende erwähnt:

- Lübeck 1893.** Rosenkongress. Ehrenpreis.
- Görlitz 1894.** Grosse Silberne Staatsmedaille für Gesamtleistung in Rosen.
- Mainz, 15. Sept. 1894.** Allgemeine Gartenbau-Ausstellung. Fünf I. Preise für Rosen.
- Magdeburg 1895.** Jubiläums-Ausstellung. Ehrenpreis der Stadt Magdeburg und Grosse Goldene Medaille für Neuheiten.
- Mülheim a. Rh. 1895.** Silberne Staatsmedaille und 1 Ehrenpreis.
- Darmstadt 1895.** Rosen-Kongress. Erster und höchster Preis für Gesamtleistung.
- Hamburg 1897.** Staatspreis der Freien Hansestadt Hamburg. 2 Ehrenpreise. 1 grosse goldene Medaille, 2 kleine goldene Medaillen, 13 grosse Silberne Medaillen.
- Frankfurt a. M. 1897.** Rosen-Kongress. I. Preis: Grosse Silberne Preuss. Staatsmedaille. I. Preis: Ehrenpreis der Stadt Frankfurt.
- Frankfurt 1898.** Ehrenpreis für Gesamtleistung.
- Gotha 1898.** I. Preis: Goldene Medaille für 1 Rosenneuheit. I. Preis: Ehrenpreis des Vereins Deutscher Rosenfreunde.
- Stuttgart, Juni 1899.** Rosenausstellung. Höchster Preis für Gesamtleistung, 2 höchste Ehrenpreise für Neuheiten eigener Zucht.
- Nancy, Juli 1899.** Extra-Preis für Neuheiten eigener Zucht.
- Coburg, Juli 1899.** Gold. u. Silb. Medaille.
- St. Petersburg 1899.** Goldene Medaille.
- Trier 1900.** Kongress Deutscher Rosenfreunde. Ehrenpreis Ihrer Majestät der Kaiserin und Königin Auguste Viktoria für die besten und reichhaltigsten Gruppen von Neuheiten. — Ehrenpreis Ihrer Majestät der Kaiserin und Königin Friedrich für wertvolle eigene Neuzüchtungen, insbesondere für „Frau Karl Druschki“. — Ehrenpreis der Stadt Trier. — Grosse Silberne Preuss. Staatsmedaille usw.
- Coburg 1901.** (Ausser Konkurrenz.) Wertzeugnis des Vereins Deutscher Rosenfreunde für meine Züchtung „Frau Karl Druschki“.
- Düsseldorf 1902.** Grosse Preuss. Staatsmedaille als Extra-Preis.
- Dillingen (Saar) 1902.** Silberne Medaille für Parkbepflanzung und Obstbäume.
- Königsberg i. Pr. 1902.** Silberne Medaille für Formobstbäume.
- Sangerhausen 1903.** Rosen-Kongress. Grosse Preuss. Staatsmedaille, Ehrenpreis der Stadt Sangerhausen, des Kreises etc.
- Düsseldorf 1904.** Höchster Preis für Rosen. Ehrenpreis Sr. Königl. Hoheit des Herzogs Carl Eduard von Sachsen-Coburg-Gotha nebst vielen anderen I. Preisen. Mein Rosengarten wurde als der sehenswerteste der ganzen Ausstellung anerkannt und zeichnete sich den Sommer hindurch bis zum Herbst durch fortdauernde Blüte, Reichhaltigkeit, Sauberkeit und wertvollste Sammlung aus.
- Trarbach 1904.** 2 erste Preise für Obstbäume und Coniferen.
- Bremen 1904.** 2 Grosse Silberne Medaillen.
- Kreuznach 1905.** Höchster Preis (Ehrenpreis des Kreises Kreuznach) für meine ausgestellten Freiland-Gruppen und die Gesamt-Anlage, sowie mehrere Ehren- u. I. Preise.
- Darmstadt 1905.** Ehrenschild.
- M.-Gladbach 1906.** Rosen-Kongress. Höchster Preis, Grosse Silb. Preuss. Staatsmedaille und 4 Ehrenpreise, 10 I. Preise.
- Mannheim 1907.** 12 erste Preise und Grosse Silberne Preuss. Staatsmedaille usw. Meine zwei grossen, reichhaltigen, architektonisch angelegten Rosengärten wirkten vornehm und enthielten viele wertvolle Neuheiten.
- M.-Gladbach 1907.** 2 erste Preise.
- London 1907** (National Rose-Society). Silberbecher, Ehrenpreis für die Züchtung der besten, seit 1900 dem Handel übergebener Rose. (Frau K. Druschki.)
- Nancy 1907.** 1. Preis für Neuheiten, Silbervergoldete Medaille.
- Leipzig 1908.** Rosen-Ausstellung und -Kongress. I. Ehrenpreis für abgeschnittene Rosen und ein Ehrenpreis für Gruppenrosen (Polyantha).
- Paris 1908** (Bagatelle). Vermeil-Medaille für Neuheit.
- Nancy 1909.** Internat. Ausstellung I. Preis.
- Sangerhausen 1909.** Rosen-Kongress: Höchster Preis.







Man gebe den Pflanzen möglichst bald gute Namenschilder.

## Klassifikation resp. Einteilung der Sorten nach System Crépin.

Wie in meinen früheren Katalogen hingewiesen ist, liegt das System Crépin diesem Kataloge zu Grunde.

Die von oben Genannten aufgestellte Klassifikation beruht auf wahren Verwandtschaftsgraden und Zusammengehörigkeit der Arten, und es sind diese mit Angaben des Vorkommens und der Zeit der Bestimmung geordnet.

Die Sektionen nach Crépin sind folgende:

- |  |  |
|--|--|
| 1. Synstylæ (Bündelgriffliche Rosen) 8 | 7. Carolinæ (Karolinische Rosen) 68          |
| Kletterrosen, Multiflora               |  |
| 2. Stylosæ (Langgriffliche Rosen) 18   | 8. Cinnamomeæ (Zimtrosen und Ru- 58          |
|  | gosa) und Alpina L.                          |
| 3. Indicæ (Indische Rosen [Tee]) 18    | 9. Pimpinellifoliæ (Pimpinellrosen) 71       |
| Teehybriden                            | 10. Luteæ (Gelbe Rosen, Kapuziner) 71        |
| Noisetten 56                           | 11. Sericeæ (Seidenhaarige Rosen) 71         |
| Bourbon 56                             | 12. Minutifoliæ (Kleinblättrige Rosen) 72    |
| Polyantha                              | 13. Bracteatae (Deckblättrige Rosen) 72      |
| Bengal 54                              | 14. Lævigatae (Glatte [glänzende] Rosen) 72  |
| 4. Banksiæ (Banks-Rosen) 58            | 15. Microphyllæ (Kleinblättrige Rosen) 72    |
| 5. Gallicæ (Essig-Rosen) 66            | 16. Simplicifoliæ (Einzelblättrige Rosen) 72 |
| 6. Caninæ (Hundsrosen) 67              |  |



Teil des Rosars von P. Lambert.

## Neue Numerierung seit 1908.

Alle Bestellungen werden auf Grund der Bedingungen dieses Kataloges ausgeführt.



### I. Sektion: Synstylae, bündelgriffliche.

#### (Climbing Roses) **Kletterrosen** (R. grimpants).

**Kultur:** Dürfen nicht viel beschnitten werden, nur das alte abgeblühte Holz ist nach der Blüte zu entfernen. Die jungen, langen Triebe bleiben unbeschnitten. Sie eignen sich besonders zu Pyramidenrosen, Laubgängen, Verandas, Zaubrerankung, Felspartien etc. Die dünnholzigen Sorten, auf hohe Stämme veredelt, bilden die Trauerrosen

**Preise:** Niedere 1 Stück 0,60 *M.*, 10 St. derselben Sorte 5,50 *M.*, 100 St. einer Sorte 50 *M.*  
 h = Hochstämme (Trauerrosen) 1 Stück 3—4 *M.*, je nach Schönheit.  
 Nur die mit h bezeichneten Sorten sind hochstämmig lieferbar.

Die  gedruckten Sorten sind meine Züchtungen.

Die mit \* bezeichneten Sorten sind die vom Verein Deutscher Rosenfreunde empfohlenen besten Sorten nach der letzten Abstimmung von 1909.

Zu der I. Sektion gehören die Arten:

- 1) *Rosa microcarpa*, Lindley 1753. Synonyme: *Rosa indica* Linné. Vaterland: China. Wuchs lang, Früchte rund, sehr klein, Bl. klein, einfach weiss, reichblüh., in Dolden *M.* 0,80
- 2) *R. multiflora*, Thunberg 1781. Synonyme: *R. polyantha* Siebold & Zuccarini 1844. Vaterland: China, Korea, Japan.
- 3) *R. setigera*. 4) *R. sempervirens*. 5) *R. arvensis* und
- 6) *R. alpina* (durch Wuchs und Blüte, obschon botanisch zu *R. cinnamomeae* gehörig).

#### Arten und Varietäten:

[A.] = *Alpina*-Art, [Set.] = *Setigera*-Art, [M.] = *Multiflora*-Art, [Sem.] = *Sempervirens*-Art, [Ar.] = *Arvensis*-Art, [Mosch.] = *Moschata*-Art.

**Die Erklärung der Abkürzungen siehe Seite 3, unten.**

- M**
- h\*1 **Aglaia** [M.] (P. Lambert 96.) Gelb, grosse Dolden. Sehr duftend, gefüllt, reichblühend. Glänzend hellgrün belaubt, mit wenigen, starken Stacheln. Blumen in mächtigen, grossen, vollen Trauben, hellgrünlich gelb, später rahmweiss, **ziemlich gef.**; feiner, teeartiger Geruch; zieml. hart. Gut für Trauerrosen. Verlangt im Norden Bedeckung. Schnitt nach der Blüte, nur das alte Holz ausschneiden! (multiflora × Réve d'or). Abgebildet in der Rosen-Zeitung . . . . . 100 St. 45 *M.*
- h2 **Alpina rosea** [Alp.] Bl. mgr., weiss mit fleischfarbiger Mitte, fast stachellos
- \*3 **Amadis** [Alp.] (Laffay 27), gr., fast gef., dunkel purpurrot, prächtige Büsche bildend, ziemlich aufrecht.
- h \*4 **Augenschein** [M.] (P. Lambert 05.) Wuchs sehr stark, 2—4 m Triebe, fast glatt; Blüten auf langen Stielen, locker zu 3—7, gr., gef., glänz. milchweiss, stark duft.; zu Vasendekorat. u. Guirlanden s. passend. Säulen-, Gitter- u. Bogenr. I. Ranges, hart. (Euphrosyne × Mme Ocker Ferencz.) Abbildung Seite 9. 1 St. 0,80 *M.*, 10 St. 7 *M.*
- 5 **Ayrshire** [M.], dankbare rote, 1/2 gef. Hecken- und Spalierrose.
- 6 **Avelsbach** [M.] (P. Lambert 1908). Stark wachsend, gelbe Knospen, zieml. gedrungene Blütentraube, Bl. gef., rötlich, später heller, frühblüh. 1.— *M.*
- 7 **arvensis** [Ar.], kriechende, wilde Ackerrose, einfach . . . . . 0,40 *M.*
- 8 **American Pillar**, siehe Neuheiten.
- 9 **Bagatelle** [M] (Soupert 08), siehe Neuheiten.
- h 10 **Bar-le-Duc** [M.] (Soup. 07). Bl. hellkarmesin, kl., gef. (Souv. de P. Notting × Cr. R.) 0,80 *M.*
- h 11 **Beauty of the Prairies** [Set.] lebhaft rosa, rot gerändert, winterhart.
- h\*12 **Belle de Baltimore** [Set.] (Feast 43), gelbl. weiss, dicht gef., in Büscheln blühend, hart.
- 13 **Blush Rambler** [M.] (B. Cant & S. 04). Ebenso wüchs. wie Crimson, einf., rund, in grossen Dolden, haltbar, hellrosa, duft., hart, Säulenrose.

## KLETTERROSEN

Kletterrosen-Spaliere sollen mindestens 20 cm Abstand von den Mauern haben.



Nr. 4. **Augenschein** (P. Lambert 1905).

- 14 **Bordeaux** [M.] (Soupert 08). Hart; Spalier- u. Pyramidenrose; weinrot, in Dolden auf langen Stielchen; Blütenform der Crimson Rambler, früh- und langblühend. (Crimson Rambler × Blanche Rebatel) . . . . . 0,70 M.
- 18 **Buttercup** (Paul & Son), siehe Neuheiten.
- h\*20 **Carmine Pillar** [M.] (P. & S. 06), starkkrank., gr., einf., leuchtend rote Bl., frühblüh. Crimson Rambler: siehe Turner's Cr. R. Nr. 129.
- 22 **Cato** (Gratama 1904). Blume wie Euphrosyne tiefrosa, gutgefüllt.
- 24 **Dawson**. (Arnold-Arb.) [M.] Leuchtend rosa gelblich. Die Pflanzen sind reich mit kleinen Blüten bedeckt, frühblühend, stark rankend, einfach hart.
- 25 **De la Grifferaie** [Set.] (Vibert 45), dicht gef., carminrot, ziemlich aufrechtw.
- h\*29 **Euphrosyne** [M.] (P. Lambert 96). Wuchs, Blütenreicht. u. Härte sind s. gut; reinrosa, Knospe leuchtend hell carmin, teils ganz, teils halb gef., zahlreiche gelbe Staubfäden, grosse Dolden. Als Spalier, zu Lauben, Pyramiden, als Fels- und Solitärstrauch verwendbar; sehr frühblühend (multiflora ♀ × Mignonette ♂). Abgebildet Seite 10 und Rosen-Zeitung.
- h\*35 **Félicité et Perpétue** [Semp.] (Jacques 27), gut gef., fleischfarbig weiss, hart. Da diese Sorte zu gleicher Zeit mit Cr. Rambler blüht, geben beide zusammengepflanzt zur Blütezeit einen prächtigen Anblick = Climbing White Pet.
- 40 **Greta Fey** (C. P. Strassheim 09), siehe Neuheiten.
- 42 **Goldfinch** [M.] (G. Paul & Son 08). Sämling von Helene. Blütentrauben von grossem Umfang (20—30 Blüten), sehr reichbl.,  $\frac{1}{2}$  gefüllt, die orangegelben Staubbeutel zeigend; Knospe dunkel goldgelb, Bl. blass orange mit violett, in weisslich-gelb übergehend . . . . . 1,20 M.

## KLETTERROSEN

Rosen ohne Namen machen wenig Freude.

Solche Spaliere aus Kletterrosen sind zugleich auch gute Abschlusshecken gegen Gemüsegärten und gegen unschöne Ecken in Gärten und Parks, bilden auch undurchdringliche Zäune und Hecken.

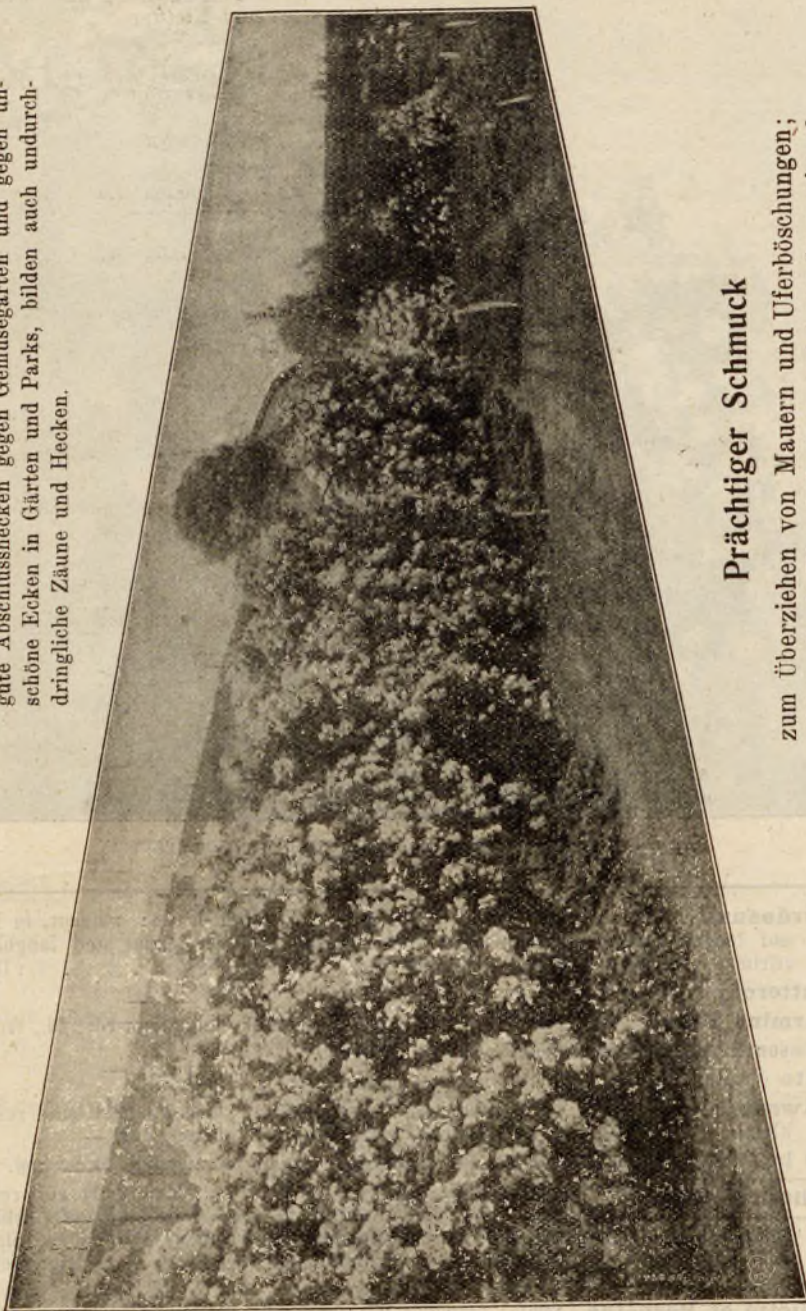

### Prächtiger Schmuck

zum Überziehen von Mauern und Uferböschungen;  
effektiv als Einzelpflanzen und besonders reizend  
als Trauerrose!

Spalierwand von **Aglaia, Euphrosyne** und **Thalia.**

Rosar P. Lambert, Trier.

**PETER LAMBERT · TRIER**

# KLETTERROSEN

Meine Eisenstäbe eignen sich gut zu Rosenpfählen und sehen hübsch aus.

- h 44 **Grossherzogin Eleonore von Hessen** [M.] (Strassheim 07). Blume blutrot, mittelgross, gefüllt, Pflanze sehr stark. Wuchs gedrungener wie Crimson Rambler; aufrechte Dolden; Park-, Säulen- und Kletterrose (Multifl. × Crimson Rambler). . . . . 0,80 *M.*, Höchst. 4 *M.*
- h\*45 **Gruss an Zabern** [M.] (P. Lambert 04). Die beste reinweisse Kletterrose; übertrifft an Reichblütigkeit, Grösse der Blumentrauben, an Duft u. Schönheit, Wuchs u. Härte alle bis jetzt vorhandenen Kletterrosen. Als Spalier-, Säulen- u. Solitärrose, auch als Trauerrose, extra. (Euphrosyne × Mme Ocker Ferencz).
- h\*48 **Helene** [M.] (P. Lambert 97). Triebe von 4 m Länge kommen zu mehreren in einer Saison hervor, welche im folgenden Jahre in der ganzen Länge mit prächtigen und grossen Blütendolden besetzt sein werden. Die einzelne Blume ist grösser wie Crimson Rambler, fast ganz gefüllt, rein violettrosa auf grossem, gelbweissem Grunde, zu 20–50 auf einem Stiele, fast stachellos. Blüht früh, sehr hart. [Sämling (Teehybride × Aglaia) × Crimson Rambler.]
- \*49 **Helene Videnz** [M.] (P. Lambert 05). W. s. stark, Holz fast ohne Stacheln. Die einzelne Blüte ist rund, gewölbt, zieml. gef., rein hell lachsrosa, bis zu 75 Blüten an einer Dolde, s. hart, reichbl. [Euphrosyne × Princesse Alice de Monaco × Louis Philippe.]
- 50 **Himmelsauge** [Set.] (Geschwind 94), eine der dunkelsten Sorten, Wuchs kräftig, anfangs aufrecht, Belaubung dunkelgrün, Blume gross, wohlriechend, samtig dunkel purpurrot, reichblühend.
- 55 **Ida Clemm** [M.] (Walter 07). Weisse Rambler. Grosse, dicht gebaute Rispe schneeweisser Blumen, von langer Dauer; stark wachs., gänzlich hart u. sehr reichblüh. 0,80 *M.*
- 58 **Kathleen** [M.] (W. Paul & Son 08). Sehr grosse pyramidale Trauben, Blumen einfach, karminrosa mit weissem Auge; sehr reichblühend, lange haltend, kräftig rankend; gutes Laub; auch gut für Topf und Treiberei (Cr. Rambl. × Fel. Perp.) 1 *M.*
- 62 **Le Droit Humain** [M.] (G. Vilin 08). Blumen klein, voll, glänzend zinnober, in grossen lockeren Trauben; gut zum Treiben; besser gefüllt als Crimson Rambler . . . . . 1 *M.*
- h\*63 **Leuchtstern** [M.] (J. C. Schmidt 99). Abgebildet in der Rosen-Zeitung. Zu Pyramiden und zur Einzelpflanzung geeignet. Bl. einfach, klein, leucht. rosa mit grossem, weissem Auge, in Trauben. Der Flor hält bis Mitte Sommer an. Wuchs aufrecht. Winterhart. (Stammt an Daniel Lacombe.)
- 64 **Lina Strassheim** [M.] (Strassheim 07). Grosse, schöne, feste, aufr. Dolde, lange haltend; lachsrot u. hellrosa, gut gef. Säulenrose. Crimson Ramblerart 0,80 *M.*
- 67 **Lyon Rambler** (Dubreuil 08), siehe Neuheiten.
- h\*70 **Madame Sancy de Parabère** [Alp.] (Bonnet 75) [Syn.: Inermis.] Bl. gr., gef., hellrosa, in Dolden blühend, s. widerstandsfäh. gegen Frost. Schön für Trauerrosen an Gitter und an Säulen, oder als Busch, eine der allerschönsten Sorten.
- 71 **Max Singer** [M.] (Lacharme 86). Blume ziemlich gross, leuchtend rot, s. wüchsig, remontiert gut und eignet sich zur Bekleidung von Mauern u. als Spalierhecke.
- 72 **Mrs. F. W. Flight** [M.] (Cutbush 07). Rambler-Typus. Wuchs stark, ziemlich aufrecht. Bl. halb gefüllt (4 cm Durchmesser), zu 20–30 in einer Rispe, glänz. rein nelkenrosa mit weisser Mitte 0,80 *M.*



Nr. 90. Purple East (G. Paul & Son)  
Beschreibung Seite 13.

## KLETTERROSEN

Die Schwefel-Zerstäubungs-Maschinen leisten grosse Dienste gegen Meitau. 8 *M.* das Stück.



No. \*70. **Mme Sancy de Parabère.** (Bennett 75).

Eine der schönsten und grössten Kletterrosen ohne Stacheln, daher passend zu Lauben, Veranden etc. (Beschreibung siehe vorhergehende Seite.)

- 80 **Newport Fairy** (Verbreiter: J. Roehrs 08). Starkwüchsig, feste Blumen, sehr hart. Zum Schnitt, zur Dekoration, zur Treiberei und als Säulenrose empfehlenswert. Man kann sie als verbesserte Leuchstern ansehen . . . 1,20 *M.*, 10 St. 10 *M.*
- h 86 **Philadelphia Rambler** [M.] (03). Sehr reichbl., grössere Blumen wie Crimson, besser gefüllt, samtig rot, sehr schön gebaut.
- 87 **Prairie Queen Everblooming** (Dingee 99), Wuchs niedr., Bl. klein, weiss, hart.
- 88 **Pride of Washington** [Set.] (Dingee 99), glänzend rosa, sehr gef., grosse Dolden.
- 89 **Psyche** [M.] (Paul & Son 99). Ueberaus reichbl., gut gef., lange haltend, hellachsrosa, s. hart.

**PETER LAMBERT · TRIER**

# KLETTERROSEN

Gute Ware ist nicht teuer.

- 90 **Purple East** [M.] (Paul & Son 1900). Dolden gr., Bl. halbgef., ziemi. gr., 6—8 cm Durchm., karminrosa und lebh. purpur, Blüte von langer Dauer. [Cr. Rambler × Beauté inconst.]
- 96 **Queen of the Prairies** [Set.] (Feast 43), brillant rosa, Wuchs mittelstark.
- 98 **Rankende Miniature** [M.] (P. Lambert 08). Blüte genau wie die kleine reinweisse Polyantha, Wuchs stark kletternd . . . . . 0,60 M.
- 100 **Remontierende immerblühende Crimson Rambler** (Syn. Flower of Fairfield) (Ludorf 08). Die immerblühende Crimson Rambler, blüht reich und dauernd und so gut wie Mme. Norbert Levavasseur, aber sie treibt höher und wird buschiger wie letztere. So lange Triebe wie Turners Crimson Rambler kann sie nicht machen durch das reiche Blühen, aber als Säulen- und Spalierrose und als Topfrosee wird sie in wenigen Jahren grosse Verbreitung erzielt. 1 St. 1 20 M., 10 St. 10 M., 100 St. 80 M.



No. 102. Rosa multiflora Thunberg.

- 102 **Rosa multiflora Thunberg 1781**, (Synonym: R. Wichurana Koch). Ueberaus reich im Juni blühend, duft., als Strauch von grossem Effekt, brombeerartige, einfache Blüte; braucht viel Platz, hart. (Abgeb. Rosen-Zeitung). . . . 100 Stück 30 M.
- 103 **Rosa superba** [Set.] (Dingee 1900), s. gef., späthblühend, nelkenrosa, in Trauben.
- 104 **Royal Cluster** [M.] (Conard & Jones 99). Wuchs stark, aufrecht, hart, reichbl. Die Dolden sind gr., je bis 100 Blüten fassend, weissl. rosa in weiss übergehend. Bl. mittelgross gef. [Hermosa × Dawson.]
- h\*105 **Rubin** [M.] (J. C. Schmidt 99). Braunrotes, stark bedornetes Holz, dunkle, braun gesäumte, unterseits rötl. schimmernde Belaubung, Blüten erscheinen in gr. lock. Dolden. Bl. etwas grösser als Crimson Rambler, von leuchtender Rubinfarbe, vollkommen winterh. u. ausserordentl. unempfindlich gegen Pilzkrankheiten, vorzügl. als Kletterrose, Säulenrose u. als Trauerrose . . . . . 100 St. 45 M.
- h\*106 **Ruga**, [Arv.] s. gef., weiss in Büscheln blühend, s. hart, kräftig rankend . 10 St. 4 M.
- 107 **Russel's Cottage** (Russel 1900), dunkelsamtigrot, gef., reichblühend.
- 113 **Setigera** (Art), prachtv. Zierstr.; blüht im Juli-Aug., s. gross, rosa, einfach, s. hart.
- 114 **Starlight** (Paul & Son 08), siehe Neuheiten.
- 115 **Souvenir de l'exposition de Bordeaux** [M.] (Puyravaud 06). Blume gr., gef. kug., in Trauben bis zu 40 Blüten, rot. (Crimson R. × Simon de St. Jean)

**PETER LAMBERT · TRIER**

## KLETTERROSEN

Kletterrosen schneide man direkt nach der Blüte aus.

- 117 **Stella** [M.] (Soupert & Notting 06), einfach carmin, auf weissem Grunde. Im Herbst voll roter Früchte.
- 120 **Taunusblümchen** [M.] (Weigand 04). Rosa Rambler. Bläulichrosa, duftend. Im Herbst voll roter Früchte. (Crimson × Blanche Rebatel.)
- h\*121 **Tausendschön** [M.] (J. C. Schmidt 07). Cr. Rambler × Tee- u. Polyantha-Rosen. Die Blumen gleichen einer zartrosa Balsamine. Blumen in grossen, lockeren Dolden von Anfang Juni bis Ende Juli; für Binderei wertvoll. Gegen Meltau wenig empfindlich. Zur Bekleidung von Häuserfronten, Lauben, Laubengängen, Baumstämmen usw. und auch zur Schmückung freier Rasenplätze als Pyramidenrose vorteilhaft. Abgebildet Rosen-Zeitung . . . . . 10 St. 7 M. 100 St. 65 M., Hochst. 3 M.
- h 122 **Thalia** [M.] (P. Lambert 95). In ders. Art wie Agaia u. Euphrosyne, Farbe reinweiss, blüht etwas früher wie Cr. Rambler. (Multiflora × Paquerette). 100 St. 35 M.
- h 123 **Thalia Remontant** **Oftblühende Thalia** [M.] (P. Lambert 01). Bl. s. reich von Ende Mai bis spät in den Herbst; W. kräftig, doch nicht stark kletternd. Gut zu Pyramiden und als Zierstrauch, auch als Hecke; wird 1,50 m hoch und breit. Blüentrauben aufrecht . . . . . 100 St. 40 M.
- 124 **The Lion** [M.] (Paul & Son 1900). Blume einfach, ähnlich Carmine Pillar, jedoch glänzend carmoisin, sehr schön und 14 Tage bis 3 Wochen nach jener blühend, stark rankend und reichblühend. (Cr. Rambler × Beauté inconstant.)
- \*125 **The Wallflower** [Set.] (Paul & Son 1900). (Scarlet Climber). Eine erstklassige Heckenrose! Die aufrechten Triebe blühen von unten bis zur Spitze sehr reichlich. Blumen grösser, heller und zarter in der Farbe als Crimson Rambler, auffallend. Zur Bekleidung von Mauern und zur Bildung von Hecken geeignet.
- 126 **Thoresblana** [Arv.], schön, rahmweiss, gut gef., grosse Dolden, stark rankend.
- 127 **Tiergarten** [M.] (P. Lambert 05). Weithin auffallende, dunkel ockergelbe, kleine feste Bl., gef., in kurzstielligen Trauben, den Strauch ganz bedeckend, hart, lange haltend, stark bestachelt; gut für Hecken, Säulen und als Trauerrose. (Euphrosyne × Safrano) . . . . . 10 Stück 6 M.  
(Tiergarten, eine der besten Trierer Weinbergelagen.)



No. \*128. Kletter-, Säulen- und Gitterrose „Trier“. (P. Lambert 1904.)  
Gelblich rahmweiss, von Juni bis Oktober blühend. Beschreibung Seite 15.



# KLETTERTROSEN

Um Verbreitung meines Verzeichnisses bitte ich höflichst.

- h\*128 **TRIER** [M.] (P. Lambert 04). **Oftblühende Rambler-Rose!** Blüht an den Spitzen der Haupt- und Nebentriebe bis zum Herbst. Bl. zieml. gef., rahmweiss mit dunkelgelben Staubfäden, grosse, bis 50 cm lange Trauben. Knospe lachsrosa. Hart; gute Hecken-, Spalier- u. Solitairrose. (Aglaia × Sharman Crawford.) Hochst. 3 M., Niedere 0,70 M., 10 St. 6 M., 100 St. 50 M. Extra starke 0,80 M.
- h\*129 **Turner's Crimson Rambler** [M.] (Carmoisinroter Herumstreicher, Turner 94). Laub breit, grün, üppig, hält lange bis in den Winter hinein. Blume klein, gef., leuchtend carmoisinrot. W. stark, anfangs zieml. aufr., dann leicht hängend. Als Säulen-, Spalier-, Pyramiden-, Gitter- u. Schlingrose, als Trauerrose und selbst als Treibrose wertvoll, zieml. hart. Abgeb. R.-Ztg. . . . 10 St. 4,50 M., 100 St. 40 M.
- 130 **Thermidor** (Corboeuf 08), siehe Neuheiten.
- 134 **Vellchenblau** (J. C. Schmidt). **Blaue Kletterrose**, siehe Neuheiten.
- 137 **Waltham Bride** [M.] (W. Paul & Son 06). Sehr frühbl., schneeweiss, mittelgr.
- \*138 **Waltham Rambler** [M.] (W. Paul & Son 03). Grosse rosa Trauben, ähnlich Leuchstern, einfach, aber grösser, sehr effektvoll. Abgeb. R.-Z.
- h 139 **Weigands Crimson Rambler** [M.] **Non plus ultra**, (Weig. 04). Reichblühender wie Crimson Rambler. Blume etwas dunkler, blüht früher. Wuchs gedrungenener. (Crimson Rambler × Blanche Rebatel.)
- 142 **William's Evergreen** [Semp.] (William 50), Bl. mgr, gef., weiss mit rosa, s. schön.

## Multiflora-Hybride:

- 150 **Birdie Blye** (Conard & Jones Co. 07). Öfterbl. Säulenrose, wird 1—1,20 m hoch, blüht von Juni bis zum Frostwetter an den Enden der Triebe. Bl. gef., mittelgr., rosa; Knospe lang, spitz, karmin; duftend. Hart, verlangt kräftigen Boden und volle Sonne. (Helene × Bon Silene) . . . . . 0,80 M. 10 St. 7 M.

## Art: *Rosa Wichurana*, Crépin 1887.

Wurde von dem verstorbenen deutschen Botaniker Dr. Wichura aus Japan eingeführt.

Strauch mit dünnen, kriechenden Zweigen, grün, mit wenig gebogenen Stacheln versehen. An den langen, mehrere Meter weit kriechenden Stengeln bilden sich im zweiten Jahre kurze Triebe, welche einen kleinen büschelförmigen Blütenstand bringen, von Anfang August an bis in den Spätherbst blühen. Die Blätter bestehen aus 7—9 Blättchen, diese sind klein, abgerundet, oben glänzend grün, wie lackiert. Hauptsächlich verwendbar zu allerliebsten Einfassungen für Rosenbeete, aber auch reizend als Trauerrose. Zum Überziehen von Gräbern anstatt Efeu ist sie empfehlenswert, in Amerika schon häufig benutzt zu diesem Zweck unter dem Namen »Memorial-Rose« (Zum Andenken).

**Preise:** Niedere 50 S., 10 Stück einer Sorte . . . . . 4,50 M.  
Hochstämme 2,50—3 M., Trauerrosen, extra hoch, 4 M.

- h 180 **Wichurana** (Dr. Wichura 1886?). Weiss einfach, starke Pflanzen. Triebe auch zu Dekorationszwecken verwendbar . . . . . Niedere 100 St. 35 M., 10 St. 4 M.
- 181 **Wichurana f. var.** (Japan), junge Pflanzen. Junges Laub wunderschön rosa und weiss gefleckt . . . . . 0,60 M.

## Hybriden von *Rosa Wichurana*:

altes Holz (ev. alle 2 Jahre) im Herbst ausschneiden.

- 182 **Alexander Giraud** (Barbier 08), siehe Neuheiten.
- h\*183 **Alberic Barbier** [Barbier 1900]. Blätter gross. Blumen in kleinen Dolden, halbgef., 6—8 cm Durchmesser, schön milchweiss, kanariengelb in der Mitte. Knospen dunkelgelb. Blüht im Juni. Geruch der Teerosen. (R. Wichurana × Shirley Hibbert).
- 184 **Alexandre Trémouillet** (Barbier 04). Dolden weiss bis lachsrosa, gross gefüllt (Wich. × Souv. de Cath. Guillot)
- 185 **Alice Garnier** (Fauque & fils 07). Knospe und Blume klein, sehr gefüllt, lebhaft rosa mit hellgelb, Rand hellrosa. (Wich. × Mme Charles) . . . . . 0,60 M.
- h 186 **Anna Rübssamen** (Weigand 04). Blume mgr., gut gef., frisch rein rosa, haltbar, duftig prachtvoll Dolden, gut zur Bünderei, sehr gut als Trauerrose . . . . . 0,60 M.
- 187 **Auguste Barbier** (Barbier 01). Bl. halbgef., violett-lila, m. weisser Mitte, Knospe dunkler.
- 190 **Babette Rambler** (Walsh 08). Blumen in Trauben, gefüllt, dunkel zinnober, weiss gefleckt, sehr hart, stark rankend . . . . . 1,— M.
- 195 **Carissima** (H. Walsh 05). Fein fleischfarbig, rosa, nicht verblässend, reichblühend, sehr gefüllt Blumenblättchen quirlständig, dachziegelig; duftend; hart, wächsig.

# KLETTERROSEN

Oft und tief lockern, gut düngen und giessen

- 196 **Cinderella** (Walsh 09), siehe Neuheiten.  
 197 **Coquina Rambler** (Walsh 09), siehe Neuheiten.  
 199 **Debutante** (Walsh 01), gef., rosa, wohlfr., lockere lange Trauben, schöne Knospe. (Abgeb. R.-Z.)  
 h\*200 **Dorothy Perkins** (Perkins 02), extra schön! Blume rein lacharosa, s. duftend, haltbar, gef. grosse Dolden. Sehr stark wachsend, vorzügl. für Pyramiden, Zäune, Trauerrosen, spätblühend b. Sept. noch. (Abgeb. R. Z. 1908.) . . . . . 100 Stück 45  $\mathcal{M}$   
 202 **Delight** (Walsh 09), siehe Neuheiten.  
 204 **Diabolo** (Fouque & fils 08), siehe Neuheiten.  
 208 **Edmund Proust** (Barbier 03). Gr. Dold., fleischrosa, Mitte kupferig karminrot  
 209 **Elisa Robichon** (Barbier 03). Sehr reichbl., halbgef., gr. Dolde, hl.rosa, Grund hellgelb.  
 211 **Evangeline** (Walsh 06). Weiss, Rand karminrosa, einfach, zl. gross, in grossen Trauben, duftend . . . . . 0,80  $\mathcal{M}$   
 212 **Evergreen Gem.** (Manda 99.) [Wichurana  $\times$  Mme Hoste.] Laub schön kräftig, dicht, Blumen einzeln, gelb, tonfarben in der Knospe, in weiss übergeh. 5-6 cm Durchmesser, gut gef., duftend wie die Zaunrose Wuchs sehr kräftig.  
 216 **Francis** (Barbier 07). Wuchs u. Laub wie Crimson, einf., hellrot bis rot. (Wich.  $\times$  Cr. Ramb.)  
 218 **François Foucard** (Barbier 03), gelb. in rahmweiss übergehend.  
 219 **François Guillot** (Barbier & Co. 07). Reichbl., Knospe gelblichweiss, 8-10 cm Durchm. milchweiss, Staubbeutel dunkelgelb. (Wichurana  $\times$  Laurette Messimy) . . . . . 0,70  $\mathcal{M}$   
 220 **Frau Albert Fisher** (Weigand 06), kl. weiss bis rosa, grosse Dolde! . . . . . 0,60  $\mathcal{M}$



No. 221. Frau Albert Hochstrasser.

- 221 **Frau Albert Hochstrasser** (Weigand 08). Etwas remontierende Wichurana-Hybride, hell silberrosa, gef.  
 222 **Frau Marie Weinbach** (Weigand 06), klein, weiss, strahlenförmige Petalen, bis 40 Blüten auf einem Stengel.

# KLETTERROSEN

sind Haupterfordernisse für das Gedeihen der Rosen.

- h\*230 **Hiawatha** (H. Walsh 05). Sämling von Crimson Rambler. Blume klein, einfach, tief dunkel karmesinrot, in weiss zur Mitte zu übergehend. Gute Treib- und Säulenrose. Ein Gegenstück zu Leuchstern, jedoch mit dünner, biegsamen Trieben, hart. 1 St. 0,75 M., 10 St. 6 M., 100 St. 50 M.
- 235 **Jean Guichard** (Barbier & Co. 07). Knospen zinnoberrot und gelbrot. Blumen 7—8 cm breit, gefüllt, lachskarminrot. (Wichurana × Souv. de Cath. Guillot).
- 238 **Jules Levacher** (Barbier 08), siehe Neuheiten.
- h\*240 **Lady Gay** (H. Walsh. 05). Sämling von Cr. R., ähnelt Dorothy Perkins, etwas grösser, Bl. sind kirschrosa, hart, wüchsig, gut als Topftreibrose, Bl. wertvoll zur Binderei 1 St. 0,60 M., 10 St. 5 M.
- 241 **Lady Godiva** (Paul & Son 08). Sport von Dorothy Perkins. Farbe zart blass fleischrosa, wie eine Nelke; hervorragend zart und lieblich. 1 St. 1 M., 10 St. 7 M.
- 243 **La Flamma** (Walsh 08), siehe Neuheiten.
- 246 **May Queen** (Conard & Jones Co. 99). Blume rein korallrosa, sehr glänzend, stark wachsend, schön belaubt; Blüentrauben sehr zahlreich, hart.
- \*247 **Minnehaha** (H. Walsh 05), gut gefällt, 6 cm Durchmesser, reichblühend, breite lederartige Blättchen (Wichurana × Paul Neyron), rot in dunkelrosa übergehend, s. lange hängende Blüentrauben 0,80 M.
- 250 **Miss Helyott** (Fouque & fils), siehe Neuheiten.
- 252 **Northern Light** (Conard & J. 04). Aufr., rosa u. weisse Bl. in Massen. Bl. mgr., gef., hart.
- 255 **Paradis Rambler** (Walsh 08). Einfach, hellrosa und weiss, Petalen eigentümlich geformt Blüten hängen in eleganten Trauben herunter, s. reichbl., hart. 1 St. 0,90 M., 10 St. 7 M.
- 256 **Pinson** (Barbier 08), siehe Neuheiten.
- 257 **Pink Roamer** (Mande 97). Einfach, dunkel violettrosa, sehr schön, reichblühend.
- 258 **Professor C. S. Sargent** (Hoopes & Thomas 04). Knospe dunkelgoldgelb, Bl. s. gef. tonfarbig rötlich, duftend, z. gr. (Wich. × Souv. d'Auguste Metral).
- \*260 **René André** (Barbier frères 1900). Halbgefüllt, 6—7 cm Durchmesser, Blumen goldgelb und orangefarbig, in rötlich-weiss übergehend. Sehr starker Teegeruch. Blüht im Juni. (Wich. × L'Idéal).
- 261 **Robert Craig** (Hoopes & Thomas 04). Farbe ähnlich W. Richardson, aprikosengelb mit leicht rosa, gef. (Wichur. × Beauté inconstante).
- \*h262 **Ruby Queen** (Conard & J. 1900). Blume glänzend karmin, Grund der Petalen rein weiss; stark rankend, bringt in reichstem Masse herrliche Blumen; sehr gute Laubrose
- 265 **Sweet heart** (Walsh 01), gefüllt, weiss, Knospen rosa, wohlriechend.
- 266 **Schneeball** (Weigand 06), mittelgross, schneeweiss, in Dolden, langstielig
- 268 **Souvenir de Paul Raudnitz** (Cochet-Cochet 08), siehe Neuheiten.
- 271 **The Farquhar-Rose** (J. Farquhar & Co. 04), blasslachsrosa, in weiss übergehend, hart. (Wich. × Crimson Rambler.) [Aus dem Arnod Arboretum].
- 272 **Theodora Milsh** (Weigand 06), klein, gefüllte Belliaform, frisch rosa, reizend
- 273 **Tricolore** (Weigand 06), klein, gut gefüllt, in verschiedenen Farben in einer Dolde blühend, z. B. karmin und fleischfarbig oder halb rot und halb weiss in einer Blume.
- 277 **Wedding Bells** (Walsh 06), sehr reichbl. in grossen Trauben, halbgef., hellrosa, Grund weiss
- 278 **Wichurana alba rubrifolia** [Conard & J. 01]. Blumen reinweiss; Laub teilweise junge Triebe leuchtendrot, gross, duftend. (Wichurana × Coquette de Lyon).
- 279 **Wichurana rubra** [Barbier 1900]. Sehr grosse Dolden von 20—50 einfach. Blumen lebhaft karminrot u. leicht orangefarbig gefärbt, weiss in der Mitte. Zahlr. orangegelbe Staubbeutel. Blüht im Juni. (Wichurana × Crimson Rambler.)
- 282 **White Dorothy** (09), siehe Neuheiten.
- 285 **Yersey Beauty** [Manda 99]. Blumen einzeln oder in Dolden, gross, einfach, hellgelb, duftend (Wichurana × Perle des Jardins), prächtige Wirkung als Spalier etc.

Offblühende Kletterrosen sind: Nr. 71, 100, 123, 128, 150, 200 (etwas), 221.

## 300 *Art: Rosa moschata, Hermann 1762, Miller 1768.*

Vaterland: Asien und Abessinien. Synonyme: R. Brunonii Lindley 1820.

Starkwachsender Strauch mit Stengeln von 2—3 Meter Länge, grün, mit zerstreut stehenden abwärts gebogenen Stacheln. Blätter meist mit 7 Blättchen, lang zugespitzt, lebhaft grün. Blütenstand in grossen Dolden, Blüten weiss, ziemlich gross, nach Moschus duftend, blüht vom Juli bis zum Herbst. Der Strauch ist etwas weichlicher als die anderen Arten dieser Sektion. Im Anfang dieses Jahrhunderts wurde durch Kreuzungen aus dieser Art mit indischen Rosen die Noisette-Rose gezüchtet, nach dem ersten Züchter Noisette genannt.

- 301 **Brunonii flore pleno** (Paul & Son 99). Eine gefüllte Form der sehr wüchsigen Himalayaart, weiss, wächst hoch, prächtig. M. 0,60
- 303 **moschata alba hybrida** (Synonym: R. Freundiana Dr. Graebner), s. gr. einf. Bl., bildet starke, frostharte Büsche, bes. schön. Zierstr.; 2—3 m h., hat gallica-Blut. 50 S.
- 304 **Moschata × multiflora = grandiflora Zobel**, Str. unregelmässig, Bl. s. gross, einfach, nicht hart. M. 0,60
- 305 **Rosa Pissardi** (Carrière), wildwachsend, reinweiss, schönfrüchtig. M. 0,60
- 307 **Snowstorm** (Paul & Son 08). Busch oder halbrankend, ungefähr wie Alister Stella Gray, blüht beständig während Sommer und Herbst, kleine, halbgefüllte Blüte, rein weiss in Bündel von 6—20 blühend, zuweilen die ganze Pflanze bedeckend. (Moschata × Kletterrose). 0,80 M., 10 St. 7 M.

Mein Polyantha-Sortiment erwirbt sich immer mehr Freunde. — Auf den Ausstellungen

2. Sektion: Stylosæ (Crépin).

3. Sektion: Indicæ, Thory.

Die Abteilung umfasst alle jene Rosen, welche unter den Namen Bengal-, Monats-, Tee-, Noisette- und Bourbonrosen bekannt und von denen zahlreiche Varietäten in Kultur sich befinden. Hierher gehören auch jene Gruppen, welche als Teehybriden bezeichnet, mütterlicherseits von Teerosen, väterlicherseits mit Blut von mehrmals blühenden Hybriden gemischt sind; ferner die Polyantha der Gärten, die Blut von Rosa multiflora und Teerosen haben. Sie könnten zwar ebenso gut auch zur Gruppe der „Multiflora“ zählen hinsichtlich des Blütenstandes, der Blüten selbst, der Fruchtknoten und der Blätter mit gefranzten Afterblättchen, doch bilden sie nach ihrem niederen Wuchs und Blütenstand eine besondere Gruppe.

1. Art: Rosa indica, Lindley 1820 (nicht Linné).

Unterarten:

- |  |                          |
|--|--------------------------|
| a) Rosa fragrans, Redouté. Syn.: R. odorata Sw, R. odoratissima Lindl. . . . . | Teerosen                 |
| b) Rosa fragrans hybrida Hort. . . . .   | Teehybriden              |
| c) Rosa Noisetteana Th. . . . .  | Noisetterosen            |
| d) Rosa borbonica N. . . . .   | Bourbonrosen             |
| e) Rosa Noisetteana-borbonica Hort. . . . .                                    | Noisette-Bourbonhybriden |
| f) Rosa polyantha Hort. . . . .  | Zwerg-Polyantharosen     |

Bengel & Maurya

hoort thuis bij de Synstylæ R. multiflora pag 8-17



Polyantha: 417. Cineraria, einfach, leuchtend, lachsrot, weissgelbe Mitte.

# POLYANTHA-ROSEN

in Düsseldorf, Mannheim, Kreuznach etc. waren meine Polyantharosen unübertroffen.

## Vielblumige Zwergrosen (R. Polyantha).

Unterart: *Rosa hybrida polyantha*. Hort.

*hört L'heur her  
de Lyndy Lee  
par 8-17*

Diese meist kleinen, aber in grossen Dolden erscheinenden Blumen sind reizend schön. Es sind Bastarde, die von indischen Rosen mit vielblumigen (*R. multiflora* Th.) gekreuzt, abstammen. Als Gruppenrosen sind sie fast unersetzbar, sie blühen immerwährend in der Saison, sind dabei ziemlich hart, vertragen Wind und Regen.

Für Gruppen, Einfassungen, Bindereien u. Topftreiberei wertvoll. W. niedr., gedrunge.

Preise: Niedere 60  $\mathcal{M}$ , 10 Stück einer Sorte 5,—  $\mathcal{M}$ , 100 Stück 48  $\mathcal{M}$ .  
Halbstämme 1  $\mathcal{M}$ , Hochstämme (s. zierl.) je 1,40  $\mathcal{M}$ , Fussstämme 30-50 cm 1  $\mathcal{M}$ .

Die besten für Rabatten und kleine Gruppen sind unterstrichen.

- \*400 **Abelle Weber-Paté** (P. Lambert 05). W. s. gedrunge, 40 cm h., fest, schön beblaubt; Blütentrauben gerade aufrecht, s. reich und stetig blühend, schneeweiss (Bellis-Form), lange haltend. (Thalia  $\times$  Mlle Eug. Verd.)
- h\*401 **Aennchen Müller** (J. C. Schmitt 07). 40—50 cm hoch, reich verzweigt, von Juni bis November dicht mit Blüten bedeckt, sehr grosse, aufrechte Rispen. Bl. mässig gefüllt, dunkel korallrosa (Farbe der Corallina). Eine auffallende Gruppen-, Hochstamm- und Topfrosee. Leidet etwas unter Meltau. (Crimson Rambler  $\times$  Georges Pernet)  
1 St. 0,70  $\mathcal{M}$ , 10 St. 6,—  $\mathcal{M}$ , 100 St. 50  $\mathcal{M}$ .
- 403 **Alice Chamrion** (Dubreuil 08). Wuchs wie Perle d'or, in Dolden von 5—25 Blüten, Knospen incarnatosa, duftend. Topf-, Treib- und Einfassungsrose . . . 0,70  $\mathcal{M}$
- 406 **Apfelblüte** (Eicke & Wirtz 07). Sämling von Mme N. Levavasseur. Zartrosafarbig.
- h\*408 **Aschenbrödel** (P. Lambert 03), Wuchs buschig, gedrunge, 40-50 cm h., reichbl., gesund, wüchsig. Bl. klein, gef., pfirsichblütenrosa mit lachsorange Mitte, duftend. Einfassungs- u. Gruppenröschen. (Petite Leonie  $\times$  lutea bicolor).
- \*412 **Bébé Leroux** (Soupert 1900), Str. gedrunge, mgr., weiss, blüht in Dolden von 20 bis 40 Bl., wohl. (Mignonette  $\times$  Archiduchesse Marie Elisabeth.) 40-50 cm hoch.
- 414 **Blanche Rebatel** (Bernaux 89), s. klein, niedlich, lebhaft violettrot, Grund weiss. Rückseite rosa; 30—40 Blumen in einem Büschel, Strauch niedrig, 30—40 cm hoch.
- 417 **Cineraria** (P. Lambert 09). Bl. klein, einfach, in grossen flachen Dolden; hellrot m. lachsrot m. weisser Mitte; s. dankbar blüh., wüchsig, 50 cm h. werdend. 1  $\mathcal{M}$
- 419 **Clara Pfitzer** (Soupert 87), leuchtend karmin, rund, wüchsig, zieml. grossbl.
- h 420 **Clotilde Soupert** (Soupert 89), Bl. zieml. gross, gut gefüllt, schön dachziegelig gebaut, äussere Blätter perlweiss, Centrum lachsrosa mit karmin, äusserst reichblühend u. wohlriechend, besonders gut unter Glas. Treibrose. 30—40 cm h. Abgeb. Rosen-Ztg.
- h\*421 **Colibri** (Lille 98), gr., gef., zart gelb in weiss übergeh., niedr., buschig, Gruppenr. wertv.
- 425 **Docteur Ricaud** (Corboeuf-Marsault 07). Bl. lachsfleischrosa auf kupfrigem Grunde, gefüllt, duftend.
- h\*430 **Etoile de Mal** (Gamon 93), klein, schwefelgelb, reichblühend, extra gut für Gruppen und Einfassungen. Wuchs mittelmässig . . . . . 100 St. 40  $\mathcal{M}$ , 1000 St. 350  $\mathcal{M}$
- h\*432 **Eugénie Lamesch** (P. Lambert 99). [Aglaiä  $\varphi$   $\times$  William Allen Richardson  $\sigma$ .] Str. buschig, niedrig, kräftig wachsend. Die mittelgrossen Blumen erscheinen zu 5—10 auf einem Stengel. Knospe rein leuchtend ockergelb in hellgelb mit rosa schattiert übergehend; gut gefüllt, Duft hochfein gewürzt, stark nach Apfel riechend. Abgeb. Rosen-Ztg. 1901.
- 435 **Flocon de neige** (Lille 98), reinweiss, grosse Dolden, gut gefüllt, s. reichblühend, besser wie Miniature, welcher sie ähnelt, 50 cm hoch werdend. Gruppensorte.
- h\*436 **Frau Cécile Walter** (P. Lambert 04). Wuchs niedrig, rund, gedrunge; Laub glänzend grün; aufrecht, zu 5—25; kanariengelb, in lachsrosa übergehend, klein, gut gefüllt, Staubbeutel rotgelb, Knospe ockergelb, rund, wohlriechend. Gut für kleine Grüppchen u. Einfassungen. (Aglaiä  $\times$  Kleiner Alfred.)
- 440 **Georges Pernet** (Jos. Pernet 88), Bl. lebhaft rosa mit gelbrottem Grunde, zieml. gr., s. reichbl., W. gut, zieml. hoch, für Gruppen u. zu Einfassungen. Stammt v. Mignonette.
- 441 **Gipsy** (Lille 89), Knospe rot, sehr niedrig, violettrosa, reichblühend.
- 442 **Gloire de Charpenne** (Lille 98), dunkel karmin, niedrig, gedrunge, f. Gruppen
- h\*445 **Gloire des Polyantha** (Guillot 88), klein, gefüllt, sehr gut gebaut, lebhaft rosa, aufrechte Rispen von 60—80 Blüten bildend, extra. Für Gruppen und Einfassung. Stammt von Mignonette . . . . . 100 St. 40  $\mathcal{M}$ , 1000 St. 350  $\mathcal{M}$ .

## POLYANTHA-ROSEN

Die Rose verlangt bei Trockenheit viel Wasser und

447 **Gruss an Aachen** (Geduldig 09). siehe Neuheiten.

448 **Jaques Proust** (Robichon 05). Gedrungen, Bl. gross, samtig granatrot und amarant, sehr reichblühend und wohlriechend

449 **Jeanne Mermet** (Wichurana-Hybride 08), siehe Neuheiten.

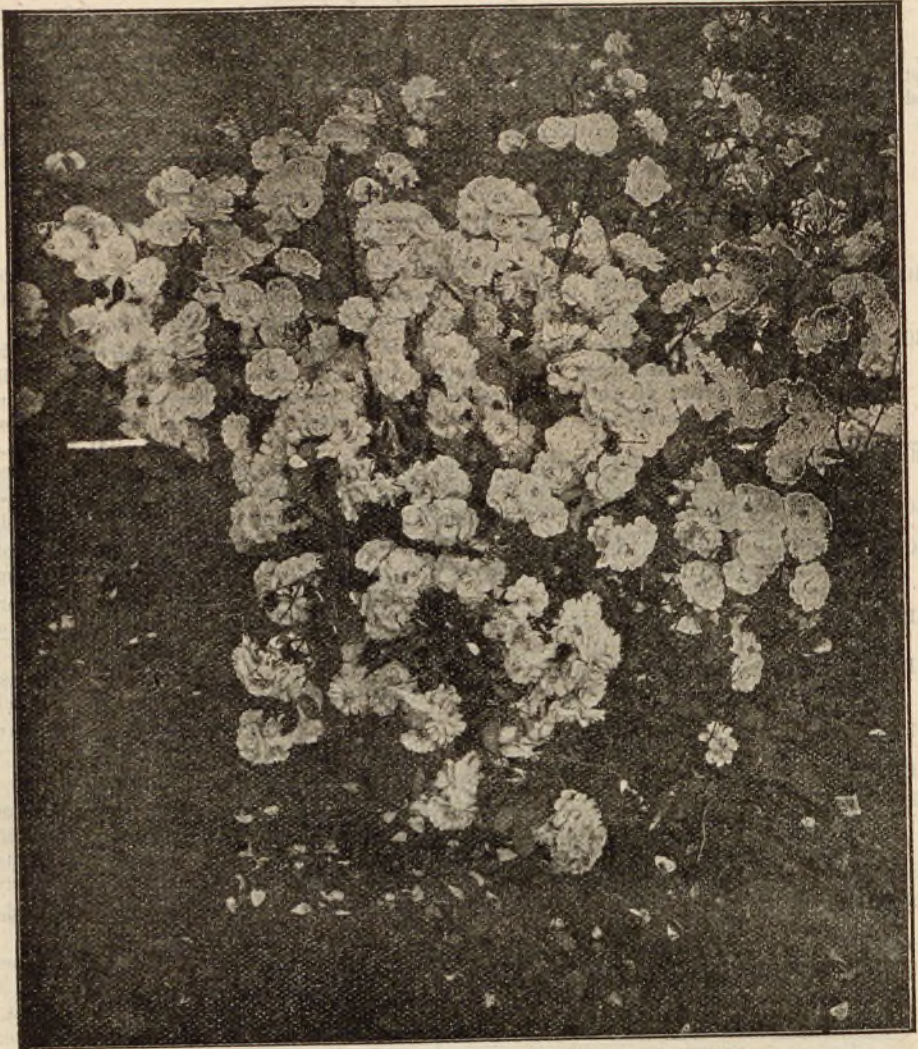

- h\*450 **Katharina Zeimet** (P. Lamb. 01). Str. kräftig, busch., bis 50 cm. h. werdend; reich verzweigt u. schön belaubt; in aufr., grossen, lockeren Rispen blühend. Die einzeln. Blumen sind klein, sehr gleichmässig gebaut, gut gef., reinweiss, auf verhältnism. lang. Stielchen, Duft stark u. fein. Zu Bindezweck., Vasendekorat. s. brauchb. Zu Gruppen, Einfassung. u. als Topfr. besonders zu empfehlen. (Etoile de Mai  $\times$  Marie Pavić) s. Abb. Abg. R.-Z. Nied. 60  $\text{S}$ ., 10 St. 5  $\text{M}$ ., 100 St. 45  $\text{M}$ ., 1000 St. 380  $\text{M}$ .
- 451 **Kleiner Alfred** (P. L.04). Wuchs niedrig, Laub gross, glänzend, fest Knospe granatrot, Bl. mittelgr., regelm. gebaut; hell dottergelb mit ziegelrot u. ockergelb, herrl. Färb. (Anne Marie de Montravel  $\times$  Shirley Hibberd) 0,70  $\text{M}$ .
- 452 **Kleiner Liebling** (J. C. Schmidt 95), s. reichbl., kleinblätt., in Dolden, leuchtend karmin in blassrosa übergehend; halbgefüllt, gut für Gruppen (Bengal-Charakter).
- h\*457 **Leonie Lamesch** (P. Lambert 99). Str. aufr., starkwüchsig, 50–70 cm hoch werdend, buschig; Bl. meist einzeln, zuweilen zu 3–5, klein bis mgr., kugelf., gut gef.; Farbe leuchtend kupferrot, Mitte reingelb, Rückseite dunkler berandet und gefleckt. Die halboffene Knospe ist dunkel blutrot. Geruch kräftig. [Aglaiä  $\text{P}$   $\times$  Kleiner Alfred  $\text{M}$ ]. Abgeb. Rosen-Ztg. 1901.

PETER LAMBERT · TRIER

# POLYANTHA-ROSEN

eine feuchthaltende Bodenbedeckung aus Dünger oder Torfmull.

- 462 **Ma Filette** (Soupert 98), pfirsichrosa auf gelbem Grunde, in Büscheln, duftend.
- h\*465 **Mme Norbert Levavasseur** (Levavasseur 04), **Zwerg-Crimson-Rambler**, remontierend, 40—50 cm hoch werdend, karmoisinrot, in Dolden. Hervorragend als Gruppen- und Einfassungsrose, auch als Topf-Treibrose! (Crim. Rambler × Gloire des Polyantha.) 100 St. 45 *M.*, 1000 St. 380 *M.*
- 469 **Mlle Anais Molin** (Molin 95), niedrig, klein, sehr gut gefüllt, weisslich.
- \*470 **Mlle Alice Rousseau** (Rose Vilin 04), wüchsig, 40—50 cm hoch; Knospe gelblich rosa, Blumen in langen aufrechten Trauben, fleischfarbig weiss, sehr schön und fest gebaut. Gruppensorte und Topf-Treibrose, vorzüglich, hart. (Marie Pavić-Art.)
- 472 **Mlle Cécile Brunner** (Vve Ducher 81). Bl. leuchtend rosa auf gelbem Grunde, schöne Knospenform, breite, aufrechte lockere Rispe, mittelhoch.
- 473 **Mlle Fernande Dupuy** (Vigneron 99), dunkel purpurrosa, egal im Wuchs, niedrig.
- \*476 **Maman Levavasseur** (Levavasseur 07). Sport von Mme Norbert Levavasseur; Wuchs ganz niedrig, gedrungen, buschig, Blüten kurz u. dicht über dem Laub in dicht geschlossen. Rispen, rein leucht. carminrot bis rosa, nicht verblassend, im Herbst am schönsten leucht. rosarot. Besonders gut zu Rabatten, Einfass. u. klein. Grupp. 1 St. 0,80 *M.*, 10 St. 7 *M.*, 100 St. 65 *M.*
- 485 **Marie Oster** (L. Walter 07). Wuchs buschig; Bl. hell silberrosa, gut gef., äusserst dankbar, sehr zu empfehlen; hart. . . . . 1 St. 0,80 *M.*, 10 St. 7 *M.*
- h\*486 **Marie Pavić** (Alégatière 88), klein, weisslich. Strauch stachellos, ausserord. reichbl., wüchsig, ca. 60—70 cm hoch werdend, extra für ganze Gruppen; hart. 100 St. 35 *M.*
- 488 **Martha** (P. Lambert 06). Strauch niedrig, buschig, äusserst dankbar blühend, 30—40 cm h. werdend; Bl. klein, zieml. gef., kupfrig rosa, Knospe lang, spitz; zu 7—20 aufrecht über dem Laub. Zur Rabatten- u. Gruppenbild. s. schön, auch gutes Topfröschen. (Thalia remont. × Laurette Messimy). 1 St. 0,70 *M.*, 10 St. 6 *M.*
- \*490 **Marguerite Rose** (Robichon 05), Str. kräftig u. buschig, zl. gross, zu 3—5 schön geb., dunkellackrosa. Blumen hoch über dem Laub. Gr.
- 492 **Maxime Buatois** (Buatois 91), leuchtend kupfriggelb, Wuchs niedrig.
- 495 **Merveille des Polyantha** (Mermet 08). siehe Neuheiten.
- 499 **Mignonnette** (Guillot 82), zartr., klein, eine d. ältesten u. dankb. rosa Pol., Treib., Gruppen,
- 500 **Miniature** (Alégatière 85), sehr klein, in Büscheln blühend, weiss, s. wohlriechend. vorzüglich zu Einfassungen und Topfkultur, reizend, Wuchs kräftig.
- \*505 **Mrs. Cutbush** (Levavasseur 07). Sport v. Mme Norbert Levavasseur. Farbe s. hell rosarot bis purpurrot; niedriger wie Levavasseur; sehr wertvoll für Gruppen- und Topfkultur. . . . . 1 S. 0,80 *M.*, 10 St. 7 *M.*, 100 St. 60 *M.*
- 510 **Mosella Climbing** (Conard & J. 09) siehe Neuheiten.
- h\*511 **Mosella** (Lamb. & R. 95). Str. wüchsig, s. gef., zieml. gr., camelienförm. weiss mit oft bis zur Mitte der Petalen schön hellgelb. Grunde. Treibr. (Säml. × Shirley Hibb.). Abgeb. R.Z.
- 512 **Multiflora nana remontant.** (Aus Samen leicht zu vermehren), einfach u. halbgefüllt, rosa bis weiss. guter Vorstrauch.
- h\*514 **Perle des rouges** (Dubreuil 96). Strauch niedrig, sehr blühbar, kräftige, feste, regelmässig geformte Blumenblätter; samtig karmoisinrot mit kirschrot; extra für Einfassungen u. zu niederen Gruppen; 10 St. 4 *M.*, 100 St. 36 *M.*, 1000 St. 320 *M.*
- 515 **Perle d'or** (Dubreuil 84), klein, gut gebaut, öffnet sich leicht, binkingelb mit orange-farbenem Centrum. Abgebildet Rosen-Zeitung.
- 516 **Petit Constant** (Soupert 99), grosse, aufrechtst. Dolden; Kn. kapuzinerrot u. karmin mit orange-gelb, wohlriech., reichbl. Gruppenrose! (Mignonnette × Luciole.)
- 517 **Petite Leonie** (Soupert 95), gefüllt, porzellanweiss, Mitte karmin.
- h\*518 **Philippine Lambert** (P. Lambert 03), mittelh., 50—60 cm hoch, reich verzweigt, Blumen auf langen Stielen, zu 1—8, gef., mgr., silberrosa, mit fleischf. Mitte, regelm. geb., duft., Kn. schön spitz, karminrosa, Maiglöckchen-duft. ([Euphrosine × Safrano] × Dr. Grill.) . . . . 10 St. 4 *M.*, 100 St. 38 *M.*
- 519 **Primula** (Soupert 1900). Bl. kl., leicht gefüllt, chinesisches, Centr. schneeweiss. Sehr eigenartige Färbung. [Mignonnette × Sämling.]
- 521 **Phyllis**, siehe Neuheiten.
- \*530 **Rosalinde** (J. C. Schmidt 03), Blumen bis zu 100 an einem Stengel, mittelgr., gef., lachsrosa. Wuchs gedr., gute Einfassungs- u. Gruppenrose. 10 St. 5,50 *M.*, 100 St. 50 *M.*
- 531 **Rosalinde** (Paul & Son 08). Sehr niedr., buschige Pflanze, gänzlich bedeckt mit Bündeln kleiner glänzend rosafarbener Blüten, Kn. dunkelrosa (Malmaison Nelkenfarbe). (Moschus-Hybride × Anne-Marie de Montravel) . . . 0,80 *M.*, 10 St. 7 *M.*
- \*532 **Rösel Dach** (L. Walter 07). Wuchs niedr., gleichm. buschig; Bl. über dem Laub in aufrechten Trauben; Bl. dicht gef., glänz. kirschrosa, nach aussen heller; eine wunderschöne Rose zu Grüppchen und als Hochstamm. S. Abb. Seite 24. 1 St. 70 *M.*, 10 St. 6 *M.*, 100 St. 50 *M.*
- h 536 **Schneekopf** (P. Lambert 03). Wuchs kräftig, aufrecht, 60 cm h., grosse aufrechte Dolden. Bl. zieml. gross, mittelm. gef., schneeweiss, s. gut öffnend. Gruppen- u. Rabattrose, verl. im Winter trocken. Schutz, blüht ohne Unterlass bis zum Herbst. Beste reinweisse Gruppenr. (Mignon. × Sr. de Mme Sablaylles). 100 St. 50 *M.*

## POLYANTHA-ROSEN

Mit flücht'ger Lieb' ist nichts gescheh'n,

Gruppe im Rosar von P. Lambert 1908.

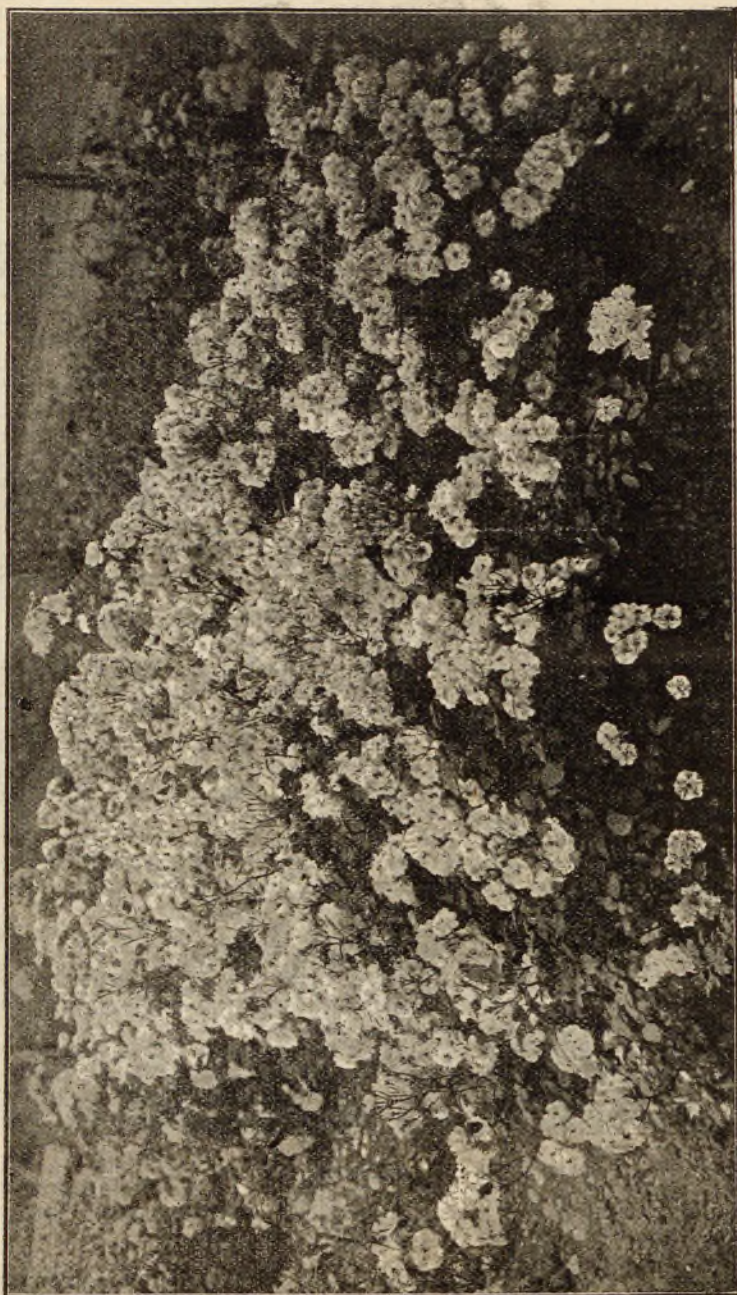

Schneewittchen (P. Lambert 1901).

h\*537

### Schneewittchen

(P. Lambert 01). Str. niedrig, gedungen, aufr., buschig, 30–40 cm hoch werdend, sehr gleichmässig im Wuchs, Laub hellgrün glänzend. Die Blütenrispen sind sehr gross, kandelaberartig, aufrecht, von 15–60 allerliebsten kleinen, elfenbeinweissen, wohlrl. Bl. zusammengesetzt und frei über dem Laub stehend. Die einzelne Blüte ist dreiviertel gefüllt; zahlr. dottergelbe kurze Staubfäden. Duft stark. Knospen rund, stets öffnend, gelb in schneeweiss übergehend. Zur Gruppenbildung, als Einfassung und als Topfpflanze ganz vorzüglich; stets in Blüte, leidet durch keine Krankheiten. [Aglaiä × Sämling (Paquerette × Souv. de Mme Levet)]. Siehe Abbildung . . . 100 Stück 45 M.

PETER LAMBERT · TRIER



## POLYANTHA-ROSEN.

Und nichts mit raschem Kosen,

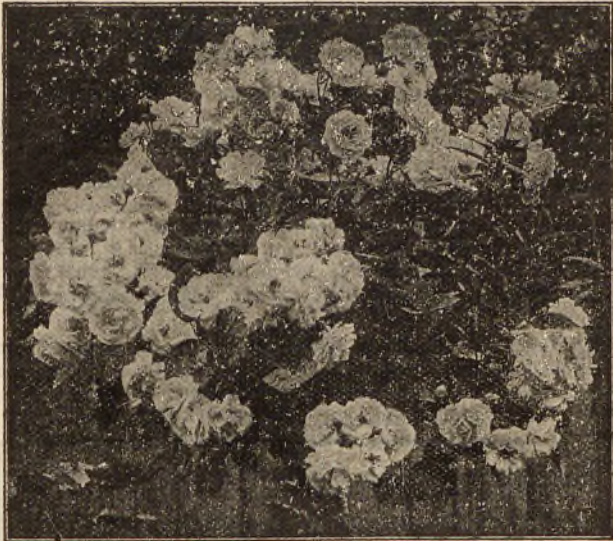

\*532 **Rösel Dach** (L. Walter).

h540 **Sisi Ketten** (Gbr. Ketten 01), pfirsichrosa mit karminaufgelbem Grunde, ziemlich gross. 50—60 cm hoch. [Mignon. × Safrano.]

542 **Snowball** (Walsh 01), niedrig, reinweiss, klein, cameliensart. gebaut, duft.

544 **Souvenir de Blanche Rameau** (R. Vilin 01), klein, rahmweiss, gut gef., in Risp. blühend, Wuchs gut.

545 **Thermidor** (Corboeuf 08), siehe Neuheiten.

550 **White Pet** (Henderson 79). Blume regelmässig gefüllt, fest; in breiten, grossen, aufrechten Dol- den, ausserst reichblühend, hart und gesund; vorzügliche Gruppensorte und für Rabatten.

100 St. 35 *M.*  
1000 „ 280 „



Sämling 2008. Grossblumiger, hochwachsender, harter Polyantha-Sämling (hellrosa).  
Wird 1910 dem Handel übergeben.

**PETER LAMBERT · TRIER**

Sie weiss mit Blumen umzugeh'n,

(Rosiers thés.) **Tee-Rosen.** (Tea Roses.)

Unterart a: *Rosa fragrans*, Redouté.

Wurzeltriebe wie Seitenzweige mit Blüten gekrönt. Rinde glatt, mit meist starken, braunen abwärts gekrümmten Stacheln zerstreut stehend, Blätter meist mit 5 Blättchen, gross, oben glänzend grün unten matter, breit herzförmig, mehr oder minder zugespitzt. Blattstiele und Hauptrippen mit hakigen Stacheln bewehrt. Blütenstand auf Seitentrieben teils einzeln oder zu mehreren, an Wurzeltrieben doldenartig, Kelchzipfel oft verlängert. Fruchtknoten glatt, rund, Blüten mehr hängend.

Die **Teerosen** blühen vom Juni ab bis in den Spätherbst. Die Blumen haben meist zarte Färbungen, in allen Nüancen von weiss, gelb, rosa oder rot, oft mehrere Farben und zeichnen sich vor allem aus durch einen herrlichen, an Tee erinnernden Duft, woher auch der allgemeine Name „Teerose“. Sie verlangen im Winter trockenen Schutz, manche sind empfindlich gegen Kälte und Nässe.

Rankende oder kletternde Teerosen, die Gloire de Dijonart sind mehr geeignet für Einzelpflanzungen, bilden auf Stämmen mächtige Kronen, sind auch für edle Rosenhecken und als Spalier vorzüglich zu gebrauchen. Diese sind härter und müssen lang, die Teerosen aber kurz geschnitten werden. Sie sind als „kletternde Teerosen“ zusammengestellt.

*Preise: Nach Wahl der Besteller: (wo keine besondern Preise angegeben sind)*

Niedere . . . 1 St. 60 S., 10 St. 5,50 Mk.	Hochstämme 90-120 cm 1 St. 1,60 Mk.
Neuere (u. 1904 ab) 1 St. 80 S., 10 St. 7 Mk.	„ 120-150 cm 1 St. 2 Mk., 10 St. 18 Mk.
Halbstämme 60-90 cm . . . 1 St. 1,25 Mk.	

Neuere Sorten, Hochstämme von 1904 ab 1.80—2.50 Mk. je nach Wert.

(Nach meiner Wahl: Hochstämme 1,50 Mk. Niedere 50 Pfg.)

Nur die mit h bezeichneten Sorten sind dieses Jahr hochstämmig lieferbar.

\* = Vom Verein deutscher Rosenfreunde empfohlenen Sorten!

Erklärung:

Gr. = geeignet zu Gruppen, Sch. = Schnittsorte, T = Treibsorte, W = Wuchs.

**NB.** Die Bezeichnungen Bl. = Blume, gr = gross, gef. = gefüllt, sind fortgelassen und nur dort wo die Blume anders geartet ist, wird dies gesagt sein. — Abkürzung siehe Seite 3.

- 600 **Abbé Garroute** (Bonnaire 03), kupfrig und karminrosa, Rand goldrosa, s. gross, einzeln. W. gut.
- 602 **Adèle de Bisshop** (Mille Toussaint 03), fleischr., Schnitts., wüchs. G. Nabonnand-art, aufrecht. Gr.]
- 603 **Adrienne Christophle** (Guillot 69), aprikosengelb, Mitte pflirsichrot.
- 605 **Albert Hoffmann** (Welter 05), Knospe länglich, lachsgelb mit weisslich rosa; reichblüh., duftend. (Souvenir de Cath. Guillot × Maman Cochet.)
- 606 **Albert Stopford** (Nabonnand 98), dunkelkarminrosa, einzelständig, langknospig, Pflanze sehr kräftig, wohlr. (Général Schablikin × Papa Gontier). Gr. Sch.
- h 607 **Alexandra** (W. Paul & Son 1900), orangegelbe Mitte, aprikosen- und bronzefarbig schattiert.
- 608 **Alix Roussel** (Gamon 08), Knospe länglich, kupfergelb, Mitte lachsfarbig, duftend, Schnittrose . . . . . 1,— Mk
- h 610 **Amédé Glat** (Godard), wüchsig, aufrecht, Laub glänzendrot, Bl. s. gross, einzeln, gut öffnend, weisslichrosa. (Souv. de Cath. Guillot × Claudine Perreau.)
- 611 **Ami Poncet** (Mille Toussaint 03), sehr gross, lebhaft rosa mit hellviolett, Papa Gontier-Art.
- h\*613 **Anna Olivier** (Ducher 72), gut geformt, fleischfarbig rosa Centr. kupfrig, Wuchs gut.
- h 614 **Anne Leygues** (Nabonnand 06), halbgef., aufrecht, leucht. karminrot mit zinnober, Knospe lang. (Général Schablikine × Comtesse Bardi.)
- 616 **Antoni Reschal** (Nabonnand 05), lange Knospe, einzeln; halbgefüllt, schöne Form, glänzend hellkarminrot, duftend. (Mr. Tillier × Papa Gontier.)
- h\*618 **Archiduchesse Maria Immaculata** (Soupert 87), hellziegelrot mit leucht. lachsfarbig, Mitte goldig zinnober, wohlriechend, wüchsig. Abgeb. R.-Ztg.
- h 619 **Auguste Comte** (Soupert 96), rosa, äussere Petalen karmin mit dunklerem Rande, sehr blühbar. Spitze Form. Sch. (Marie van Houtte × Mm. Lombard.)

# TEEROSEN

Drum blühen ihre Rosen. (Frieda Schanz).

- 622 **Azeline Morel** (Nabonnand 07). Grosse Petalen, rahmweiss mit zartgelb, äussere Petalen karminrosa, Knospe lang, einzeln, auf langem Stiele. (Marie van Houtte × Sylphide.) [Verbesserte Homer!] . . . . . 0,80 M.
- h 632 **Baronne de Rochetaillé** (F. Dubreuil 1900), lachsfarbig, leicht öffnend, niedrig, reichblühend. Sch.
- h\*633 **Baronne Henriette de Loew** (Nab. 89), <sup>3</sup>/<sub>4</sub> gef., zart weissl. rosa, Centr. gelb, Rückseite rosa, duft., s. blühbar, W. gut, Schnittr. Abgeb. Rosen-Ztg.
- h 634 **Baronne Henriette Snoy** (Bernaix 98), W. stark, Petalen schön abgerundet, chinesisches karminrosa, aufrecht.
- h\*637 **Belle Lyonnaise** (Levet 70). [Gelbe Dijonart.] Kanariengelb, reichbl., hart, rankt. Tr.
- 638 **Bertha Kleman** (Nabonnand 06.) Gr. Petalen, halbgef., lachsfarbig mit schwefelgelb, einzeln, auf langem Stiele, starkwüchsig. (Safrano × G. Nabonnand.)
- h 639 **Betti Berkeley** (Bernaix 04), robuste Pflanze, einzelbl., lang, englischrot, mittelgr., halbgef., feine kräftige Färbung.
- h\*642 **Billard et Barrée** (Pernet-Ducher 98), goldgelb, wertvoll, wüchsig, halbrankend Ein breites Laubwerk. (Alice Furon × Duchesse d'Auerstädt.)
- h\*643 **Blumenschmidt** (J. C. Schmidt 06), Sport von Franziska Krüger, **citrongelb**; Aussenblätter beim Verblüh. in zartr. übergeh., Schnitt- und Gruppenr., besonders im Herbst.
- 645 **Bridesmaid** (Moore 93), rein dunkelrosa, Sport von Cathérine Mermet, Treibsorte.
- h 655 **Capitaine Millet** (Gebr. Ketten 02), kapuzinerrot, längliche Knospe. (Général Schablikine × Mme Etienne.)
- h\*656 **Cathérine Mermet** (Guillot 69), vorzügl. Treibrose, hell fleischfarbigrosa, Musterrose. Wuchs aufrecht.
- h 660 **Cécile-Charles** (Schwartz 07). Weiss mit lachsrosa mit kupfrig gelb, Rückseite am Rande karminrosa; duftend. (Luciole × Mme Falcot.)
- 661 **Chamæleon** (W. Paul & Son 03), Bl. und Kn. gross, fleischfarbig, veränderl. Sch.
- 663 **Clara Blount** (Lévêque 05), wüchs., Bl. gr., gut gebaut, sch. hortensienrosa mit karmin.
- 664 **Climbing P. Gontier** Gouchault & Turbat 04), langtriebiger Sport von P. Gontier.
- 665 **Clotilde Sigrist (Mme)** (Bidaud 07). Bl. gef., nüanciert rosa, s. blühbar. M. 0,80
- \*666 **Comte Amédée de Foras** (A. Gamon 1900). Strauch kräftig, längliche Knospe s. gr., gut gef., sich leicht öffnende Bl., goldigrosa schattiert, Mitte pfirsichrosa. Abgeb. Rosen-Ztg. (Luciole × G. Nabonnand.)
- h 668 **Comtesse de Frigneuse** (Guillot 86), rein kanariengelb, reichblühend, extra lange Knospe, Wuchs seitwärts. Abgeb. Rosen-Ztg.
- h 669 **Comtesse de Nadailac** (Guillot 72), leuchtend kupfrigrosa, duftend.
- 670 **Comtesse de Leusse** (Nab. 78), zart kupfrig rosa, s. reichblühend, aufrecht.
- \*671 **Comtesse Festélos Hamilton** (Nab. 93), fast immer einzeln, glänz. karminrot, im Innern kupfrig, Herbstblüher. Abgeb. Rosen-Ztg.
- h\*674 **Comtesse Laure Saurma** (Nab. 99), halbgef., mit gross. Petalen, fleischfarbigrosa, der untere Teil chromgelb. (Isabelle Nabonnand × Mme Charles.)
- \*675 **Comtesse Riza du Parc** (Schwartz 76), mittelgross, runde Form, chinesisches rosa mit kupfrig, Wuchs aufrecht. Tr.
- 676 **Comtesse Sophy Torby** (Nab. 02), kupfrig orange, Mitte lachsfarbig.
- h\*678 **Corallina** (W. Paul & Son 1900), dunkelrot, breite Petalen, besonders schön im Knospenzustande. Wuchs kräftig, sehr reichblühend. Sie ist eine der besten u. schönsten roten Teerosen, Herbst-, Schnitt- und Gruppenrose.
- 685 **Devoniensis** (Forestier 38), gelblichweiss, Centr. rötlich, sehr wohlr., Treibsorte.
- h\*686 **Dr. Felix Guyon** (A. Mari 1900), buschig, schönes Laub und Holz, sehr gr., leicht öffnende Blume; aprikosenfarbig, sehr wohlriechend, reichblühend.
- h 687 **Dr. Grill** (Bonnaire 87), kupfergelb mit hellr. Schimmer, s. dankbar. Abgeb. R.-Ztg.
- h\*689 **Dona Sol Stuart** (Lévêque 04), mittelgross, gefüllt, schön weiss mit gelbl., wüchsig.
- 691 **Duchesse Maria Salviati** (Soupert 90), zieml. gef., prächt. Knospe, chromorange mit zartfleischigrosa.
- 692 **Duchesse Maurice de Broglie** (Dubreuil 08). Knospe einzeln, eiförmig, auf langem, festem Stiele, Blumen sehr gross, gefüllt, gut öffnend, fleischfarbig weiss, Mitte gelb und inkarnatrosa, Petalen fest; duftend. Wuchs mässig . . . . . 1 M.
- 698 **Edouard Gauthier** (Pernet-Ducher 94), weisslich gelb, Rückseite rosa, aufrecht.
- h 699 **Elle Beauvillain** (B. 87), silberig rosa auf kupferigem Grunde, hart, rankende Tr.
- h 700 **Elise Heymann** (Strassheim 92), gelbrosa, Centr. pfirsichrosa. [Mme Lombard × Mont Rosa]. Tr. Schn. Abgebildet R.-Z.
- h\*701 **Empress Alexandra of Russia** (Paul & Son 98), kupfrigrot mit gelb, gr., häng.
- h 702 **Etoile de Berger** (Mille Toussaint fils), dunkelrot, wüchsig, duftend. [Empress Alexandra × Safrano Rouge.]

## TEEROSEN

Rose, wie bist du reizend und mild, du bist der Unschuld reizendes Bild.

- h\*703 **Étoile de Lyon** (Guillot 82), s. gross, schön gebaut, glänzend dunkelgelb, wohlr. Tr.  
 h 704 **E. Veyrat Hermanos** (Bernaix 95), aprikosengelb mit karminrosa, duft., rankend.  
 710 **Florence Tron** (Nabonnand 06), Bl. grosse Petalen, glänzend karminrot, am Rande  
 silberigrosa, wohlriechend, einzeln, wüchsig. [Albert Stopford × Mr. Tillier.]  
 711 **Florentine Laurent (Mme)** [Bidaud 07]. Schön weiss, mit rahmgelb . . . 0,80 *M*  
 h 713 **Francis Dubreuil** (Dubreuil 94). Schön geformt, carmoisinrot mit samtig purpur.  
 Knospe lang. Sch. Abgeb. R.-Z.  
 h 714 **François Crousse** (P. Guillot 1900), schön geformt, wohlriechend, lebhaft karmesin-  
 rot, manchmal feuerrot. Als halbrankende Rose wertvoll zu Pyramiden u. Spalier-  
 l.\*716 **Franziska Krüger** (Nabonnand 80), schön gebaut, fleischfarb. mit kupfergelb und  
 rosa nüanciert, sehr reichblühend, wüchsig. Gruppen- und Treibrose.  
 h 717 **Frau Geheimrat von Boch** (P. Lambert 98). Wuchs mässig, s. gut gebaut,  
 breite Petalen. Knospe sehr lang, rahmgelb,  
 äussere Petalen karminrot auf der Rückseite. Geruch äusserst kräftig. [Princesse  
 Alice de Monaco × Duchesse Maria Salviati.] Abgeb. R.-Z. 1898. Höchst. 2 *M*



Nr. 718 Freiherr von Marschall.

- h\*718 **Freiherr v. Marschall** (P. Lambert 03), Strauch s. wüchsig, blutrotes breites Laub,  
 langstielig, dunkel carminrot, gefüllt, lange spitze Knospe.  
 Schnitt- und Gruppenrose, Herbstbl. [Princesse Alice de Monaco × Rose d'Evian.]

# TEEROSEN

Du, die zur Gabe ich mir erkor, lächelst aus Dornen freundlich hervor.

- 719 **Freiherr von Schilling** (Jacobs 04). Knospe lang, einzeln auf fest. Stiele, fleischrosa und ockergelb, Mitte rötlich. Schnitt- u. Ausstellungsgr. [Stammt v. Mme R. Gérard.]
- 720 **Freifrau Ella von Wangenheim** (Jacobs 08). Lange Knospe, rein goldgelb, reichblühend, duftend. Stamm von Kaiserin Auguste Viktoria . . . . . 1.— *M.*
- 722 **Friguet** (J. Croibier 04), längliche Knospe, lebhaft karmin, duftend. Gruppenrose; gedrungener Wuchs. [Papa Gontier-Art.]
- 723 **Fürstin Bülow** (P. Bräuer 08). Wuchs gut verzweigt; Laub mittelgr.; Grundton der Blume ist gelbrosa mit goldigem Widerschein und etwas zartem violett, duftend; äusserst reichblühend. Die Blume ist eine kräftiger gefärbte Fr. Krüger-Art. [Marie van Houtte × Paul Nab.] 1 St. 1 *M.*, 10 St. 9 *M.*
- h\*730 **G. Nabonnand** (Nabonnand 80), ziemlich gefüllt, Blumenblätter sehr breit, sehr zart rosa mit gelb nüanciert, reizende Färbung, sehr reichblühend, extra schöne Knospe; Herbst-Schnittrose. Wuchs kräftig; gut für Gruppen. Abgeb. R.-Z. 100 St. 50 *M.*
- h\*732 **Général Gallieni** (Nabonnand 99), braunrot mit kupfrigrot, schöne Knospe, s. schönes Laub; kräftiger Str. Sch. (Souvenir de Thérèse Levet × Reine Emma des Pays-Bas.)
- 733 **Georges Schwartz** (Vve. J. Schwartz 99). W. mässig, längl. Knospe, dunkel chromgelb, 1/2 gef., langer fester Stengel, Geruch fein. (Kaiserin Auguste Viktoria × Sr. de Madame Levet). Abgeb. Rosen-Ztg. 1901. 60 *S.*, Hochst. 2 *M.*
- h\*735 **Gloire de Dijon** (rankende Tee), [Jacolot 53], lachskupfriggelb; |hart,|reichblüh.
- h 736 **Gloire des Blancches** (Vigneron 05), Strauch kletternd, Bl. gr., kugelig, gef., auf festem Stiel, rein weiss, gut öffnend, prächtige Form; gegen Frost nicht empfindlich. (Niphetos × Grossherzogin Mathilde) ähnelt letzterer.
- 737 **Golden Gate** (Dingee & Conard Co. 92), schön geb., weiss, leicht rosa angehaucht, Centrum zart gelb, aufrecht, Wuchs gut. Treib. Abgeb. Rosen-Ztg.
- 738 **Goldquelle** (P. Lambert 99), lange Knospe, halbgefüllt, tief goldgelb, duftend, Kaiserin × Mme Eug. Verdier) W. schwach . . . . . 0,80 *M.*
- h\*740 **Grace Darling** (Bennett 85), öffnet sich leicht, blüht frei auf jedem Zweige, Grundfarbe gelblichweiss mit rosa, sehr reichblühend, Wuchs kräftig aufrecht, Treib. Abgeb. Rosen-Ztg. 1886. . . . . 100 St. 45 *M.*
- h\*742 **Grossherzogin Mathilde** (Vogler 61), schön geformt, grünlich weiss, s. reichblüh. gute Treibsorte, aufrecht, extra. Laub auffallend glänzend. (Sport von Bougère.)
- \*750 **Helen Good** (Good & Rees Co. 08). Zart nelkenrosa, Sport von Maman Cochet, Rand dunkler; sehr gross, Schnittrose! . . . . . 1 *M.*, 10 St. 9 *M.*
- h 751 **Herero-Trotha** (P. Lambert 06), Bl. spitz, langstielig, bräunlich gelb mit dunkel rosa, in lachs- und hellrosa übergehend, eigentümliche Farbe, duftend, einzelständig, Wuchs stark, dickholzig. Laub fest, lederartig, sehr willig blühend. (Aglaiä × Marie van Houtte) . . . . . 0,70 *M.*
- 752 **Herzogin Marie von Ratibor** (P. Lambert 98), Strauch aufr., Bl. s. fest und regelmässig gebaut, auf geradem Stiele, rahmweiss, Mitte rötlich, duftend. [Kaiserin Aug. Vikt. × Dr. Grill].
- 753 **Herzogin Marie von Coburg-Gotha** (N. Welter 03), gelblichweiss, rosa-berandet, kupfrig in der Mitte.
- 754 **Highland Mary** (Dingee & Conard 08), s. duft., weiss mit zart zitrongelb, Rand zart rosa.
- h 755 **Homer** (Robert 58), mittelgross, lebhaft rosa, Centrum fleischfarbigweiss, mit lachs, gelb, sehr reichblühend. Treibsorte, starkwachsend.
- \*756 **Honourable Edith Gifford** (Guillot 83), extra schön gebaut, fleischfarbig weiss, Mitte lachsrosa, sehr reichblühend, Wuchs niedrig.
- \*758 **Hugo Roller** (W. Paul & Son 08). Mittelgross, gefüllt, zitrongelb, Rand karmin; sehr reich u. beständig blühend. Wüchsig; wertvolle Schnitt- u. Gruppenrose. 1,20 *M.*
- 773 **J. F. Giraud** (Gebr. Ketten 07), goldgelb, Mitte safrangelb, gross, gefüllt. 0,80 *M.*
- 774 **Joseph Pâquet** (Ketten 06), chinesischrosa mit lackrot, Grund hellgelb, duftend, lange Knospe. (G. Nabonnand × Margherita di Simone.)
- 775 **Julius Fábianics de Misefa** (Geschwind 02), dem Meltau nicht unterworfen Bl. meist einzeln, aufr., schalenförmig, karmoisin scharlach und feuerrot schattiert. Die Bl. hält sich lange, verblaut nie. (Bardou Job × Souvenir du Dr. Passot.)
- 778 **Kate Dwyer** (H. Egginton 04). Rahmweiss, gr. wie The Bride (Säml. v. Marie van Houtte.)
- 779 **Königin Wilhelmina** (Verschuren 05), s. gross, sehr gefüllt, rosa, Dahlien ähnlich. Schausrose. (Stammt von Dr. Grill).
- 782 **Lady Mary Corry** (Dickson 1900). Aufr., gut geformt; dunk. goldgelb, reichbl. 80 *S.*
- 783 **Lady Meriel Bathurst** (Jefferies 08). Klein, goldg., etwas heller beim Verblühen zart, hellrosa überhaucht. Wüchsig, reichblühend . . . . . 1,20 *M.*
- \*784 **Lady Roberts** (Cant 03), herrl. Farbe, rötl. aprikosengelb u. kupferrot. W. mässig.
- 786 **Le Flambeau** (Guinoisseau 07). S. wüchsig, Triebe gerade; Bl. dunkelr., in der Mitte feuerrot, beständig blühend. Sport von Mr. Tillier . . . . . 1.— *M.*

# TEEROSEN

Rose, du trinkest himmlischen Tau, schmückest den Busen, Garten und Au;

- 787 **Lena** (A. Dickson & Son 06), aprikosengelb, in primelgelb übergeh., halbgef., s. reichbl.
- h 791 **Longworth Beauty** (H. Bennett 04), aprikosengelb, scharf rosa berand., duft, hart, starkwachs.; Ausstell.- u. Gartenr.
- h 792 **Longworth Fairy** (H. Bennett 04), sehr dunkel nelkenrosa, Siebrechtfarbe, lange Knospe; wüchsig, frühblühend.
- h 794 **Luciole** (Guillot 81), schön gebaut, karminrosa mit safrangelb auf kupfergelbem Grunde, Rückseite bronziert, Wuchs schwach.
- 795 **Ludwig Winter** (Nabonnand), lange Knospe, dunkelkarmin, Bl. halbgef., glänzend, dunkelrosa, nach aussen kupferig, duftend. (Christine de Noué × Sombreuil.)
- 819 **Mme Achille Fould** (Lévêque 09), Bl. s. gr., gelb mit rosa.
- h\*820 **Mme Antoine Mari** (A. Mari 01). Strauch ausserordentlich kräftig, meltaufrei, dicke längl. Kn., öffnet sich leicht. Grundfarbe rahmw., rosa schattiert, wüchsig. Gute weisse Riviera-Versandrose. Unter Glas weissbleib. Abgeb. R.-Ztg. 1904. 100 St. 50 *M.*
- h 822 **Mme Albert Bernardin** (Mari 04), St. wüchs., Bl. mgr., Mitte kanariengelb, nach auss. weiss mit karmin, lange Kn. (C. de Frign. × M. v. Houtte.)



Nr. 820. Mme Antoine Mari.

- 823 **Mme August Guillaud** (E. Guillaud 1900). Dunk. amarant purpurrot; verbr. nicht. Bl. mittelgr. Blüht reichlich. Gr. (Princesse de Sagan × Souv. du Dr. Passot.)
- h\*827 **Mme Bérard** (Levet 71). [S. rank. Tee]. Bes. schön. Herbstflor, kupfergelb 100 St. 40 *M.*
- h\*828 **Mme Bravy** (Guillot 46), weiss, Mitte leicht rosa, sehr reichblühend, schön gebaut, Treibrose, gut zur Topfkultur, Wuchs mittelst. Abgeb. R.-Ztg. Syn.: Alba rosea.
- h\*833 **Mme Chédane-Guinoisseau** (Ch. G. 80), mgr., zieml. gef., kanarien-schwefelgelb, als Knospe prachtvoll, reichblühend. Treib. Wuchs mässig. Abgeb. Rosen-Ztg.
- h\*834 **Mme C. P. Strassheim** (Soupert 98). Str. kräftig, glänzend schöne lederartige Belaub., Knospe aufr., gelblichweiss, im Herbst schwefelgelb in gemsengelb übergeh. Grupp. u. Schnitt, wohlr. (Adèle Jourgant × Princ. de Bassaraba.) Abgeb. R.-Ztg. 1900.
- h 836 **Mme Constant Soupert** (Soupert 05), Knospe lang, spitz, aufrecht, tiefgelb mit pirsichrosa Anhauch, lange haltend; Schnitt- u. Treibrose, duftend. (Souv. de Pierre Notting × Duch. Marie Salviati.) . . . . . 0,80 *M.*
- h 838 **Mme Durand** (Croibier 04), gr., rund. sch. geformat, weiss; Mitte lachsf., Schnittbl.
- h 840 **Mme Edmond Sablayrolles** (J. Bonnaire 07). Strauch sehr wüchsig, hart, Bl. s. gr., willig öfn., hellg., Mitte orangegeb. (Mme Falcot × Maréchal Niel.) 0,80 *M.*
- 841 **Mme Edward Vioars** (Schwartz 08). Leucht. karmin, blassrosa nuanciert. Rückseite weiss mit karmin; gross, gefüllt. (Mme. A. Chartron × Luciole) . . 1,20 *M.*
- h\*843 **Mme Emille Charrin** (Perrier 93). Str. wüchsig, hübsch geformat, chinesisichrosa, sehr reichblühend, aufrecht, langstielig. Abgeb. Rosen-Ztg. Sch.
- 844 **Mme Errera** (Soupert 1900), lachsg. mit rot, duft. (Madame Lombard × Luciole).
- h\*845 **Mme Falcot** (Guillot 58). Bl. fast gefüllt, nankingelb, sehr schön als Knospe, sehr reichblühend, Treib, gut zur Topfkultur. Wuchs buschig. Sch.
- 847 **Mme Gamon** (Gamon 05), gr., gef., aprikosenfarb. auf goldgelbem Grunde, wüchsig, reichblühend, duftend, lange Knospe. Sch. . . . . 0,60 *M.*
- 848 **Mme Gustave Henry** (Bernaix 99). Knospe schön, lebhaft kupferrosa, s. blühbar.
- 853 **Mme Henri Graire** (Lévêque & fils 96). Str. wüchsig, gelbrosa, schattiert mit hellkarmin, die Mitte oft dunkel pirsichfarben, aufrecht.

# TEEROSEN

Sendest noch sterbend Düfte uns zu. Rose, du Holde! Leben und sterben möcht' ich wie du!

h 854 **Mme H. de Potworowska** (Bernaix 98), amarantrot, azaleenrosa schatt., fast gef., schalenförm., willig aufblüh. Pflanze kräftig, Gruppenrose.

855 **Mme Heintz** (Lévêque 04), Str. s. wüchsig, sehr gut gebaut, hell schwefelgelb, karmin schatt., zuweilen einfarbig gelb.

h\*856 **Mme Hoste** (Guillot 87), s. gr., gut geb., gelblichweis, wüchs., Schnitt-, Gr. u. Treibr., schön aufr., W. kräft. 100 St. 45 *M*

\*857 **Mme Henriette de Beauvau**. (Lacharme 88), glänz hellgelb, gut geb., kugelig, duft., rank.

858 **Mme Jean Bonnet** (Godard 03), mgr. zartr. bis weiss, violetter schattiert. Wuchs gut

h\*859 **Madame Jean Dupuy**

(P. Lambert 02), Str. kräftig, buschig, W. wie Franz. Krüger. Knospe lang, spitz, gut öffnend, auf festem Stiele, rötlich goldgelb, in der Mitte in gelbrosa übergeh., reich u. stetig blühd. Beim Treiben liefert sie rein gelbe, gr. Blumen; Duft kräft. Schnittrose, besond. im Herbst dankbar. Abgeb. Rosen-Ztg.  $\frac{1}{2}$  100 Stück 45 *M*

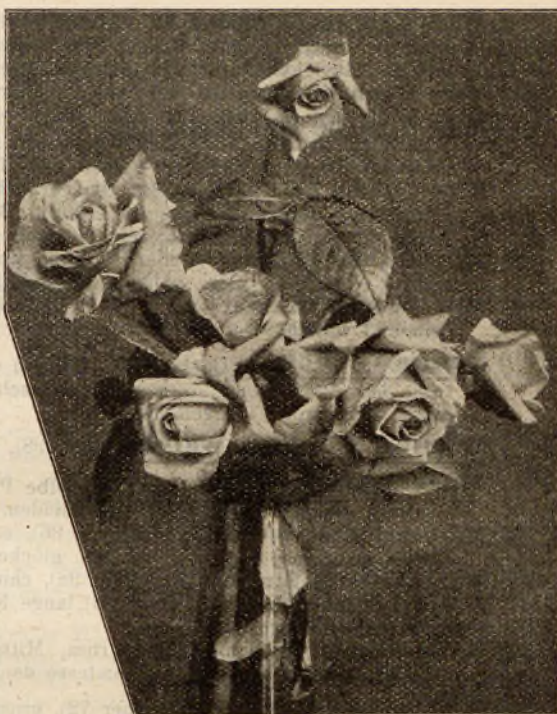

Nr. 859 Madame Jean Dupuy.

h\*860 **Mme Jules Gravereaux** (Soupert 1900). Str. rankend, prachtv. Belaub., Knospe s. lang, Bl. aussergewöhnl. gr., rehgelb mit pfirsichrosa Centr. u. aurora Widerschein. Sorte I. Rang., reichbl. u. wohlr. [Rêve d'or  $\times$  Visc. Folkestone.] Abgeb. Ros.-Ztg.

861 **Mme Jules Margottin** (Levet 72), hellrosa auf gelbem Grund. Mitte rötlich, duft., wüchsig, Sch. Gr.

h 862 **Mme Laurent Simons** (Lévêque 94), s. wüchsig, lange Knospe, kupferig rosa mit rot.

863 **Mme Léon Constantin** (Bonnaire 03). Knospe länglich, Bl. extra gross, sehr gefüllt und gut öffnend, seidenaartig rosa, Inneres leicht lachsartig; Wuchs sehr stark; kletternd; sehr reichblühend . . . . . 1,20 *M*

h\*864 **Mme Lombard** (Lacharme 78), schön rot mit lachsrosa. Herbstflor blasser, sehr dankbar, wüchsig. Gruppen-, Schnitt- u. Treibsorte.

865 **Mme Louis Gravier** (A. Gamon 96). Bl. lachsfleischfarben mit orange gelb, rosa berandet, beim Verblühen in kupferaprikosenrosa übergehend.

h\*866 **Mme Louis Laurans** (Jos. Bonnaire 94), wohlriechend, Knospe länglich, dunkelrot mit gelbem Grunde, wüchsig, aufrecht.

867 **Mme Louis Puyravaud** (Puyravaud 07). Bl. gef., lachsrosa, längliche Knospe, fester Stiel, wohlriechend. Stammt von Souv. de Marie Detrey.

h 870 **Mme Maurice Donnay** (Nabonnand 06), halbgef., gut gebaut, Aussenpetalen sehr gross, magentarot. Knospe länglich. (Paul Nabonnand  $\times$  Christine de Noué.)

871 **Mme Margottin** (Guillot 06), s. gr., zitrongelb, Mitte pfirsichrot.

873 **Mme Pauline Bertnay** (Schwartz 08). Bl. mittelgr., gef., Knospe kapuzinerrot, gelb nuanciert, Mitte kupfrig karminrot, Rückseite gelbrosa. Sehr blühbar; Wuchs mässig. [Beauté inconstante  $\times$  Meta] . . . . . 1,20 *M*

h\*874 **Mme Philippe Kuntz** (Bernaix 90), kirschrot auf gelbweissem Grunde. Aufr., starkwüchsig, reichbl. Kräftiger Busch. Sch.

\*875 **Mme Pol Varin-Bernier** (Soupert 07). Tiefgelb, Rand hellgelb; leicht gef., aufr. Garten- u. Treibr., duftet stark. (Mme C. P. Strassheim  $\times$  Mme Dr. Jütte.) 0,80 *M*

876 **Mme Preslier** (Preslier 03), längliche Knospe, einzeln, kupfergelb, Mitte orange; aufrecht. [Mme Falcot  $\times$  Souvenir de Victor Hugo.]

h\*880 **Mme Vermorel** (Mari 01). Strauch sehr kräftig, kurze Zweige, rötliches gezacktes Laub, besonders dicke Knospe auf dickem Stengel; kupferig gelb und rosa, im Innern rot gestreift. Eine der schönsten Tee-Schnitrosen.

# TEEROSEN

So singt Mirza Schaffy: Wir wollen sorglos in der Gefahr sein —

- h\*882 **Mme Wagram Comtesse de Turenne** (Bernaix 93). Knospe sehr dick, eiförmig, Blume sehr gross, über 12 cm Durchmesser, seidenartig rosa, in fleischrot übergehend; Remontantrosenform, extra. Abgeb. Rosen-Ztg. 1899.
- 883 **Mme Raphaël Angoulo** (Lévêque 05), karminrosa mit weissem Anfluge, gef.
- h\*900 **Mlle Blanche Martignat** (Gamon 03), länglich, einzelständig, s. gross, gut gef., lachsrosa und aurora, bei Hitze veränderlich; duftend, reichblühend, starkwachsend. Marie van Houtte-Art.
- h 901 **Mlle Gilbert de Sartige** (Mari 04). Strauch wüchsig, kurze Zweige, buschig, zieml. glattholzlig; schöne Knospe, oft einzeln, Bl. s. gr., s. gef., dunkel orangerosa, im Innern lebhaft rot gestreift; reichblühend. [Mme Charles × Jules Finger.]
- 903 **Mlle Jeanne Philippe** (Godard 98), nankingelb, Rand leicht karmin, Pflanze aufrecht. W. mässig. Sch. Abgeb. Rosen-Ztg. 1903. . . . . 60 S
- 904 **Mlle Yvonne Gravler** (Schwartz), rahmgelb, Rückseite zart rosa, Mitte schwefelgelb und rötlich.
- h\*910 **Maman Cochet** (Cochet 93). Strauch s. wüchsig; Bl. s. gr., voll, fleischfarbig-rosa, hell karmin mit lachsgelb verwaschen, Knospe sehr lang; sehr blühbar, extra, Schnittrose. Abgeb. Rosen-Ztg. . . . . 100 Stück 50 M
- h\*911 **Maman Cochet, weisse** (Cook 98), s. **White Cochet** No. 1082. 100 St. 50 M
- h\*915 **Maréchal Niel** (Pradel 64), goldgelbe Prachtrose. Das Ideal einer Rosenform. Verlangt geschützte Lage; nicht schneiden. Tr. 100 St. 45 M, Hochst. 2—3 M
- 916 **Maréchal Niel, weisse** (Fr. Deegen 96), zart rahmgelb, bei geeigneter Witterung blühen manchmal die herrl. grossen, glockenf. Blumen fast reinweiss. Hochst. 2 M
- 918 **Margarita di Simone** (P. Guillot 98), chines. rosa mit dunkelgelb. Art „Luciole“.
- 921 **Marie Louise d'Adda** (Lévêque 06), lange Knospe, weiss mit leicht rosa, Mitte gelblich rosa. Treibrose.
- 922 **Marie Segond** (Nabonnand 03), rosa, Mitte feuriger, Grund gelb, lange Knospe, mittelgross; dankbar. Sch. [Comtesse de Leusse × Lazarine Poizeau.]
- h\*925 **Marie van Houtte** (Ducher 72), gross, gefüllt, gelblichweiss, rosa berandet, reichblühend, ausgezeichnete Treib- u. Schn. Wuchs kräftig, extra. 100 St. 35 M
- 927 **Marion Dingée** (Dingée & Conard), dunkelrot, reichblühend.
- h 928 **Marquise d'Adda** (Lévêque 0), karminrosa mit kupferig und hellrosa.
- 929 **Marquise de l'Aigle** (Lévêque 02), aufrecht, weiss, Mitte pfirsichrosa, reichblühend.
- 930 **Marquise de Mousnier** (Dubreuil 06), Knospe kegelf., auf starkem, geradem Stiele, einzeln. Bl. s. gr., Petalen dick, elfenbeinweiss mit Perlmutterglanz, duft., Tr. 0,80 M
- \*931 **Marquise de Querhönt** (Godard 01), kupfrig lachsrosa auf goldgelbem Grunde; auffallende Farbe. (Nabonnand × Laurette Messimy.) Schnitt- und Gruppenrose.
- 934 **Mathilde Liégaard** (Nabonnand 07). Bl. s. gr., gef., feste Petalen, sch. Form, zart gelblichw., Grund karmin; Kn. einz., aufr. (P. Nabonnand × Maman Cochet.) 1.— M
- 938 **Medea** (W. Paul & Son 92), blassgelb mit kanariengelber Mitte, gross, sehr gefüllt, hochkugelig, wüchsig, wohlriechend.
- h\*940 **Mérimée de Rothschild** (Cochet 98). Str. buschig, Knospe lang, Bl. gr., halbgef. auf langem Stengel, zartrosa, Rand silbrigweiss, Mitte dunkelrosa, reichbl. Gr. R.-Z.
- h 941 **Meta** (A. Dickson 98), safrangelb, Grund kupfriggelb, spitze lange Knospe, halbgef. 80 S
- 942 **Miss Agnes Sherman** (Nabonnand 01), glänzend hellrosa mit lachs-pfirsichrotem Schein. s. gr., s. gef. W. stark. (P. Nab. × Cath. Mermet.)
- h 943 **Miss Marston** (Pries 90), gelbl. rosa, dunkelrosa berandet, Mitte pfirsichrot reichblühend, Wuchs mässig, aufrecht.
- h 944 **Mrs A. Byas** (W. Paul & Son 04), lackrosa mit zinnoberrot, zuweilen blassrosa u. weiss gefleckt, reiche Färbung. Sch.
- h\*945 **Mrs B. R. Cant** (Cant 02), dunkelrosa, im Herbste ins Rote überg., die inneren Blumenblätter silberrosa, Wuchs wie Maman Cochet, stärker und aufrecht. Sch.
- 946 **Mrs Dudley Cross** (Paul & Son 08). Bl. sehr gross, blass gemsgelb, im Herbst rosa u. karmin gestr. wie bei Marie van Houtte, aufrecht, fest; W. kräft. 1,20 M
- \*947 **Mrs. F. Mawley** (Dickson 99), s. gr. gef., karminrosa mit lachsgelb, lange Knospe, sehr reichblühend, wohlriechend. . . . . 80 S
- 948 **Mrs Myles Kennedy** (A. Dickson 04). Silbrigweiss mit fleischf. Mitte dunkelrosa; prächtig in Form. Strauch kräftig. Goldmedaille der „N. Rose Society“. 1.— M
- 949 **Mrs Reynolds Hole** (Nab. 01), dunkelrosa, carmesin angehaucht; s. gr., einzeln, langstielig, W. stark. (Archid. Joseph & André Schwartz.)
- 950 **Mrs A. Westmakott** (Soupert & Notting 08), siehe Neuheiten
- 952 **Miss Eva** (Dubreuil 08), siehe Neuheiten.
- h\*953 **Mr. Tillier** (Bernaix 92), gelbrot mit ziegelfarbig, mgr., leicht aufblühend, Pflanzen kräftig, sehr blühbar, auffallende Farbe. Gr.
- 968 **Molly Sharman Crawford** (A. Dickson 08, siehe Neuheiten.



# TEEROSEN

Im Bund mit Wein, mit Rosen und mit Frauen des Kummers bar sein!

- h\* 977 **Niphetos** (Bougère 43), s. gr., mit lang. Knosp., Blumenbl. breit, reinw., s. reichbl., s. gute Treibbl., extra; W. seitwärts. Bl. hängend. Abg. Ros.-Ztg. (Hochst. 2 *M.*)
- h 978 **Niphetos Climbing**, Rank. **Niphetos** (Keynes), echt (s. rank. Tee). Hochst. 2,50 *M.*
- 979 **Noëlla Nabonnand** (Nabonnand 1900), enorm gross,  $\frac{3}{4}$ gefüllt, mit sehr grossen Petalen, samtig carmoisinrot, gut gebaut, rankend; sehr reichblühend im ersten Flor. (Reine Marie Henriette  $\times$  Bardou Job). Pyr. Solitär- und Spalierrose.
- 982 **Norma** Dingee & Conard 08). Mme. Caroline Testout-Farbe, duftend, Teehybride.
- 985 **Onole John** (04), lange Knospe, gelbrosa. T.
- 990 **Papa Gontier** (Nab. 82), halbgef., lebhaft rot mit durchsichtig gelbrosa, Treib-, dankbare Schnitt- und Gruppenrose. Aufrecht. Herbstblüher. Abg. Rosen-Ztg.
- 993 **Paula** (Paul & Son 08), siehe Neuheiten.
- h 994 **Peace** (Piper 03), lange Knospe, gross, gef., aufr., blass citrongelb, s. gut, wüchsig.
- 995 **Peerless** (Lippiat, Neu-Seeland 08). Blume aufrecht, gross, voll, gut geformt, blass grünlichweiss; reichblühend.
- 996 **Perle de Lyon** (Ducher 72), dunkelgelb, zuweilen aprikosengelb, bei nassem Wetter etwas schwer öffnend. Treib.
- h\* 997 **Perle des jardins** (Levet 74), schön strohgelb, zuweilen dunkelkanariengelb, schöne Haltung, äusserst reichblühend, extra, Treib. Wuchs kräftig. 100 Stück 40 *M.*
- 998 **Perle des jaunes** (Raymond 04), rotgoldgelb mit orange, spitz, halbgefüllt.
- ‡ 999 **Pillar of Gold** (Conard & Jones 08). siehe Neuheiten.
- \*1000 **Préfet Monteil** (Bernaix 03), kanarieng. mit karmin berandet, gef., prächt. s. gr.
- h 1004 **Princesse Alice de Monaco** (A. Weber 94), mittelgr., zart grünlichg., rosa angehaucht, Rand karminr., zuweilen rot punktiert. Reichblühend, sehr duftend. Abgeb. Rosen-Zeitung.
- 1006 **Princesse de Bassaraba** (Bernaix 91), mittelgr., karmin, Rand in kanariengelb übergeh., reizende Färbung, wüchsig, reichblühend. Abgeb. Ros.-Ztg. W. niedrig.
- 1007 **Princesse de Sagan** (Dubreuil 88), mittelgr., becherförmig, halbgefüllt, samtig, karmoisinrot mit schwärzlich purpur schattiert, Wuchs mittelmässig.
- h 1009 **Principessa di Napoli** (P. Bräuer 98). silberrosa auf cremefarben. Grund, Duft lieblich. Für Binderei, zur Treiberei und zum Versand geeignet, mittelgr., gute Herbstrose. (Duc de Magenta  $\times$  Safrano.)
- 1010 **Prinzessin Leontine Fürstenberg** (Chalupecky). **Gelbe Mme. Lombard-Sport!** Die Sorte wird als Schnitt- und Gruppenrose gute Verbreitung finden.  
1 St. 1,20 *M.*, 10 St. 10 *M.*
- 1012 **Queen of Sweden et Norweg** (Paul & Son 04), reichblühend, lachsfarbig bis rahmweiss.
- h } 1015 **Rainbow** (Dingee 91), hellrosa gestreift, Papa Gontier-Bau, Blühbarkeit und Farbe.
- 1016 **Raoul Chauvry** (Chauvry 96), Knospe lang, ledergelb mit kupfergelb u. aprikosenfarbig (von Mme. Lombard).
- h\*1018 **Reichsgraf E. von Kesselstatt**  
(P. Lambert 98), mgr., fast gefüllt, Petalen breit gewölbt; hellkarmin in rosa übergeh. auf rein weiss. Grunde, breit dunkelrot berandet, Knospe auf langem, geraden Stiele, wohlriechend. Strauch kräftig wachsend. **Knospen-Rose.** Herbstblüher. (Princesse Alice de Monaco  $\times$  Duchesse Marie Salv. Abgeb. R.-Ztg und nebenstehend.



1018 Reichsgraf E. von Kesselstatt.

- 1020 **Reine Olga de Württemberg** (Nabonnand 81), Blume gross, ziemlich gefüllt, leuchtend rot, rankend, schöne Knospe.
- 1021 **Rose Gubert** (Nabonnand 07). Gelb, Mitte dunkler; Knospe aprikosengelb, länglich, einzeln, hält sich schön; Laub dauerhaft; W. kräftig, fast stachellos; reichbl. (Jean Pernet  $\times$  Mme Bonnet-Aymard.) . . . . . 0,80 *M.*

# TEEROSEN

Die Besichtigung meiner Kulturen wird jeden befriedigen.

- 1028 **Rosomane Narcisse Thomas** (Bernaix 08), siehe Neuheiten.
- h 1035 **Safrano** (Beauregard 39), ziemlich gefüllt, aprikosenfarbig mit orange, nur als Knospe reizend, vorzüglich zum Treiben. Wuchs gut. Die Riviera-Rose!
- 1039 **Sombreuil** (Robert 50), weiss mit etwas lachs, reichblühend, Treib.
- h 1040 **Sophia King** (Nabonnand 05), langknospig, halbgefüllt, gemsfarbig, rötlich, ledergelb, Mitte kupferig. (G. Nabonnand × Reine Emma des P. Bas.)
- h\*1045 **Souvenir de Cathérine Guillot** (P. Guillot 96), Knospen kapuzinerrot auf orangegelbem Grunde, rötlich indisch-gelb, wohlriechend, Wuchs mässig. Abg. R.-Z.
- 1046 **Souv. d'Elise Varden** (Marest 53), gelblich weiss mit zartrosa, sehr schön. Wuchs mässig.
- h 1047 **Souvenir de J. B. Guillot** (Guillot 97), halbgef., hell und dunkel kapuzinerrot, karmoisin nüanciert, sehr glänzende, neue Färbung. Wuchs niedrig, reichblühend. Gut für Gruppen.
- 1048 **Souvenir de Mme Alex. Gagnière** (Schwartz 08), siehe Neuheiten.
- h 1049 **Souv. de Laurent Guillot** (Bonnaire 93), sehr gefüllt, chinesisch-rosa mit pfrsichgelber Mitte, Rand karmin. Wuchs kräftig.
- 1050 **Souvenir de Mme J. Metral** (Bernaix 88), gross, gef., kirschrot, halbrank., hart (Bérard × Eug. Fürst).
- 1051 **Souv. de Paul Neyron** (Levet 72), mgr., gelblich rahmweiss, zartlachsrosa bearaudet. W. mässig.
- h 1052 **Souvenir de Pierre Notting** (Soupert 02). Str. kräftig, öffnet sich leicht, schöne langgestreckte Knospe, aprikosengelb mit goldgelb vermischt (Maréchal Niel × Maman Cochet) Herbstblüher. Für unter Glas ist diese Sorte von grösserm Wert . . . . . Höchst 1,80 *M*
- \*1055 **Souv. de William Robinson** (Bernaix 99), vielfarbig, teils fleischfarb., teils rahmweiss u. aprikosengelb, schön u. neudurch ihre zahlreich u. veränderlichen Farben. Wuchs gut, verzweigt.
- \*1056 **Souv. d'un ami** (Bellot-Desfougères 46), sehr gr., schön zartrosa, schön gebaut, glänzendes Laub; Blume hängend, extra Treib, reichblühend. Wuchs gut.
- \*1060 **Souvenir of Stella Gray** (A. Dickson & Sons 08). Blume mittelgr., gut gef. u. geformt, tief orange mit gelb, aprikosen- u. lachsfarbig und zinnober schattiert. Reichblühend. Wuchs gut verzweigt . . . . . 1,20 *M*
- h\*1061 **Sunset** (P. Henderson 81), orange mit safrangelb, dunkler als Mme Falcot; junges Laub dunkelbraun, ganz vorzüglich zur Topkultur; Treib.
- h 1075 **Tea Rambler** (Paul & Son 04), stark rank. (kletternd), 2 1/2—5 m lange Tr., sch. belaubt, Blume klein in Dolden zu 7—30, lang haltend, jedoch nicht remontierend; duftend, kupfrigrosa bis lachsrosa. Als Hochstamm-, Säulen- oder Bogenrose geeignet.
- h\*1076 **The Bride** (May 87), s. gross, reinweiss mit rahmgelb, Treibrose; gute Schnittbl.: Rose I. Rang.; aufracht, stammt von Catherine Mermet; Laub etwas klein. Wuchs gut. Abgeb. Rosen-Ztg.
- 1078 **Undine** (Jacobs 01). Blume klein, aber von ausserordentlich auffallender Farbe! Brennend orange mit kapuzinerrot, Wuchs mässig . . . . . Niedere 80 *M*
- h\*1081 **Vivo é Hiyos** (Bernaix 93), karminrosa, im Innern blasser, aprikosenfarbig, oft gelb rot schattiert. Wuchs gut. Sch.
- h\*1082 **White Maman Cochet** (Cook 98). Form, Bau, Haltung, Wuchs u. Blühbarkeit wie Maman Cochet (Sport). F. weiss, leicht in rahmweiss übergeh., vorzügl. für Schnittkultur und Kastentreiberei Ausstellungsrose I. Ranges. Besonders schöne Knospe im Herbst. Abgebildet Rosen-Zeitung.
- \*1085 **Wilhelm Hartmann** (P. Bräuer 08). Fällt durch ihre Frische, freundliche, rosenrote, gelblich grundierte Färbung auf. Vielfach wird nach dieser dankbaren Schnitt-, Gruppen- u. frühen Treibrose verlangt. Sie ist eine wirklich verbesserte, vergrösserte besser gef. Papa Gont. u. wird diese gänzlich verdrängen. 1 St. 1,50 *M*. 10 St. 12 *M*.

## Teerosen mit langen Ranken:

No. 635, 637, 664, 699, 704, 714, 735, 775, 827, 857, 860, 915, 916, 978, 979, 1020, 1050, 1075.

Teerosen sollen kurzgeschnitten und gegen Frost und Nässe besonders geschützt werden.

# Tee-Hybriden.

Unterart: *Rosa fragrans*, Red., hybrida, Hort.

Diese Rasse entstand aus Kreuzungen von Teerosen mit mehrmals blühenden Hybriden aus der Sektion Gallicae. Wir dürfen mit obigem Namen alle die Varietäten bezeichnen, deren Mutter Teerosen waren. Man bezeichnet damit auch Varietäten, die im umgekehrten Falle entstanden, wo der Blütenstaub von Teerosen benutzt wurde. Der Unterschied zwischen Tee und Teehybriden verwischt sich immer mehr.

Die Rasse charakterisiert hauptsächlich der Habitus, der den Teerosen ähnelt, ebenso wie der Blütenstand, nur sind sie robuster und kräftiger als die Teerosen. Vor einigen 40 Jahren wurde die erste Varietät dieser Klasse „La France“ erzeugt. Heute ist sie die wichtigste Klasse der Rosenarten geworden, zeigt fast alle Farben und wird den grössten Teil der Remontantrosen vertreiben.

Für den Garten, sowohl auf Gruppen, als auch als Stammrosen, für Topfkultur und zum Treiben, eignen sie sich in der Mehrzahl und haben sich bei williger Blühbarkeit und reichem Flor bis zum späten Herbst bei den Rosenfreunden eingebürgert.

**Preise nach Wahl der Besteller: (Partiepreise siehe vorn)**

ältere Sorten	Niedere	1 St. 60 ₰	10 St. 5,50 ₰	Hochstämme	95—120 cm	1 St. 1,50 ₰
"	"	"	100 " 50,—	"	120 cm u. höher	1,75—2,00 "
"	"	v. 1 Sorte	10 " 5,—	Neuere	von 1905 ab.	1,80—2,50 "
	Halbstämme	60—90 cm	1 St. 1,25 ₰	10 Stück		11,— ₰

Unterstrichene sind in grösseren Partien lieferbar.

u>

- 1800 **Adam Rackles** (Rackles 05), buntgess reife Testoutart.
- h 1802 **Admiral Dewey** (Taylor 99). Sport von Mme C. Testout. Schön geformt, silberrosa in Weiss übergehend. Treibrose und Gruppensorte.
- h 1805 **Aimée Cochet** (Soupert 01), spitz, gross, feste Petalen auf langem Stengel; fleischfarbig mit dunklerer Mitte, reichblühend, wohlriechend, Treib. (Souvenir de Mme E. Verdier × Testout).
- 1806 **Albatross** (W. Paul & Son 09), siehe Neuheiten.
- 1807 **Alberto N. Calamet** (Soupert 08), siehe Neuheiten.
- 1808 **Alice Graham** (Dickson 04), elfenbeinweiss mit lachsfarb., Gartenr., reichbl. 80 ₰
- 1809 **Alice Lindsell** (Dickson 03), s. gross, rahmweiss, Mitte rötlich, aufrecht, wüchsig.
- 1811 **Alsterufer** [P. Lambert 09]. Eine niedrig bleibende, äusserst reichblühende rote Gruppenrose (siehe Neuheiten) Zwerg-Teplitz . . . . . 3 ₰
- 1812 **Altmärker** (Türke 08), Knospe lang, Bl. gefüllt, goldocker mit granatrof, fast ununterbrochen blühend. Schnittrose. (Kaiserin × Luciole) . . . 1 ₰, 10 St. 9 ₰
- h 1814 **Amateur Teyssier** (Gamon 99). Gelblich. Stamm von Souv. de Mme Eugène Verdier, ist wüchsiger und dunkler als diese, einzeln.
- 1815 **André Gamon** (1909), siehe Neuheiten.
- 1816 **Andenken an J. Diering** (Hinner 01). Wuchs s. stark, hellrosa, remontiert schlecht.
- 1818 **Anna Fugier** (Bonnaire 04), s. gr., gut öffnend, mousselinweiss, Grund lachsrosa.
- 1819 **Anne Marie Soupert** (Soup. 04), karmin, duftend, Gruppenr. (Edmée Metz × Grolez).
- 1820 **Anne Marie von Ferstel** (Welter 09), siehe Neuheiten.
- h 1822 **Antoine Rivoire** (Pernet-Ducher 96). Sehr gross, camelienförmig, hell fleischfarbig rosa auf gelbem Grunde mit lebhaft karmin schattiert. (Dr. Grill × Lady Mary Fitzwilliam.) Gruppenrose, aufrecht, gedrungen. Abgebildet Rosen-Zeitung 1899.
- h 1824 **Apotheker Georg Höfer** (Welter 1900). Stark gef., karminrot, duftend. Knospe lang, einzeln bis zu dreien auf festen Stielen. Wuchs stark, s. reichbl. Treib-, Schnitt- u. Gruppenrose. (Mme Car. Testout × Mme Lombard.) . . . 100 St. 40 ₰
- h 1825 **Apple Blossom** (Paul & Son 07), klein, einfach, hellrosa in weiss übergehend, dauerhaft, in gross. Dolden bis spät in den Herbst blühend, Wuchs niedr. Gr. 10 St. 5 ₰
- h 1826 **Ards Pillar** (Dickson 03), samtig carmoisinrot, Säulenrose, rankend.
- 1827 **Armitage H. Moore** (Hugh Dickson 08). Wüchsig, aufr., festes Laub, Pet. lang gewölbt, nelkenrosa, innen silberrosa, Gruppenrose; dauernd und reichbl. 1,00 ₰, 10 St. 9 ₰
- 1828 **Ards Rambler** (A. Dickson & Son 08), siehe Neuheiten.
- h 1830 **Augustine Guinoisseau** (Guinoisseau fils 90). Sport von La France. Besitzt dieselben Eigenschaften wie die Stammart. Weiss mit leicht fleischfarbig. Wertvoll zur Schnittkultur, zum Treiben und für Gruppen.
- 1831 **Aurora** (W. Paul 98), W. lachsrosa, duftend, reichblühend, Gruppen, Treib.
- h 1832 **A. van Heede** (P. Lambert 05). Wuchs stark, aufrecht, glattholz, lederartiges breites Laub; Bl. gr., spitzknospig, rahmweiss mit gelbem Grunde, duftend, (Erzherzogin M. Dorothea × Souv. de Mme Eug. Verdier.)
- 1833 **Avoca** (A. Dickson 08), gr., gef., lange spitze Kn.; karm., scharl. rot, duft., wüchs. ₰ 1,25
- 1834 **Arthur R. Goodwin** (J. Pernet-D. 09), siehe Neuheiten.

# TEEHYBRIDEN

Gut verpackte Rosen können 8 Wochen reisen, je nach der Jahreszeit.

- h 1840 **Balduin** (P. Lambert 96). Bl. gr., meist s. gr., gut gef., cameliensartig gebaut, schön rein karmin. Knospe lang, öffnet gut; Blütenstand teils einzeln, teils zu 3—5, ununterbroch. in Blüte. Gruppensorte (Charles Darwin × M. van Houtte.)
- 1842 **Baron von Pallandt** (N. Welter 05), leuchtend rot, leicht öffnend, reichbl.
- 1847 **Baronin Armgard von Biel** (Jacobs 06). La France-Farbe; wüchsig, aufrecht. Garten- und Treibrose.
- 1850 **Beatrice** (W. Paul 08), siehe Neuheiten.
- 1851 **Belle Nantaise** (Bahout 01), Bl. s. gr., gef., duftend, weiss mit lachsrosa Mitte. (Testout × Folkestone.)
- h\*1852 **Belle Siebrecht** (Syn.: Mrs. W. C. Grant) [A. Dickson 95]. Eine Prachtrose, leuchtend karminrosa. Bl. gr., schön geformt, mit hoher Mitte, die Petalen sind in eleganter Weise zurückgebogen. Lange Knospen, auf langen aufrechten Stielen, offene Bl. 10—12 cm Durchmesser, zieml. gef., liebt kräft. nahrh. Lehmboden. Der 1. Flor bes. schön, ebenso der Herbstflor. Abg. R.-Z. Gruppen- u. Treibr. 100 St. 40 M.
- Belle Siebrecht Climbing** siehe Nr. 1884.
- \*1855 **Bessie Brown** (Dickson 99). Mächtig grosse, gefüllte Blume, rahmweiss, schön geformt, aufrecht; wüchsig, sehr wohlriechend, Treibr. Abgebildet Rosen-Ztg.
- h\*1856 **Betty** (A. Dickson 06). Eigenartige Farbe, Bau und Haltung in der Art wie Killarney; kupfrig rosa mit goldgelbem Ueberflug. Sehr gross, gefüllt, Petalen breit rund. Juni bis zum Frost in Blüte, starkduftend . . . M. 1.—, Hochst. 2.50 M.
- h\*1865 **Camoëns** (Schwartz 82), mittelgross, gefüllt, chinesichrosa auf gelbem Grund, sehr reichblühend, Knospe schön und lang, Gruppenrose. Wuchs niedrig, buschig.
- h\*1866 **Cardinal** (Cook 05), kräftig, dunkelrot, gross und gefüllt. Schaublume. Tr.
- Caroline Testout** siehe Mme Caroline Testout No. 3260.
- 1869 **Celia** (W. Paul 07). Rosa, Mitte dunkler, Petalen zurückgebogen, reichblühend wie Testout und Grolez. Guter Herbstblüher. Wuchs gut, aufrecht. Topf-Treibrose . . . . . 80 S.
- \*1870 **Charles J. Grahame** (A. Dickson 06). Aufrecht, Petalen breit, samtig, fest, dunkel zinnoberrot. mit orange. Idealschöne Ausstellungsrose, wüchsig.]
- 1871 **Charles Molin** (L. Mermet 08). Bl. gross, schön rosa auf kupfrigem Grunde. duft., W. gut. (Stammt von Mme. Eug. Boulet) . . . . . 0,80 M.
- \*1875 **Charlotte Klemm** (Türke 05), brennend blutrot, mittelgross, zieml. gef.; Wuchs niedrig, buschig; leuchtendste dunkelrote Gruppenr. Abgeb. R.-Ztg.
- \*1876 **Chateau de Clos Vougeot** (Pernet-D. 08), siehe Neuheiten.
- h 1877 **Cheshunt hybrid** (G. Paul 73), sehr gross, gefüllt, karmin kirschrot, starkwüchsig, schönes Laubwerk; erster Flor grossartig und dauerhaft, hart.
- h 1878 **Cherry Ripe** (Paul & Sons 06). Bl. mittelgr., gut gebaut, gef., rund, hell, kirschzinnober (Alfred Colomb-Farbe), starkduftend. Treibrose, jeder Trieb bringt Bl., gedrungener Wuchs.
- h\*1882 **Clara Watson** (G. Prince 93), gross, gefüllt, perlmutterweiss, Centrum pfirsichrosa, reichblühend, schön. Wuchs mässig. Schnittrose. Abgeb. R.-Ztg.)
- 1884 **Climbing Belle Siebrecht** (W. Paul 99). Rank. Belle Siebrecht, } gut für Spaliere
- 1885 **Climbing Carol. Testout** (Chauvry 01). Rankende Testout, } und Säulen.
- h\*1886 **Climbing Kaiserin Auguste Viktoria** (A. Dickson 91). Rankender Sport dieser herrlichen Sorte; macht Triebe von 1½—2 m in einer Saison. Bl. in jeder Beziehung mit der Stammsorte identisch, s. st. Pyramiden. Abgeb. R.-Ztg. 1900.
- 1887 **Colonel Leclerc**, siehe Neuheiten.
- 1889 **Colonel R. S. Williamson** (A. Dickson 08). Sehr gross, gef. mit hoher Mitte, Petalen rund, samtig, fest, seidenartig weiss, Mitte hellrosa, aufrecht, reichblühend, wüchsig . . . . . 1,00 M.
- h 1890 **Comte de Torres** (Schwartz 06). Kupferig lachsrosa, Rand fleischfarbig weiss, rankend, gut aufblühend. (Kaiserin × Mme Bérard.)
- \*1892 **Comtesse Icy Hardegg** (Souper 08). Leuchtend karmin, widerstandsfähig, Bl. gross, gefüllt, fest. (Belle Siebrecht × Liberty) . . . . . 1,20 M.
- \*1900 **Contessa Cecilia Lurani** (P. Bräuer 08). Lachsrosafarbene Kaiserin. Abgebildet auf der Farbentafel der Rosenzeitung 1905, Nr. 6. Wuchs wie Kaiserin Aug. Viktoria, äusserst blüwillig, eine feine, ergiebige Kasten-Treibrose. Die grosse, gut gefüllte Blume ist duftend, aufrecht, nach aussen zurückgerollte Petalen, auffallende, feine, rosa mit lachs rot und gelb gemischte Färbung. Sie verlangt kräftige Düngung und kurzen Schnitt. (Kais. Aug. Viktoria × Princip. di Napoli) 1,20 M., 10 St. 12 M.
- \*1902 **Countess Cairns** (W. Paul 05), hell kirschkarmin, gross, wenig gefüllt, Pflanze kräftig, sehr blühbar, gute Gruppenrose . . . . . 0,80 M.

# TEEHYBRIDEN

Halbstämme sollten mehr wie hohe Stämme gepflanzt werden.

- h 1903 **Countess of Caledon** (A. Dickson 97), blassrosa mit dunkler Mitte, gr., reichblühend. W. kräftig.
- h 1904 **Countess of Derby** (A. Dickson 06), gut öffnend, auf geradem, steifem Stiel. Cathérine Mermet-Form. Starkwüchsig, lachsfarbig, äussere Reihen rosa, in pfirsichfarben übergehend. Garten- u. Ausstellungsrose . . . 0,80 *M.*, Höchst. 2,00 *M.*
- h\*1905 **Countess of Gosford** (Mc Gredy 07). Dunkel lachsrosa, Grund safrangelb; die Farbe hält lange. Bl. gut geformt, Petalen fest, sehr reichblühend. Goldmedaille der N. R. S. . . . 0,80 *M.*, 10 Stück 7 *M.*, Höchst. 2,00 *M.*
- 1913 **Danmark** (Zeiner-Lassen). Bl. s. gr., gut gefüllt, La France-Farbe. Wuchs niedr.
- 1914 **Dandy (The)** (Paul & Son 06). Sämling von Bardou Job, schön für Solitär oder Säulen; zinnober und kastanienbraunrot, besser gefüllt als die Stammpflanze; Form von Horace Vernet, Blume klein, Knopflochrose . . . . . 80 *S.*
- h\*1917 **Dean Hole** (A. Dickson 05). Wuchs stark, reichblühend während der ganzen Saison prächtige schön geformte, grosse, feste Blume, lange Form mit hoher Mitte, breite Petalen, gelbl. karmin mit lachsfarbig, extra. Siehe Abb. Seite 36. Höchst. 2,00 *M.*
- 1920 **Defiance** (Hill Co. 08). Rein scharlachzinnober, gross, reichblühend, Gruppenrose. (Lady Battersea × Gruss an Teplitz) . . . . . 1 *M.*, 10 St. 9 *M.*
- 1921 **Delices de Jeckschot** (Versteeg 08), s. gefüllt, schön rosa, fein duftend. Gute Gartenrose. (Fitzwilliam × Victor Hugo) . . . . . 1 *M.*
- 1922 **Deuil de L. Compagnon** (Guillot 08), kelchfg., dunkel scharlachpurpurrot, sehr duftend, wüchsig, sehr reichbl., dunkelste der Teehybriden . . 1 *M.*, 10 St. 9 *M.*
- 1924 **Die Wuhle** (Nauke 08), siehe Neuheiten.
- h\*1925 **Direktor W. Cordes** (P. Lambert 05). W. mittelhoch, kräftig, aufr., buschig, sch. lederartiges Laub. Knospe dick, kegelförmig, stets gut u. langsam öffnend; Bl. s. gr., regelm. gebaut, gut gef., Petalen fest, lederartig, weissl. rahmgelb, Mitte hell rötlichgelb, stark duft., feststielig; ausserordentl. reichbl.; verl. kräftige Düngung u. kurzen Schnitt, Herbstbl. (Charles Margottin × P. Gontier.)
- 1928 **Domkapitular Dr. Lager** (P. Lambert 03), prachtvolles Laub, gr. Blume, duftend, reichblühend, lachsrosa und karmin, aufrecht, guter Wuchs. (Testout × Princesse de Bassaraba).
- 1929 **Dora** (W. Paul 07). Remontant-Charakter. Pfirsichrosa, dunklere Mitte, gute Form, lange haltbar. Wuchs gut.
- 1930 **Dornröschen** (N. Welter 08). Bl. mgr., spitze Petalen, schwefelgelb, pfirsichrosa, berandet, reichbl. (Kaiserin × Souv. de Cath. Guillot).
- \* 1931 **Dorothy Page Roberts** (A. Dickson 08). Wuchs aufrecht, gut remontierend, zl. gefüllt; Petalen breit, dick, fest, kupfrigrosa, mit aprikosengelb im Grunde. Gartenrose . . . . . 1,20 *M.* 10 St. 11 *M.*
- h\*1934 **Dr. A. Hermans** (Verschuren 07), s. gr., s. gef., gelblichweiss; Knospe lang, auf festen, geraden Trieben; blüht von früh bis spät; dankbare Varietät. Sämling von Rosa Verschuren. Siehe Abbild. Seite 37. 1 St. 1,—, 10 St. 8 *M.*, Höchst. 2,00 *M.*
- h 1935 **Dr. J. Campbell Hall** (A. Dickson 05). W. aufrecht. Form wie „Sh. Crawford“. Korallrosa mit weiss, reich und andauernd blühend. Wertvoll für Gruppen und Treiberei. W. niedrig.
- 1936 **Dr. Mulette** (Gebr. Ketten 04), blassorange mit kupfrig, gelblich weiss am Rande. gr., duftend; Knospe lang, einzeln, feststielig. (Mme Ravary × Joh. Wesselhöft),
- 1938 **Dr. O. Donel Browne** (A. Dickson 08), siehe Neuheiten.
- 1940 **Duchesse de la Mothe** (Houdancourt 07). Karminrosa, strohgelb und kupferig nüanciert, im Herbst dunkler; s. gross, duftend. Strauch wüchsig. (Mme Abel Chatenay × Maman Cochet).
- h 1941 **Duchesse Hedwig d'Arenberg** (Soupert 99), hellrosa mit silberigem Schimmer, Mitte dunkler, s. gross, duftend. (Belle Siebrecht & Testout.) Sch. Tr.
- 1944 **Duchess of Albany** (W. Paul 89). La Franceart, dunkler, gesund.
- 1946 **Duchess of Portland** (Dickson 01). Bl. s. gr., gut gefüllt, hellschwefelgelb, Kaiserin Bau und Farbe . . . . . 1,— *M.*
- h\*1955 **Earl of Warwick** (W. Paul 05). Str. s. kräftig, gedrungen, hellgrüne Belaubung, Bl. gr., gut gefüllt, schöne Form, hochrot, Mitte zinnoberrot. 0,70 *M.*, höchst. 2 *M.*
- 1958 **Ecarlate** (Boyard 07). Bl. mittelgr., halbgef., ausserordentl. lebhaft scharlachrot. eine der leuchtendsten Farben. Gruppensorte . . . 1 St. 0,80 *M.* 10 St. 7,— *M.*
- h 1960 **Edmée & Roger** (Ketten 04), fleischfarbig, Mitte dunkler lachsrosa; gross, willig blühend, lang und feststielig. (Safrano × Carol. Testout.)
- Edmée Metz** siehe Mme Edmée Metz No. 3268.
- h\*1961 **Edu Meyer** (P. Lambert 04). Neue Färbung, blüht beständig, W. gut, buschig; auffallend kupfrig orangerot mit kapuzinergelb, in gelbrosa übergeh., mgr., ziemi. gef., Knospe öffnet s. gut, aufr., langgestielt, feine Farbe. (Rose d'Evian × Goldquelle.) 1 St. 80 *S.*, 10 St. 7 *M.*, Höchst. 2 *M.*



No. 1917 **Dean Hole**, [A. Dickson 05]. (Natürliche Grösse).  
Die 3 besten Neuheit. in Tee, Teehybrid. u. Remont. seit 1900  
sind: **Mme J. Graveraux**, **Dean Hole** u. **Frau Karl**  
**Druschki**, alle 3 Sorten tragen die Namen der  
Präsidenten d. Rosenvereine in Frankr., Eng-  
land u. Deutschl., wovon die zwei letz-  
tern gestorben sind.

Beste Ware ist nicht teuer.



Nr. 1934 **Dr. A. Hermans** (Verschuren 07). Beschreibung Seite 35.

- 1962 **Elaine** (W. Paul 08), siehe Neuheiten.
- 1963 **Elisabeth Barnes** (A. Dickson 08). Farbenrose, seidenartig, lachsrosa mit reharbiger und gelber Mitte, Rückseite rosarot und kupfriggelb, gross, gefüllt, spitz, duftend . . . . . 1,50 M.
- \*1964 **Ellen Willmot** (Bernaix 98). Bl. wachsw Weiss, Knospe eiförmig, länglich, geradstielig, Pfl. kräftig, sehr blühbar, extra.
- 1965 **Emiliano Oliden** (Schwartz 08), s. gross, gut öffnend, einzelne Petalen breit und dick, rötlich weiss (Rivoire  $\times$  Luciole) . . . . . 1 M.
- h 1966 **Enchanter** (Cook 05), besser gefüllte rote Mme C. Testout.
- h 1967 **Englands Glory** (Wood 04), fleischfarbig mit frischrosa Mitte, grosse gefüllte flache Blume, sehr reichblühend, sehr lange Knospe. Sch.
- 1969 **Entente Cordiale** (J. Pernet D, 09), siehe Neuheiten.
- 1970 **Erinnerung an Loni Westermann** (N. Welter 07) Knospe längl., Bl. stark gef., aufrecht, grüngelb mit leicht röfl. überhaucht, duft. (Kaiserin  $\times$  Mme. Hoste.) 1,20 M.
- 1971 **Erinnerung an Schloss Scharfenstein** (Geschwind 92), mgr., gefüllt, dunkel feuerrot, reichblühend; niedrige Gruppenrose, auch zu Einfassungen gut.

# TEEHYBRIDEN

Für Aufgabe von Adressen von Rosenfreunden und Verbreitung meines Verzeichnisses

- h 1973 **Ernst Hempel** (Mietzsch 07). Testout-Form; zart seidenartig fleischfarbig wie Lady Mary Fitzwilliam. Stammt von Mme C. Testout . . . . . 1 St. 1,20 *M.*
- h\*1975 **Erzherzogin Maria Dorothea** (Balogh 93). Stark wachsend, schön belaubt, hart, zu Pyramiden und als Solitär geeignet. Bl. sehr schön, gr., kupfriggelb mit karminrosa, ziemlich gefüllt. Knospe lang.
- 1976 **E. T. Cook** (W. Paul 06), blass primelgelb, beim Verblühen hellfleischrosa, s. gr., s. gefüllt, Petalen zurückgebogen, Blumen in grossen Dolden, Knospen rot; guter Blüher unter Glas, Herbstblumen besonders schön.
- h\*1980 **Etoile de France** (J. Pernet-D. 05). Str. kräftig, dunkelgrüne Belaubung, schöne langgestr. Knospe, Bl. s. gr., stark gef., von herrl. Form u. schöner Haltung, auf langem u. starkem Stiele. Farbe samtig rot, Mitte lebhaft kirschrot. Ausgezeichnet. Kastenrose, Gruppen- u. Schnittrose fürs Freie. (Nicht warm treiben!) Bl. von langer Dauer u. angenehmem Duft. Sehr reichblühend, besonders 1. Flor und im Herbst schön. [Mme Abel Chatenay × Fisher × Holmes.]  
0,70 *M.*, 10 St. 6,50 *M.*, 100 St. 60 *M.*, 1000 St. 500 *M.*, Hochst. 2,00 *M.*, 10 St. 18 *M.*
- h 1983 **Eugenia Bongini** (Ketten 05). Bl. goldiggelb, Umfang milchfarbig, sehr gefüllt, schalenförmig, langknospig, feinduftend, fest- und geradstielig, Pfl. sehr kräftig, sehr blühbar. [Mme Ravary × Johannes Wesselhöft.]
- h 1984 **Eugen E. Marlitt** (Geschwind 1900). Fast stachellos, Blume gross, gefüllt, karmin, farbehaltend. Wuchs sehr stark, gesund, meltau- und frostfrei, wohlriechend. Parkrose.
- 1987 **Eva de Grossouvre** (P. Guillot 08), siehe Neuheiten.
- 1988 **Exquisite** (W. Paul 99), s. gross, carmin, kugelig, aufrecht, hart, reichbl.
- \*1990 **Ezzellentie G. van Tienhoven** (Lourens 08). Schöne reichbl. Gruppensorte, schillernd rot, blüht früh u. spät, Wuchs mittelgr., bis 50 cm hoch. Van Houtte-Farbe. Wird eine vielbegehrte Sorte werden! Auf der Holländischen Rosenschau 1907 in Haarlem wurde sie allgemein hochgeschätzt . . . 1,50 *M.*, 10 St. 12 *M.*
- h\*2000 **Farbenkönigin** (Trier 01). Knospe lang, Bl. leuchtend rosa, Rückseite rot, gr., zieml. gef., sehr schön! Sch. Gr. Auffallende Farbe, dankbarer Blüher. Wuchs mittelstark. Die ersten Jahre nach der Pflanzung besonders schön; später lässt der Wuchs nach . . . . . 100 St. 42 *M.*
- h\*2004 **Ferdinand Batel** (Pernet-D. 96). Str. kräftig, dunkelgrüne Belaubung, stark gef., zart fleischfarbig auf nankingelbem Grunde und orange gelb, reichblühend.
- h 2005 **Ferdinand Lecomte** (Alt-Robichon 08), siehe Neuheiten.
- \*2006 **Florence Pemberton** (Dickson & Sons 04), rahmweiss, Rand leicht hellrosa, gr., gefüllt, sehr schöne aufrechte Haltung. Goldmedaille der N. R. S. . . . 0,70 *M.*
- Franz Deegen** = Friedrich Harms, No. 2040.
- 2007 **Florence Edith Coulthwaite** (A. Dickson & Son 08), siehe Neuheiten.
- 2008 **Franz Pöhls** (Jacobs 09), siehe Neuheiten.
- 2010 **Frau Alfred Mauthner** (P. Lambert 07). Str. buschig, mittelhoch, breit, Blume gross, spitz, gut gefüllt, willig öffnend, äussere Petalen silberrosa, Mitte leuchtend karminrosa bis rot; Knospe eiförmig. Duftend und haltbar. Schnittrose [Erzherz. Maria Dorothea × Baronne de Rothschild] . . . . . 0,80 *M.*
- 2011 **Frau Bürgermeister Kirshohstein** (Jacobs 07). Str. buschig, Knospe lang, lebhaft bronzerot und karminlack, mittelg. oss, fein duftend,  $\frac{3}{4}$  gefüllt. Schnitt- und Dekorationsrose. [Luciole × Belle Siebrecht] . . . . . 0,80 *M.*
- 2013 **Frau Emma Sasse** (Plog 08). Seidenartig rosa, aufrecht, duftend, reichblühend. [Belle Siebrecht × Paul Neyron] . . . . . 1,20 *M.*
- \*2014 **Frau Ernst Borsig** (P. Lambert 07). Str. aufr., buschig, mittelhoch; Holz fast glatt, Laub breit; Knospen meist einzeln, auch zu 3, auf festem Stiel, schöne Form, gut öffnend; Bl. mgr. bis gr., hochgebaut, regelm., glänz. gelblich karminrosa (wie Mme Jules Grolez), lange haltend, Farbe dauerhaft, duftend. Schnittr., schön zu Gruppen. [Frau Syndica Roeloffs × Mme C. Testout.]  
1 St. 1,00 *M.*, 10 St. 8 *M.* Hochst. 2,50 *M.*
- h 2017 **Frau Geheimrat Dr. Staub** (P. Lambert 08). Str. recht kräftig, buschig, aufrecht; Holz fast glatt, Laub breit, glatt, glänzend. Knospe lang, spitz, meist einzeln, auf langem, gradem Stiele, öffnet sich langsam, aber gut. Bl. gross, kelchf., tiefrot, glänzend rein rot, ohne Schattierung, stark duftend und gut haltend. Eine harte Rose für Einzelpflanzung- und Parkzwecke. Der Strauch ist besonders im 1. Flor sehr reichblühend und auffallend. Der Herbstflor ist geringer. [Belle Siebrecht × Duke of Edinburgh.] Abbildung Seite 39 . . . . . 1 St. 1,20 *M.*, 10 Stück 9 *M.*, 50 Stück 40 *M.*



## TEEHYBRIDEN

bin ich erkenntlich durch Zugabe oder ganz besondere Auswahl der Sendung.



Nr. 2017 **Frau Geheimrat Dr. Staub** (P. Lambert 08)

Beschreibung Seite 38.

h 2021 **Frau J. Reiter** (N. Welter 05). Bl. weiss, gross, s. gef., kelchförmig, Centrum hoch, einzelständig, lang- u. feststielig, kräftig, sehr reichbl. [Aug. Guinoisseau × Viscountess Folkestone × Kaiserin Auguste Viktoria.]

h\*2025 **Frau Lilla Rautenstrauch** (P. Lambert 03), reichblühend, kräftig, buschig, Knospe lang, aufrecht, auf langem Stiele, kupfrig orangegelb, Blume gut gefüllt, gross bis sehr gross, zuweilen etwas hängend, rötlich orangegelb, nach aussen in fleischrosa übergehend, Rand rahmweiss; Petalen breit, rund, gewölbt; ausserordentl. stark und angenehm duftend. Schnitt- und Ausstellungsrose. [Mme Caroline Testout × Goldquelle.] Abg. Rosen-Zeitung. Herbstblüher. 100 St. 45 *A*

**PETER LAMBERT · TRIER**

# TEEHYBRIDEN

Beim Empfang dieses Kataloges mache man seine Bestellung, auch wenn man die

2027 **Frau Nicola Welter** (Jacobs 09) siehe Neuheiten.

\* 2028 **Frau Oberhofgärtner Singer**

(P. Lambert 08). Str. wüchsig, verzweigt, Knospe sehr lang, hübsch geformt, lackrosa silberig weiss am Rande, leicht öffnend; Blume gross, zl. gef., zart frischrosa mit hellern, zartweiss. breitem Rande. Feinduftend, sehr reichblühend, meist einzeln zuweilen zu 3, auf kräftigem Triebe. [Jules Margottin × Mme Eug. Boulet.] Schnitt- und Gartenrose. Prämiiert Bagatelle 08). Siehe Abb. 1 Niedere 1,50 *M.*, 10 St. 12 *M.*



Nr. 2028 Frau Oberhofgärtner Singer.  
(P. Lambert 08.)

2029 **Frau Otto Evertz** (N. Welter 07), Kn. lang, Bl. lachsfarbig mit rosa u. gelb verwaschen, einzeln aufr., willig blüh., hart, Schnittr. (Kaiserin × Sämling).

h 2030 **Frau Peter Lambert** (Welter 02), fleischrosa, lachsfarb. schatt., im Innern dunkler, wohlr. Ehrendipl. des V. D. Rosenfreunde. [K. Aug. Vikt. × Mme Carol. Testout × Abel Chatenay. [Abg. R.-Ztg.

2032 **Frau Philipp Geduldig** (Geduldig 08). Starkwüchsig, hart, Bl. s. gr., gef., lachsrosa mit starkgelblichem Schein, bräunlich berandet, duftend, reichblühend, meist einzeln, Treib-, Schnitt- u. Gruppenr. [Testout × Mme. Eug. Resal] . . 1,20 *M.*

h\*2033 **Frau Philipp Siesmayer** (P. Lambert 08). Pflanze s. stark, buschig, locker verzweigt, starke u. schöne Büsche von 1—1,50 m Höhe bildend; hellgrünes, auffallendes Laub; Zweige mit dünnen Stacheln mässig besetzt; Knospe spitz kegelförmig, gross, auf langem Stiele, einzeln, Blume gross, mit breiten, runden Petalen, ziemlich gut gefüllt, glänzend gelbrosa, neue reine Färbung! Die Sorte ist vorzüglich für Park u. Vorpflanzung geeignet (weniger für Gruppen). Ältere Pflanzen besonders reichblühend, oft 50—70 Blumen tragend; Herbstflor geringer; sehr hart. Als Vasenrose sehr zu empfehlen (Mme Caroline Testout × Erzherzogin Maria Dorothea.) 1 St. 1,50 *M.*, 10 St. 12 *M.*, 50 St. 50 *M.*

h\*2035 **Frau Rose Benary** (P. Lambert 08). Strauch mittelstark, aufrecht, gleichmässig im Wuchs; Holz ziemlich glatt; jeder Trieb endigt mit einer schönen aufrechten Knospe. Blume gross bis sehr gross, gefüllt, mit festen, runden gewölbten Petalen, frisch lackrosa auf gelbem Grunde; lange haltbar u. duftend. Gruppen-, Treib- u. Schnittrose. (Ferdinand Batel × Liberty.) 2 *M.* 10 St. 18 *M.* 100 St. 150 *M.*, höchst. 2,50 *M.*

h\*2040 **Friedrich Harms** (N. Welter 01). [Synonym: Franz Deegen]. Bl. meist einzeln aufr., auf langen Stielen. Knospe lang, rahmgelb mit kräftig orangegelber Mitte. Leicht u. willig blühend, Duft hochfein. (Kaiserin-Rasse). Tr. Sch. Abgeb. R. Z. 08.

\*2044 **Friedrichsruh** (Türke 08). Bl. gross, gefüllt, s. dunkel dunkelblutrot, von Juni bis zum Frost blühend, fein duftend. Goldene Medaille Düsseldorf 1904. Meltaufrei, Schnitt- und Gruppenr. I. Ranges, (Princesse de Bearn × Fr. Dubreuil). Der erste Flor, besonders ältere Pflanzen liefern grossartig schöne Blumen.

h\*2045 **Fritz Reichsgraf v. Hochberg** (P. Lambert 05). Wuchs gut, aufr., schön belaubt; Knospe lang gestreckt wie Souv. du Président Carnot. Bl. regelmässig gebaut, gr., genügend gefüllt, zart fleischfarbig rosa, mit dunklerer Mitte; auf langem, festem, aufrechtem Stiel, einzeln. Treib- und Schnittrose. (Mme Carol. Testout × Goldquelle) . . Höchst. 2,50 *M.*

h 2052 **Gabrielle Plerette** (P. Guillot 04), sehr grosse Blume, glänzend bronce-rosa, weiss berandet. Wuchs kräftig. (C. Testout-Rasse.)

2054 **Geo C Waud** (A. Dickson & S. 09), siehe Neuheiten.

h\*2055 **General Mac Arthur** (E. G. Hill 05). Eine prachtvolle scharlachrote Farbe. Bl. s. gr., gef., schön gebaut, etwas flach, duftend; W. gut, 40—50 cm hoch, reichbl. hervorragende Gruppen-, Schnitt- und Treibsorte. Für Park und Garten gut, sehr gesundes Laub. Höchst. 2 *M.* 1 St. 0,70 *M.* 10 St. 6 *M.* 100 St. 55 *M.*

2058 **Gladys Harkness** (Dickson 1900). Wuchs kräftig, reichbl., Bl. s. gr., glockenförmig, Petalen breit, dunkellachsrosa, duftend.

\*2060 **Goldelse** (1900), goldorange, runde mittelgrosse Blume, reichbl., duftend. 0,80 *M.*

2059 **Grace Molyneaux** (A. Dickson 08), siehe Neuheiten.

2061 **Grossherzog Adolph von Luxemburg** (Soup. 92). Wuchs mässig, Kn. lang, Bl. gr., leicht gefüllt, inwendig rosa, Rückseite lackkarminrot; hängend. Abgeb. R.-Ztg. 99.

# TEEHYBRIDEN

Absendung erst für später wünscht; die Pflanzen bleiben dann reserviert.

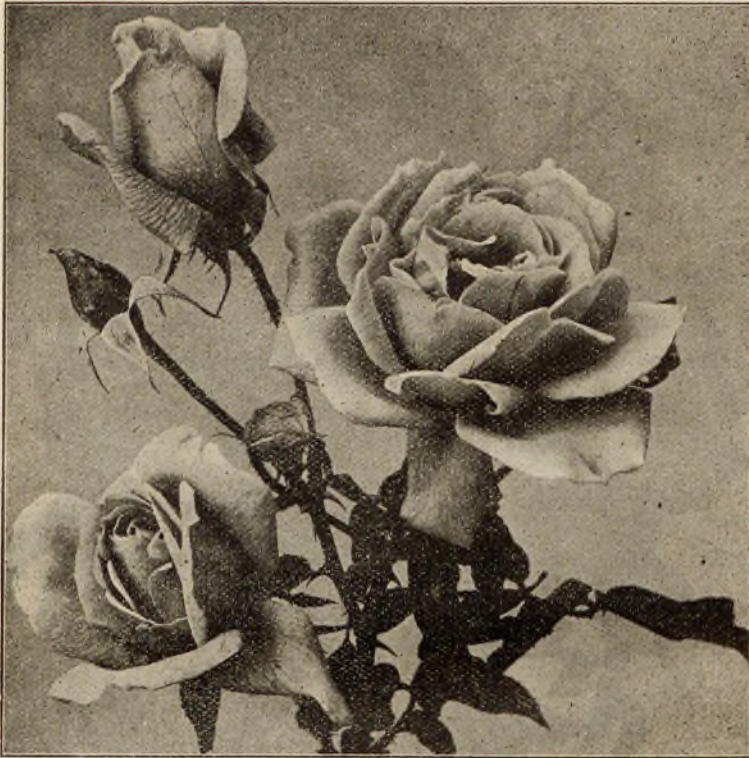

Nr. 2065. **Grossherzog Friedrich.** (P. Lambert 08).  
Beschreibung Seite 41.

- 2063 **Grossherzog Ernst Ludwig** (Dr. Müller 98), carminrosa bis rot, s. gr., s. gef., stark wachsend,  $\frac{1}{2}$  kletternd; (Rote Niel), etwas undankbar im Blühen.
- h\*2065 **Grossherzog Friedrich** [von Baden] [P. Lambert 08].  
Strauch mittelgross, kräftig, wuchsig, gedrunge, 40–50 cm hoch werdend; äusserst dankbar blühend. Knospe spitz, fest, frisch karminrot; Blume mittelgross bis gross, sich allmählig entwickelnd, lange (bis 8 Tage) im Wasser haltend, stark duft., glänz., gelblich dunkelrosa bis zinnoberrosa, ohne jeden bläulichen Ton. Eine feine Tafeldekorationrose, gut für Topf-Treiberei und Gruppen. Erhielt 1907 in Mannheim den **höchsten Preis** als die beste deutsche Neuheit, des Jahres. (Carol. × Testout × Meta). Starke Pflanzen 2 *M.*, 10 St. 16 *M.*, 100 St. 140 *M.*, Hochst. 3 *M.*
- h\*2067 **Grossherzogin Alexandra** (O. Jacobs 06). Wuchs kräftig, Holz stachelig, Bl. gr., gef., ähnelt der Kaiserin Auguste Viktoria, becherförmig; reichblühend, Schnittrose, Treib. und Gr. (Merveille de Lyon × Kaiserin Auguste Viktoria). Hochst. 2 *M.*
- 2068 **Grossherzogin Viktoria Melitta** (P. Lambert 98). Strauch kräftig, stark verzweigt, äusserst reichblüh. Blumen meist einzeln, mitunter zu dreien. Knospe lang, willig aufblühend, rahmweiss mit hellgelber Mitte. Abgeb. R.-Ztg. (Safrano × Mme Caroline Testout).
- 2069 **Gruss an M.-Gladbach** (Welter 09), siehe Neuheiten . . . . . 4 *M.*
- \* 2070 **Gruss an Sangerhausen** (Dr. Müller 05), s. gute, dunkel leuchtendrote Schritt- und Treibrose, duftend gross, gef., Pflanze kräftig . . . . . 80 *S.*, 10 Stück 7 *M.*
- h\*2071 **Gruss an Teplitz** (Geschwind, Verbreiter Peter Lambert 98) Reich und fortwährend blühende Rose Laub gross, glänzend lederartig, junges Blattwerk metallisch bronzerot. Blume ziemlich gross, teils einzeln, teils auch zu mehreren; Haltung und Füllung gut: leucht. scharlach zinnober mit feuerrotem und bräunlichem Samt, wird nicht blau. Pflanze vollkommen rost- und meltaufrfrei und ziemlich frostsicher; verlangt nur leichte Deckung, guten Boden und hinreichende Feuchtigkeit. Zu Gruppen einer Sorte, auch als Vorstrauch vor Coniferengruppen passend. Die Pflanze wird 80–100 cm hoch. Abgebildet Rosen Zeitung . . . . . 100 St. 50 *M.*, 1000 St. 400 *M.*

## TEEHYBRIDEN

Ein Schwert von Rosen umwunden — so grüss' ich Deutschlands Macht,



No. 2068. **Grossherzogin Viktoria Melitta.** (P. Lambert 98.)  
Beschreibung Seite 41.

- h\*2075 **Gustav Grünerwald** (P. Lambert 03). Knospe spitz, gelblichrot, Blume regelmässig, kelchförmig. Füllung gut, nicht zu fest, stets gut öffnend, meist einzeln auf langem Stiele. Grundfarbe leuchtend rein karminrosa, im Innern gelblich, nach aussen heller; Laub glänzend dunkelgrün, lederartig, gesund. Wuchs aufrecht, kräftig, Schnitt- und Gruppenrose I. Klasse, ziemlich hart. (Grossherzogin Viktoria Melitta  $\times$  Jaune bicolor.) Abgeb. Rosen-Ztg. . 100 St. 45 *M*
- h\*2076 **Gustav Regis** (Pernet-Ducher 91). Bl. gr., halbgef., kanariengelb, Knospe s. lang, wohlriechend, Strauch s. wüchsig, reichbl. aufrecht, sch. Abgebildet Rosen-Ztg.
- \*2085 **Harry Kirk** (Al. Dickson 08). Wuchs kräftig, reich und beständig blühend, Knospe lang, Bl. breit, samtig, fest, dunkelschwefelgelb, Rand heller. 1,40 *M*, 10 St. 12 *M*
- \*2088 **Hector Mackenzie** (Guillot 08). Bl. s. gross, feste breite Petalen, sehr gut geb., auf festem, langem Stiele, dunkelkarminrosa, karmoisin erhellt, sehr duft. Gruppenr. Eine der besten 1908er Rosen. (Rosomane Gravereaux  $\times$  Liberty) . . . 1,20 *M*
- 2091 **Henri Blount** (Lévêque 08), siehe Neuheiten.
- 2093 **Hermann Coenemann** (N. Welter 08). Bl. s. gr., extra stark gef., willig aufblüh., rein zartrosa. Centifolienger., starkwüchs. Schnitt- u. Gartenr. (Von C. Testout) 1,20 *M*

**PETER LAMBERT - TRIER**

## TEEHYBRIDEN

Die Kraft liegt im Stahle gebunden und Schönheit in Rosenpracht! (R. Lothar.)



No. 3140. **La Detroite.** (Hopp 05.) Beschreibung S. 45).

- 2094 **Hermann Klese** (Geduldig 07). Pfl. aufr., Knospe lang, Bl. gr., halbgefüllt, auf langem Stiel; leuchtend gelb mit rosa, neue Färbung, duft., Gruppen- u. Gartenr. (P. Lambert 05). Wuchs stark, aufr.; Laub s. gr. u. breit, Knospe
- \*2095 **Hermann Raue** lang, lachsrot. Bl. s. gr., gut gef., äussere Pet. breit gewölbt, rein lachsrosafarbig bis gelblich ziegelrot, mit dunkler Mitte, stark duftend, reichblühend. Schnitt- und Gruppenrose. (Grossh. Vikt. Melitta  $\times$  La France de 89). (P. Lambert 07). Wuchs mässig stark; reichblüh., grosse, ziemlich gefüllte Blume, hoch kegelförmig, rahmgelb mit leicht rötl. gelber Mitte, aufr., stark duft. (Frau K. Druschki  $\times$  G. Schwartz) 1 *M.*
- 3000 **Herrin von Lieser** (N. Welter 07). Wuchs gut, gerade, Bl. gr., gefüllt, einzeln, lachsfarben mit karmin, Mitte kupfrig rot, duftend. (Chatenay-Art), Schnitt-, Treib- und Gruppenrose. (Souv. du Président Carnot  $\times$  J. Grolez.) 1 *M.*
- h 3002 **Herzog Friedrich II. von Anhalt** (Jacobs 08), siehe Neuheiten.
- 3003 **Herzogin Marie von Anhalt** (N. Welter 06). Gr., gef., rot, reichblühend, meist einzeln, aufrecht, duftend, buschig, Wuchs gut, Treib-, Schnitt- und Freilandrose, Herbstblüher. (Jules Grolez  $\times$  Kais. Ang. Vikt.  $\times$  Capt. Hayward). Hochst. 2 *M.*

**PETER LAMBERT - TRIER**

# TEEHYBRIDEN

Neben den römischen Altertümern ist Trier in Rosen, Obst und Wein weltberühmt.

- h\*3010 **Hofgardendirektor Graebener** (P. Lambert 99). Bl. orange und rosagelb, willig öffnend. Pflanze wüchsig aufrecht, ausserordentlich reichbl. Gruppenrose. (Caroline Testout × Antoinette Durieu), extra.
- h 3012 **Honourable Ina Bingham** (A. Dickson 06). Bl. s. gr., halbgef., rein rosa, stark geädert, neu in dieser Färbung, aufrecht, mässiges breites Laubwerk 100 St. 60 *M.*
- h\*3020 **J. B. Clark** (Hugh Dickson 06). Bl. s. gr., dunkel samtig rot mit kastanienbraun; spitze und hohe Mitte. Wuchs stark, breites Laub; Holz stachelig, duftend. Ausstellungs- und Gartearose . . . . . 100 St. 50 *M.*
- 3024 **Jacques Vincent** (Soupert & Nott. 08), siehe Neuheiten.
- h 3025 **Jacobs Perle** (Jakobs 04), gelb mit lachsfarbigem Schein, sehr gross, langknospig, feststielig, einzeln, gerade.
- 3026 **Jean Noté** (J. Pernet-D. 09), siehe Neuheiten.
- \*3035 **Instituteur Sirdey** (J. Pernet-D. 05). Wuchs kräftig, gut verzweigt. Blume gross, dicht gefüllt, Farbe rein tief goldgelb . . . . . 1 *M.*
- 3036 **Intensity** (Dingee & Conard 08), scharlachrot, in zinnober-kastanienbraun übergeh., reichblühend, teeduftend . . . . . 1,00 *M.*
- h\*3040 **Johanna Sebus** (Dr. Müller 99), Stark und kräftig wachsend, junges Laub hellrot, Bl. gr., gut gef., wohlr., kirschkarmin mit gelbl. Schein im Innern, Schnitt- u. Ausstellungsrose. Abgeb. Ros.-Z. 1901. (Sämling: Pierre Notting × Safrano) × Sämling: Gloire de Dijon × Xavier Olibo) . . . . . 100 St. 45 *M.*
- 3042 **John Cuff** (A. Dickson & S. 08), siehe Neuheiten.
- 3045 **Irene** (W. Paul 05). Blume sehr gross, schöner Bau, silberig weiss, bisweilen hellrot schattiert. (Testout × Mme J. Finger.)
- 3047 **Isabelle Millner (Mrs.)** (W. Paul 08). Elfenbeinweiss mit zartest rosa, mauve berandet. Petalen zurückgebogen, Knospe frisch rot, schöne runde Form. Garten- und Ausstellungsrose (Princess of Wales × Rob. Duncan) . . . . . *M.* 1,00
- 3049 **Italia** (E. Berti 07). Bl. auf. meist einzeln, s. gr., duft.; Pet. breit, fest, Rückseite karminrosa, Mitte leucht. silber. aurorarot. (St. von La France de 89.) 70 *S.*, 10 St. 6 *M.*
- 3055 **Jubiläums-Rose** (J. C. Schmidt 09), siehe Neuheiten.
- h\*3080 **Kaiserin Auguste Viktoria** (P. Lambert 90). Die schönste deutsche Rose, feinste Rose für Binderei und Schnitt, dankbarste Gruppen- und Gartenrose, wertvolle Treibrose, besonders für kalte Kästen. Blume gr. bis s. gross, edelste Form und Haltung, weiss, im Innern leicht gelb bis neapelgelb, schwach duft., stets reichbl., zieml. winterhart. (Coquette de Lyon × Lady M. Fitzwilliam.) Abgeb. R.-Ztg. 1892 . . . . . 100 St. 50 *M.*, 1000 St. 450 *M.*
- Climbing** (Rankende Kaiserin) siehe Nr. 1886.
- 3085 **Karl Rosinek** (Plog 08), karmin mit dunkelrot, aufrecht, duftend, farbehaltend. (Testout × Princesse de Bearn) . . . . . 1,20 *M.*
- h\*3095 **Killarney** (A. Dickson 98), fleischfarbigrosa mit weiss u. blassrosa angehaucht, s. gr., Knospe lang. Pflanze kräftig, s. blühbar. Gruppen- u. Treibrose. 100 St. 45 *M.*

## h\*3100 Königin Carola



Nr. 3100. Königin Carola.

(Türke 03), enorm gr., silberrosa, aufr., Knospe lang, spitz; Schnitt- u. Treibsorte. (Mme Car. Testout × Viscountess Folkestone.) Abg. R.-Z. 100 St. 45 *M.*

3102 **Königin Emma** (Verschuren 05), weissl. rosa, schöne Knospe, s. gross, voll, von ausgezeichnete Haltung. (Sämling von Kaiserin.)

3110 **Kronprinzess. Cecilie** (Schmidt 08). Knospe s. lang, spitz, Bl. zart silberig dunkelrosa, gr., zu 2-3 auf langen, auf. Trieben, Strauch stark, s. reich u. dauernd blühend. Gruppenrose. Abg. R.-Z. Nr. 1 1908. 1,00 *M.*, 10 St. 8 *M.*

Die Besichtigung meiner Kulturen ist jederzeit erwünscht.



Nr. 3170. **Laja Gräfin von Meran.** (Joh. Paul-Neurathberg 08).  
Beschreibung Seite 46.

- h\*3140 **La Detrolite** (Hopp 05). Bl. zartrosa, gr., Rücks. rahmweiss, s. duftend. Testout-Typus. Schnitt- u. Treibs., gegen Meltau unempfindlich; jeder Trieb bringt eine Knospe; haltb. u. feste Petalen. (Mme Carol. Testout × Bridesmaid.) Abb. S. 45
- h\*3142 **La France** (Guillot 67), sehr gross, gefüllt, silberig rosa, Centrum lilarosa, extra. Eine der besten Rosen für alle Zwecke . . . . . 100 St. 40 *M.*
- h 3143 **La France de 89** (Moreau-Robert 90). Bl. enorm gross, leuchtend lebhaft rot, Halbrankend . . . . . 100 St. 40 *M.*
- 3145 **La Galissière** (Schwartz 08) Bl. s. gross, s. gefüllt, gut öffnend, einzeln, silberrosa, mittlere Petalen gezähnt, fleischrosa nüanciert, reichblühend. Schnitt- und Gruppenrose. (Belle Siebrecht × Princesse Marie Mertschersky) . . . . . 1,20 *M.*
- h\*3147 **La Tosca** (Schwartz 1900), Strauch kräftig, schöne Haltung, Bl. gross, ziemlich gef., auf festem Stengel, schön zartrosa, rosig weiss und gelblich nüanciert. Sehr gute Vasenrose; ganz besonders zu empfehlen . . . . . 100 Stück 45 *M.*
- 3149 **La Vendômoise** (E. Moullière 07). Sehr lebhaft chinesischorosa, Umfang etwas heller, gross, schalenförmig, duftend, Knospe sehr lang, willig öffnend. Pflanze kräftig, stets blühend, hart. (Belle Siebrecht × Marie d'Orléans) . . . . . 0,80 *M.*
- h\*3150 **Lady Ashtown** (A. Dickson 05). Wuchs stark, aufrecht; andauernd reichblühend; Blume gross, gefüllt. Testout-Art; reinrosa. Sch. Ausstellungsrose. Eine der besten neuern Rosen! 0,80 *M.*, 10 St. 7 *M.*, 100 St. 65 *M.*, Hochst. 2,50 *M.*
- \*3152 **Lady Battersea** (G. Paul & Son 01), schön geformt, ziemi. gef., gut gebaut, lang, aufr., kirschkarminrot mit orange. Bau wie Belle Siebr. Schnitt-, Treibr. 0,70 *M.*
- 3153 **Lady Calmouth** (Guillot 06), weiss, zart rosa schatt., s. gross, aufrecht, 0,80 *M.*
- h 3155 **Lady Clanmoris** (Dickson 1900). W. kräftig, reichbl., s. gr. gute Form, breit, fest, samtig rahmweiss mit zart rosa Rand, lachsfarb. Mitte; duftend.

# TEEHYBRIDEN

Der beste Mensch wird manchmal zornig; kein Liebespaar kann immer kosen;

- 3156 **Lady Dartmouth** (Bernaix 08), siehe Neuheiten.
- 3157 **Lady Faire** (H. Low 08). Sport von Belle Siebrecht. Färbung der Mme Abel Chatenay, Rückseite carmin, duftend, Schnitt- und Gartensorte . . . . . 1,20 *M*
- 3158 **Lady Helen Vincent** (A Dickson 08). Bl. gross, herrlich gebaut, hellrosa mit weisbl. Widerschein, Grund pfirsichrosa auf gelb, duftend, äusserst reichbl. 1,20 *M*
- \*3160 **Lady Mary Fitzwilliam** (Bennett 83), sehr gross, schön gef., zart fleischfarbig, aufrecht; Treibrose I. Ranges; sehr reichblühend. Wuchs niedrig. Abgeb. R.-Ztg.
- 3161 **Lady Moyra Beauclerk** (Dickson 01). Blume sehr gross, gefüllt, schön geformt, langer Stiel, leuchtend lachsrosa mit silberigem Widerschein. Treibrose.
- 3164 **Lady Ursula** (A. Dickson 08), siehe Neuheiten.
- \*3165 **Lady Waterlow** (Nab. 03), rank., halbgef., hell lachsf., Mitte goldig, Rand karmin. Parkr.
- h 3166 **Lady Wenlock** (Bernaix 05). Bl. goldig chinesisichrosa, in inkarnat mit aprikosenfarbigem Schimmer übergehend, gr., gef., langknospig, lang- und feststielig.
- 3170 **Laja Gräfin von Meran** (Joh. Paul-Neurathberg 08). duftend, wüchsig, Laub breit dunkel blaugrün. Bl. purpurrosa mit gelblichweissen Grunde. Knospe spitz, einzeln. Treibt sich vorzügl. u. sicher, s. reichbl. Abb. S. 45. 1 St. 1 *M*, 10 St. 8 *M*
- \*3175 **Laurent Carle** (Pernet-D. 07), aufrecht, Knospe lang, meist einzeln, auf langem Stiele. Bl. s. gr., schön gebaut, ziemi. gef., glänz. scharlach carmin. Stammt von nicht im Handel befindl. Sämtl. Schnitt- u. Gruppenr. Ia. 1,80 *M*, 10 St. 15 *M*, 100 St. 130 *M*
- 3178 **Leutnant Ozren Leovios** (Ketten 08), siehe Neuheiten.
- h\*3180 **Le Progrès** (Pernet-Ducher 04). Hübsche eiförmige, goldgelbe Knospe. Bl. gr., kelchf., leicht öffnend, nankingelb, heller werdend. W. gut. (Mme Ravary-Typus.)
- h 3185 **Liberty** (A. Dickson 1900), feurig rote, dunkle Treibrose. Wuchs mittelstark, Laub gross u. schön. Gruppen-, Schnitt-, Treib- u. Versandrose. Abg. R.-Ztg. 100 St. 40 *M*
- 3186 **Lina Schmidt-Michel** (P. Lambert 06). Park- und Solitärrose. Der Strauch ist starkwüchsig, wird 2—3 m hoch, breit, locker, aufrecht u. hat ein sehr breites, üppiges glänzendes Laub; die Blumen sind gross, halbgef. mit runden, gr. Pet., leucht. lachrosa, Rücksl. rot; lange haltend; Knospe schön; gross, spitz; zu Vasen-Dekorationen gut. (Mme A. Chatenay × Kleiner Alfred.)
- 3190 **Lohengrin** (Schmidt 03), lange gr., gef. Bl., silberrosa, Mitte dunkler, Gruppenr.
- h 3195 **Louise Pernet** (Bénard 07). Gross, gefüllt, feine Schnittblume, zart silberrosa, Grund lachsfarbig.
- \*3198 **Lucien de Lemos** (P. L. 1906).  
Wuchs s. stark, bis 80 cm hoch, breit und buschig, sparrig, mit starken Stacheln mässig besetzt. Laub breit, hellgrün. Bl. gr., gut gef., bombenförmig, kräftig, hellrosa, innere Petalen weisslichrosa; lange haltend, langstielig, äussere Petalen sehr breit; duftend, willig blüh. Schn. (Princ. A. de Mon. × Caroline Testout.) Siehe Abb.
- 3199 **Lydia Grimm** (Geduldig 08), Kn. auf langem geradem Stengel, meist einzeln, gr., rahmweiss m. schwefelgelbem Schimmer, becherförmig, duftend. (Jacqueminot × Testout u. Kaiserin) . . . . . 1,00 *M*
- h\*3200 **Lyon-Rose** (Pernet-D. 08). (Pernetiana.)  
Str. wüchsig, Zweige ausgebreitet, wenig bestachelt, Laub dunkel rötlichgrün, aus 5—7 Blättchen gebildet. Blume in der Regel einzeln, sehr gross, mit breit. Pet., kugelförmig, Mitte korallrot oder lachsrot mit chromgelb, zum Rande der Petalen zu in krebssrot übergeh. Sehr duftend; beständig blüh. Abgeb. Ros.-Ztg 1907, Nr. 6. (Goldmedaille Bagatelle 1909).  
1 St. 2,50 *M*, 10 St. 20 *M*  
Hochstämme 5 *M*



Nr. 3198. Lucien de Lemos. (P. Lambert 06).



# TEEHYBRIDEN

Die schönsten Rosen selbst sind dornig, doch schlimm sind Dornen ohne Rosen.

- h\*3250 **Mme Abel Chatanay** (Pernet-Ducher 91). Wuchs kräftig, Knospenform s. gefällig, spiralförmig öffnend; Blume mgr., karminrosa mit blass zinnoberrosa, lachsfarbig schattiert, im Innern kräftiger gefärbt. (Dr. Grill ♂ × Viktor Verdier ♂). Für Schnittkulturen sehr zu empfehlen. Abgebildet Rosen-Zeitung . . . 100 St. 40 *M.*
- 3251 **Mme Albert Marone** (Ketten 08), siehe Neuheiten.
- 3253 **Mme André Porcher** (Guillot 08), siehe Neuheiten.
- h 3254 **Mme August Choutet** (Godard 01), dunkelorange-gelb, duftend, starkwüchsig.
- h\*3257 **Mme Cadeau Ramey** (Pernet-Ducher 96), Str. kräftig, schön fleischtartig rosa, gelb nüanciert an der Basis, Rand karminrosa, extra.
- h\*3260 **Mme Caroline Testout** (J. Pernet-Ducher 91). Bl. s. gr., gef. centifolientförmig, seidenartig fleischrosa, Mitte feuriger, Rand zartrosa umsäumt, wohl. Bevorzugte Treibsorte, auch für kalte Kästen. **Beste zu Gruppen.** Wuchs stark und buschig. Abg. Rosen-Ztg. (Mme de Tartas × Lady Mary Fitzwilliam.) 100 Niedere 45 *M.*
- Climbing Caroline Testout** siehe No. 1885.
- h\*3268 **Mme Edmée Metz** (Soupert 01), gross, gefüllt, sehr spitz, karminlachsrosa, sehr gute Gruppenrose. Wuchs mässig, mittelhoch.
- 3269 **Mme Eugénie Bouillet** (Pernet-Duch. 97), kelchf., chinesischrosa mit gelb schattiert.
- h\*3270 **Mme Eugène Giat** (Godard 03) gut öffnend, weiss mit rahmgelb, Mitte lachsfarb., reichblühend, Schnittrose.
- h\*3274 **Mme Gustav Metz** (J. B. Lamesch 05), stammt von Testout; W. stark, aufrecht; Bl. gross, spitz, langstielig, hell rosaweiss, gut gef.; Kn. lang, spitz, s. dankbar blühend; Gruppen- und Schnittrose, gute Kastenrose.
- h 3278 **Mme J. P. Soupert** (Soupert 1900), Bl. sehr gross, sehr breite und steife Petalen, weiss mit gelbl. Schimmer; sehr reichblühend und wohl. Schnitt- und Treibsorte. (Mme Caroline Testout × Mlle Alice Furon.)
- h 3279 **Mme J. W. Budde** (Soupert 07). Leuchtend karminrot, spitze Knospe, aufrecht, Str. starkwüchsig, willig blühend. Treib- u. Gartenrose. (Kreuzung von zwei Sämling.)
- h\*3282 **Mme Jenny Gillemot** (J. Pernet-D. 05). W. s. kräftig, aufrecht, Knospe nanking-gelb, länglich, schön geformt, Bl. gr., zl. gefüllt, safrangelb. Wegen ihres Wuchses und der andauernden Blüte für den Schnittrosenzüchter von grossem Werte.  
0,80 *M.*, 10 St. 7 *M.* Hochst. 2,50 *M.*
- 3284 **Mme Josef Combet** (J. Bonnaire 93), gut öffnend, rahmweiss, rosa schattiert, wohlriechend, wüchsig, gradstielig, stachellos. Treibrose.
- 3285 **Mme Jules Barandou** (Bonnaire 1900), starke Pflanze mit festen Zweigen; Blume sehr gross, kelchförmig, längliche Knospe, zart chinesischrosa. Schnittrose.
- h\*3286 **Mme Jules Grolez** (Guillot 96). Strauch wüchsig, sehr blühbar, reich verzweigt, Blume gross, gefüllt, sehr gut gebaut, sehr lebhaft chinesischrosa, extra für Gruppen u. Schnitt. Farbe wie Belle Siebrecht. Vorzügl. Abgeb. Rosen-Ztg. 100 St. 45 *M.*
- 3290 **Mme Leconte** (Buatois 01). Bl. gef., schöne Kn., bräunl. rehgelb, reichbl.
- h\*3292 **Mme Léon Pain** (Guillot 05). Bl. gr., gut gef., duftend, silberig fleischrosa, Mitte orange-gelb erhellt, Rückseite lachsfarb. mit zinnober schattiert. (Mme C. Testout × Souv. de Cath. Guillot.) Verbesserte Mme A. Chatenay. Gute Schnitt- u. Gr. 0,80 *M.*, 10 St. 7 *M.*, Hochst. 2 *M.*
- 3293 **Mme L. Bailly** (Guillot 08). Bl. mittelgr., gut gef. u. gebaut, kugel., karmesin-kirschrot, duftend; ausserordentlich reichblühend. Gruppensorte . . . . . 1 *M.*
- h 3294 **Mme L. Casimir-Périer** (Puyravard 06). Eiförmige lange Knospe, einzelständig, aufrecht, gross, gef., gelb. Str. halbrankend. Schnittrose. (Lady Mary Fitzwilliam × Mme Jos. Combet) . . . . . 0,80 *M.*
- 3297 **Mme Marie Croibier** (Croibier 01), Bl. s. gr., s. gef., dunkel chinesischrosa, Kn. lang, Stiel fest. Stammt von Testout, verblasst nicht. Gr. u. Schnittrose.



3292 Mme Léon Pain (Guillot 05).

# TEEHYBRIDEN

An seinen Rosen erkennt man den Rosenfreund.



Nr. 3327. Mlle. Hélène Gambier (Pernet-Ducher 85).

- \*3298 **Mme Maurice de Luze** (Pernet-Ducher 04). W. grade, schöne Knospe auf langem, starkem Stiele, Bl. s. gr., breite Petalen, kelchf. gefüllt, rosa, Mitte purpurkarmin, Rücks. heller; Schnitt- u. Ausstellungsgr. (Mme Abel Chatenay × Eug. Fürst) 1,20 *M.*
- \*3300 **Mme Mélanie Soupert** (J. Pernet-D. 05). W. aufrecht, kräftig; grosse Blume, halbgef., etwas kugelig, Petalen breit, rotgelb, am Grunde karminrosa, s. schöne Knospe . . . . . 0,80 *M.*
- \*3302 **Mme Mina Barbanson** (Soupert 91). Bl. gross, innen silberig rosa, nach aussen dunkler; dankbar.
- \*3303 **Mme P. Euler** (Guillot 08). Bl. s. gross, auf langem festem Stiele, s. gef., lange haltend, glänzend silberig zinnober, duftend. (A. Rivoire × Killarney) . 1,20 *M.*
- \*3306 **Mme Philippe Rivoire** (J. Pernet-D. 08). W. sehr kräftig, s. gr. Bl., kugelig, zl. gefüllt, Petalen in der Mitte nankingelb, am Rande aprikosengelb, Aussenseite karmin angehaucht . . . . . 1 *M.*, 10 St. 8 *M.*
- h\*3308 **Mme Ravary** (Pernet-Ducher 99). Knospe goldgelb, Bl. gr., kugelf., fast gef., orange-gelb, reichbl. W. kräftig, wertvoll für Schnitt und Gruppen . . . 100 St. 45 *M.*
- 3309 **Mme René Colette** (Gamon 08), siehe Neuheiten.
- 3310 **Mme René Oberthür** (Vigneron 08). Bl. gross, Testoutform, von der sie stammt, porzellanweiss, Mitte zuweilen leicht lachsfarbig. Schnittr. . . . . 0,80 *M.*
- \*3312 **Mme Segond Weber** (Soupert 08). Zart lachsrosa, Mitte leuchtender, s. gr., haltbar, Petalen breit u. fest, schalenf., spitze lange Knospe, langstielig, anhaltend blühend. (A. Rivoire × Souv. de Victor Hugo). Gruppen- u. Schnittr. 1,40 *M.*
- 3320 **Mme Valère Beaumez** (Schwartz 08), siehe Neuheiten.
- 3322 **Mlle d'Avrill** (Schwartz 07), weiss mit blassrosa, Mitte fleischfarbig, Rückseite gelblich. Laub klein. (Kaiserin × Marquise de Vivens) . . . . . 0,80 *M.*

# TEEHYBRIDEN

Rosen ohne richtige Namen machen wenig Freude, oft aber Verdruss.

- h 3323 **Mlle de Meux** (Chauvry 01), wüchsig, beständig blühend, Bl. einzeln, zieml. gr., fleischrosa auf metallisch rosa Grund, Gruppensorte, stammt von Testout.
- 3325 **Mlle Germaine Trochon** (Pernet-Ducher 93), mgr., gef., kugelig; orangenankingelb, wüchsig, halbrankend. (Victor Verdier × Mme Eugène Verdier [Teel].)
- h\*3327 **Mlle Hélène Gambier** (Pernet-Ducher 85), Buschig, Blume mittelgross bis gross, sehr gefüllt, fleischfarben lachsrosa bis kupfrigrosa, oft aurorafarbig, sehr reichblühend, Gruppen- u. Schnittr. Abgeb. Rosen-Ztg.
- 3329 **Mlle Jeanne Grenouilleau** (Puyravaud 08). Rosa, Mitte lebhaft lachsröt, s. gr., s. gef. flach, gut öffnend, äussere Petalen sehr breit, duftend, einzeln, reichblüh. (Stammt von Mme Abel Chatenay) . . . . . 1,00 *M.*
- 3332 **Mlle Simone Beaumez** (Pernet-Ducher 07). Buschig, herrliche lange Knospen auf langem festem Stiele; Bl. gr., gef., fleischweiss mit safrangelber Mitte 1.— *M.*
- 3334 **Madeleine Gaillard** (Bernaix), siehe Neuheiten.
- 3335 **Madonna** (Cook 08). Wuchs mässig, gedrungen, aufrecht; Bl. s. gross, gef., schön geb., rein elfenbeinw., kelchf., Fitzwilliamform, stammt v. White Lady. Treibr. 1.20 *M.*
- h 3337 **Magnafrano** (Conard & Jones 01), [Magna Charta × Safrano]. Sehr schön rein carminrot. Wuchs kräftig, stets und reichblühend. Garten- und Schnittrose.
- 3338 **Mama Gärtner** (J. C. Schmidt 08). Bl. gr., lachsrosa auf gelb, Kn. länglich. Die Rose blüht bis zum Froste ununterbrochen, (Mme. Hoste × Testout) 1,00 *M.*
- 3339 **Mamie** (Dickson 01), grosse prächtige Bl., carmin, W. niedrig, duftend, reichblüh.
- 3340 **Marguerite Desrayaux** (Nabonnand 07). Bl. einzeln, zart silberrosa, Mitte lebhafter. Strauch sehr wüchsig, fast stachellos, reichblühend rankend. (Mme Alfred Carrière × Marie Lavalley.)
- 3343 **Marguerite Guillot** (Guillot 03), s. gr., rahmweiss, Gruppensorte. (Testout-Art.)
- 3344 **Marguerite Jurin** (Dubreuil 95). Knospe lang, Bl. gr., johannisbeerrot. Sch. Victor Verdierart.
- 3350 **Marianne Pfitzer** (O. Jakobs 02), aufrecht, Knospe lang, Blume gross, auf langem Stengel, gut gefüllt; zart fleischfarbig rosa.
- h 3354 **Marie Isakoff** (Dubreuil 01), sehr reichblühend. Blumen einzelstehend, kelchf., aprikosengelb in kanariengelb überg. Carol. Testoutart. Schnittrose.
- h 3355 **Marie Louise Marcenot** (Buatois 1900), becherförmig, lachsfarbig und kupfrig Safrangelb, reichblühend. (Victor Verdier × Docteur Grill.)
- 3357 **Marie Mascuraud** (Bernaix), siehe Neuheiten.
- h 3360 **Mark Twain** (Hill 02). Blume gross, gef., Knospe spitz, dunkelrosa; Blumen auf langen, geraden Stielen. Teegeruch; vorzügliche Treib-, Schnitt- und Gartenrose. Farbe ähnlich Belle Siebrecht, hält sich lange.
- \*3362 **Marquise de Sinéty** (Pernet-Ducher 07). Blume rötlich ockergelb, sehr gross, kelchförmig gefüllt, Wuchs mässig, niedrig, Goldmedaille Bagatelle 1907) 1 St. 1,50 *M.*
- h\*3363 **Marquise Litta de Bréteuil** (Pernet-Ducher 93), Bl. s. gr., 12—15 cm Durchmesser, s. gef., becherf., karmin, Mitte zinnberrot, Str. wüchs., wertv. für Treiberei u. Freiland. Gruppenrose, extra, W. niedr., egal. Abgeb. R.-Ztg. 100 St. 40 *M.*
- h 3365 **Marquise de Salisbury** (Pernet père 91). Mgr., fast gefüllt, samtig lebhaft rot, Knospe länglich, reichblühend. Strauch niedrig, vorzüglich für Gruppen, verlangt viel Wasser im Sommer. Abgeb. Rosen-Ztg.
- 3366 **Marthe Bernardin** (P. Guillot 07). Strauch wüchsig. Sehr gefüllt, länglich kelchförmig, Mitte goldg., äussere Petalen reinweiss; wohlriech., reichbl. 1 St. 1,00 *M.*
- 3369 **Max Hesdörffer** (O. Jakobs 02), Sämling von Kaiserin. Wuchs stark, schöne Belaubung, Knospe lang, Blume gross, schön gef., dunkelrosa bis hellrosa.
- h\*3373 **Mildred Grant** (Dickson 01), rahmweiss, sehr grosse, feste, aufrechte Prachtblume mit spitzer Mitte. Petalen gr., schalenf. Verl. kräft. Dängung. Hochst. 2 *M.* Tr.
- 3374 **Milly Crean (Miss)** (P. Guillot 06). Sehr gross, kugelig, silberig rosa, duftend
- \*3376 **Miss Violet Liddel** (Schwartz 05), s. blassrosa mit weiss, Mitte kupferig lachsrosa, steif aufrecht, s. gr., fest gefüllt, langknospig . . . . . 0,80 *M.*
- 3377 **Mrs. Robert Waddell** (J. Pernet-D. 08), siehe Neuheiten.
- \*3379 **Mrs. David M'Kee** (A. Dickson & S. 05). Blume gr. u. fest, herrl. geformt, Petalen breit, rund; rahmgelb, Ausstellungs-, Garten- und Topfrosee . . . 0,80 *M.*
- \*3382 **Mrs. Aaron Ward** (Pernet-Ducher 08), wüchsig, Knospe länglich auf festem Stiele, Cath. Mermetform, Bl. gross, gef., kelchförmig, indischgelb, lange haltend, für Binderei u. Ausstellung wertvoll. (Stammt von unbenannten Sämlingen) 1,20 *M.*, 10 St. 10 *M.*
- 3384 **Mrs. David Jardine** (A. Dickson 08), siehe Neuheiten.
- h\*3385 **Mrs. E. G. Hill** (Soupert 06). Knospe lang, Blume sehr gross, gut öffnend, langstielig, Rückseite der Blumenblätter korallrot, inwendig alabasterweiss, duftend, Schnitt- und Gruppensorte. Gegenstück von Grossherzog Adolf, jedoch aufrecht, (Testout × Liberty) . . . . . 0,70 *M.*, 100 St. 60 *M.*, Hochst. 2 *M.*
- h 3386 **Mrs. G. W. Kerschaw** (Alex Dickson 08). Wuchs gut, Bl. s. gross, gef., schön geformt, mit hoher Mitte, blüht stets reichlich, dunkel leuchtend rosa 1 St. 1 *M.*

# TEEHYBRIDEN

Die Besichtigung meiner Kulturen ist jederzeit erwünscht.

- 3387 **Mrs. Harold Broklebank** (A. Dickson 08). Wuchs sehr kräftig, reich blüh., aufrecht, gr., süß duftend, rahmweiss, Mitte und Grund zart goldgelb, äussere Petalen lachsrosa. Gut zu allen Zwecken . . . . . 1,50 *M.*
- h 3388 **Mrs. Harvey Thomas** (Bernaix 06). Knospe s. lang, kupferig karmin, Bl. gross, aufrecht, kanariengelb, duftend, Wuchs stark. Sch. Gr.
- 3389 **Mrs. James Craig** (Hugh Dickson), siehe Neuheiten.
- h 3390 **Mrs. John Batemann** (A. Dickson & Sons 06). (Goldmedaille.) Bl. gef., spitze Mitte, dunkelrosa, reichblühend, aufrecht, Treib.
- Mrs. Isabella Milner** (W. Paul 08). Siehe Isabella M. No. 3047.
- 3392 **Mrs. Peter Blair** (A. Dickson 07). Wuchs kräftig; Bl. fest gebaut, zitronengelb mit goldgelber Mitte; reich u. beständ. blüh., s. duftend, Goldmed. der N. R. S. 1,20 *M.*
- 3393 **Mrs. Potter Palmer** (Waban Co. 08), siehe Neuheiten.
- h 3394 **Mrs. Robert Garret** (Cook 98), Blume lebhaft zartrosa, sehr gross, sehr gefüllt, duftend, Knospe sehr lang. Pflanze kräftig, sehr blühbar. Treibrose.
- 3395 **Mrs. Stewart Clark** (Hugh Dickson 08). Bl. ausserodentl. gross und von festem Bau. Glänzend kirschrosa, hohe spitze Mitte und herrliche Form, fein duftend, Garten- u. Ausstellungsrose. Laub sehr haltbar . . . . . 1,50 *M.*
- h\*3396 **Mrs. Theodor Roosevelt** (Hill 02). Knospe lang; offene Blüte, bleibt lange frisch u. fest, s. gr., rahmweiss mit rosa nach der Mitte zu. Garten- u. Schnittr. für unter Glas, s. duft. Abgeb. Rosen-Ztg.
- 3397 **Mrs. Sophia Neate** (Bide & S. 08), siehe Neuheiten.
- h\*3400 **Mr. Jos. Hill** (J. Pernet-Ducher 04), lange Knospe, sehr grosse gefüllte Blume von guter Form, lachsrosa gelblich schattiert, kupferig orangerosa Mitte; reichblühend, duftend. Wuchs gut . . . . . Höchst. 2 *M.*, 1 St. 1,— *M.*
- 3404 **Mrs. William Cooper** (Hugh Dickson 08), siehe Neuheiten.
- h 3406 **Morgenrot** (P. Lambert 03), rankende, öfterblühende, einfache Säulen-, Hecken- und Spalierrose. Blumen zu 1—3, gr., feuerrot mit grossem, weissem Stern in der Mitte, einfach, hart. Blume wie Carmine Pillar, etwas dunkler. Nach dem ersten Flor schneide man die Spitzen etwas zurück. . . . . 100 St. 40 *M.*
- 3408 **Morgentau** (Geduldig 09), siehe Neuheiten.
- 3409 **My Maryland** (Cook 08), siehe Neuheiten.
- h\*3414 **Oberbürgermeister Dr. Troendlin** (E. Kaiser 04)  
Sport von C. Testout. Sie hat alle Eigenschaften der Stamms. u. hat köstlichen Duft; frei von Meltau, bl. bis spät in den Herbst; zart hell fleischfarbig bis weisslich rosa. Schnitt- und Gruppenrose. Siehe Abbild. 100 St. 45 *M.*
- 3415 **Olivia** (Dingee & Con. 08)  
Blume gefüllt und fest, schöne Knospe, dunkelrosa, besonders als Gruppenrose und zum Schnitt, ähnelt Nummer 2055 . . . . . 1,00 *M.*
- h\*3420 **Otto von Bismarck**  
(J. C. Schmidt 08). Die 3000 Mark-Rose des Prakt. Ratgebers. Wuchs kräftig, Belaubung wie Mme C. Testout, Blütenfarbe ähnelt der La France. Blumen erscheinen ununterbrochen vom Frühjahr bis in den Herbst. Treib- n. Gruppenrose I. Ranges. Meltaufrei. 1 St. 2 *M.*, 10 St. 15, *M.* Höchst. 3,00 *M.*
- \*3425 **Papa Gärtner** (J. C. Schmidt 08)  
Gross, frischrosa mit karmin, aufrechtsteh. u. von echtem Teehybrid-Charakter. Kasten-Treibrose, blüht bis spät in den Herbst (Camoens × Alfred Colomb.) . . . . . 1,00 *M.*

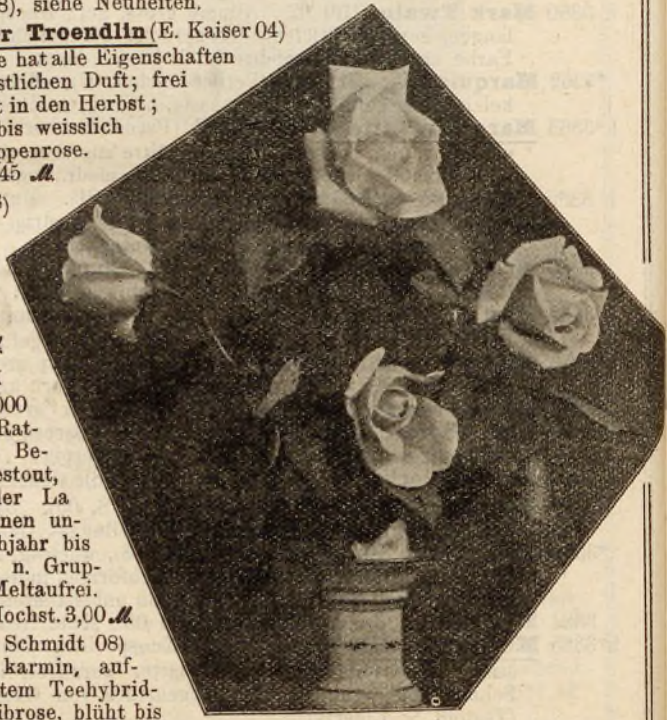

Nr. 3414 Oberbürgermeister  
Dr. Troendlin.

# TEEHYBRIDEN

Bitte Ersatznummern anzugeben für etwa vergriffene Sorten.

- h\*3426 **Papa J. Lambert** (P. Lambert 99), rein rosa, Mitte dunkler, kelchförmig, s. gr., sehr gefüllt, stark centifolienduftend, Knospe s. lang u. schön geformt, öffnet sich leicht; Petalen breit, rund, Pfl. wüchsig, s. reichbl. Treibrose. („White Lady“ × „Marie Baumann.“) Abgeb. Rosen-Ztg. . . . . 100 St. 45 *M.*
- 3431 **Paul Lédé** (Pernet-D. 03), sehr gross, kelchförmig, karminrosa, Mitte dunkler.
- 3435 **Peggy** (A. Dickson 06). Safrangelb in primelgelb überg., gut geb., halbgef., in Dolden blühend; Wuchs sehr kräftig; eine dekorative Rose in der Art von Gustav Regis.
- h 3437 **Perle von Godesberg** (Schneider 02). Sport von Kaiserin Auguste Viktoria; Blume etwas lockerer gefüllt, duftend. Mitte goldgelb in hellgelb übergehend; geht zuweilen in die Stammform zurück. Schn. Abgeb. Rosen-Ztg.
- 3438 **Perle von Heidelberg**. Bl. ganz gleich der guten, alten La France, blüht aber nur einmal.
- h\*3440 **Pharisäer** Hinner 01? Wuchs kräftig, weisslichrosa mit dunkler lachsrosa Mitte, aufrecht, grosse lange Knospe, ziemi. gefüllt, stammt von Belle Siebrecht. Herbstblüher. Sch. u. Gr. . . . . 100 St. 45 *M.*
- 3448 **Princess Bonnie** (Dingee & Conard 97). Dunkelcarmois., halbgef. Gruppenr., reichbl., aufr. (Bon Sil. × W. Fr. Benn.)
- 3449 **Princesse Vera Orbelloni** (Schwartz 08), siehe Neuheiten.
- h\*3451 **Prince de Bulgarie** (Pernet-Ducher 01), Str. kräftig, breite Belaubung, hübsche Knospe, s. gr. Bl., fleischrosa mit lachs- u. orange schattiert, aufr., reichbl., extra. Gute Kastenr., Schn. u. Gr. Tr., vorzüglich, siehe nebenst. Abbild. 100 St. 45 *M.*
- 3456 **Prinzessin Marie** (H. Lindemann 08). Zart rosa, gut gefüllt, Pet. fest; Knospen 6 cm lang; Blume 13 bis 14 cm Durchm., Laub frei von Krankheiten; Wuchs aufrecht, hart. Treib-, Schnitt- u. Gruppenrose. (Mme. C. Test. × Mel. Willermoz.) 1 St. 1 *M.*, 10 St. 9 *M.*
- h 3457 **Prinzessin Marie Mestchersky** (Schwartz 03), Grund goldig, lange Knospe, gef., silb., chimes. rosa, reichbl., br. Blumenbl., s. schön. Sch.

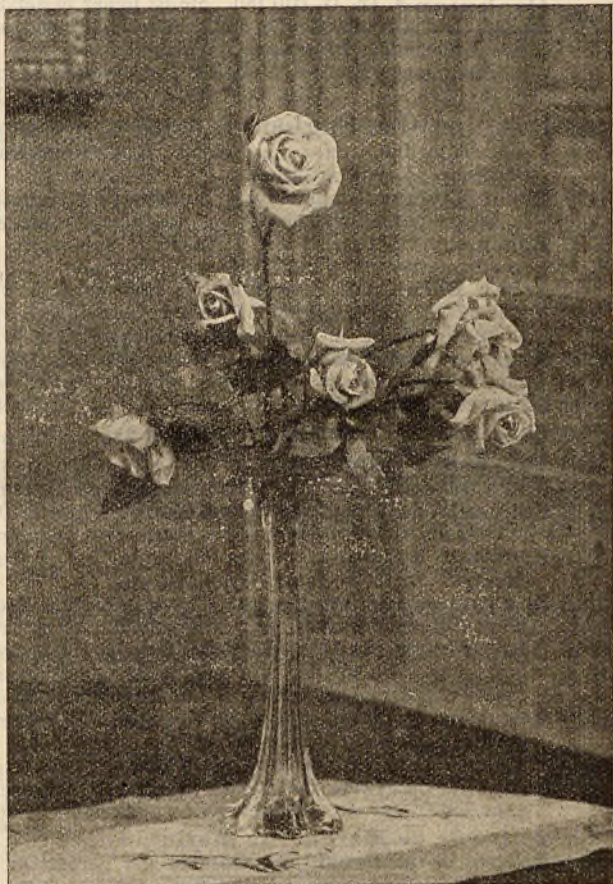

Nr. 3451. Prince de Bulgarie.

- \*3462 **Queen Beatrice** — **3000 Dollar-Rose** — (Mme. Abel Chatenay × Liberty.) Neuheit von Wert, siehe Neuheiten.
- 3463 **Queen of Spain** (Bide & Sons 07). Zart fleischfarbig, Mitte dunkler, feste Stiele, s. gef., prächtig geformt; feste Petalen, gut öffnend; haltbar; wüchsig. Ausstellungsrose; etwas meltauempfindlich . . . . . 1 St. 1,20 *M.*
- 3464 **Radiance** (Cook 09), siehe Neuheiten.
- 3467 **Reliance** (Hill 09), siehe Neuheiten.
- h\*3468 **Reine Carola de Saxe** (Gamon 03), gr., schöne Form, einzeln, zartrosa mit lachsfarbig, aufrecht, sehr dankbar. Gr.

# TEEHYBRIDEN

Wenn der Katalog erst einmal weggelegt ist, hält es oft schwer ihn wieder

- h 3469 **Reine Marguerite d'Italie** (Soupert 05), dunkel karminrot, centifolienduftend, Pfl. kräftig, stets blühend. Wuchs niedrig. Gruppenrose, s. reichbl. (Baron Nath. de Rothschild × Princesse de Bassaraba) . . . . . 10 St. 7 *M.* 100 St. 65 *M.*
- h\*3470 **Reine Marie Henriette** (Lévet 79), rankend, leuchtend rot, Nieforn. Spalier- und Säulenrose; hart. Sch. Tr.
- \*3474 **Renée Wilmart-Urban** (Pernet-D. 08). Knospe lang, Bl. gef., gr., schön lachszirober, Rand karmin. Gartenr. (Stammt von 2 unbenannten Sämling.) 1,50 *M.*, 10 St. 14 *M.*
- h 3475 **Reverend David E. Williamson** (Dickson 05). Stark, aufr. Bl. gr., besonders fest geb., kugelig, dunkel samtig zinnober mit kastanienbraun, gut duftend, s. guter Herbstblüher. Schn.
- \*3478 **Rhea Reid** (E. G. Hill 08). Duftend, dauernd blühend, rot, langstielig, aufrecht, liebt kräft. Nahrung, meltaufr. u. gesund im Blatt, extra gut für Treib- u. Topfkultur u. zum Schnitt, wird eine Rolle in der Treib. spielen. (Amer. Beauty × Roter Sämling). Erhielt den I. Preis in Bagatelle als beste 1908er Rose. 1,50 *M.*, 10 St. 14 *M.*
- 3479 **Rheinlands Ehre** (Geduldig 07). Pfl. buschig, Knospe länglich; mgr., gut gef., einzelständig, hell lachsrosa, duftend.
- h\*3486 **Richmond** (E. G. Hill 06). Sie ist feiner in der Farbe als Liberty, wird nicht blau und ist eine stetig blühende Treibrose, die so viele Blumen liefert wie The Bride oder Bridesmaid. Wuchs kräftig, sehr gesund, verlangt keine Winter-ruhezeit, lange Knospe, Duft der Damascener, extra schöne Gruppensorte. 1 St. 0,70 *M.*, 10 St. 6,50 *M.*, 100 St. 60 *M.*, Hochstamm 2 *M.*
- h\*3489 **Rosalind Orr English** (E. G. Hill 06). Kräftig kirschrosa, auf langen Stielen, sehr blühwillig, treibt sich leicht. Dekorations-Rose, hält sich lange. (Mme Abel Chatenay × Papa Gontier).
- 3490 **Rosel Klemm** (Hinner 05). Starkwüchsig, langstielig, widerstandsfähig, duftig, lachsrosa mit Silberschein. Schnitt- und Treibrose.
- 3492 **Rosemary** (E. G. Hill 08). Leuchtend silberrosa; gute Gruppenrose. Bl. s. gross u. gef., feste, aufrechte Triebe, reichblühend . . . . . 1,00 *M.*, 10 St. 9 *M.*
- 3500 **Sarah Bernhardt** (Dubreuil 07). Strauch sehr wüchsig, hart, halbklettern. Bl. halbgefüllt, gross, gekehlte Petalen, glänzend scharlachkarmesinrot u. samtig purpur, verbrennt nicht in der Sonne, Veilchenduft . . . . . 70 *S.*, 10 St. 6 *M.*
- \*3504 **Sénateur Saint Romme** (Schwartz 05). Bl. kupferig salmfarbig-chinesisch rosa, carmin schattiert auf goldgelbem Grunde, gross, willig öffnend, blühbar. 0,70 *M.*
- 3505 **Sénateur Mascouraud** (Pernet-Ducher 09), siehe Neuheiten.
- 3506 **Shandon** (A. Dickson 99), gr., dunkel karmin mit hellroter Mitte, reichbl., aufrecht.
- h\*3510 **Souvenir d'Anne Marie** (Ketten 03), lange Knospe, gerader Stiel, gelblich lachsrosa bis weiss. Sch. (Safrano × Caroline Testout.)
- 3512 **Souvenir de Frédéric Vercellone** (Schwartz 07). Gr., gef., wohlgef., duftend, s. blühbar, karminrosa mit kupfrig rosaweiss. (Antoine Rivoire × A. Schwartz) 0,80 *M.*
- h 3513 **Souvenir d'Hélène** (Guillot 03), s. gr., gef., weiss mit lachsfarben und silberrosa. Stamm von C. Testout. Gruppensorte.
- 3514 **Souvenir de Henri Smits** (Verschuren 08). Gross, s. gef., Farbe wie La France, lange haltende Gartenrose. (Fitzwilliam × La France) . . . . . 1,— *M.*
- h 3516 **Souvenir de Madame Ernest Oudin** (Bonnaire 07). Wüchsig, aufrecht, wenig bestachelt. Bl. gr., kelchförmig, weiss mit hellrosa nüanciert. Gruppen- u. Schnittrose. (Kreuzung zweier nicht im Handel befindl. Rosen) . . . . . 80 *S.*
- h\*3517 **Souvenir de Mad. Eugène Verdier** (J. Pernet-Ducher 93). Bl. auf festem u. langem Stiele, gut gefüllt, weiss mit safrangelber Mitte. (Lady M. Fitzwilliam × Mme Chédane Guinoisseau). Abgebildet Rosen-Ztg.
- h 3520 **Souvenir de Maria de Zayas** (Soupert 06). Lange, spitze Knospe, aufrecht, Blume s. gr., gef., karmin, dunkler geadert, Treib- u. Gruppenrose.
- 3523 **Souvenir de Marguerite Marin** (Lévêque 08), siehe Neuheiten
- h\*3526 **Souvenir du Président Carnot** (J. Pernet-Ducher 93). Strauch sehr wüchsig, sehr blühbar; Knospe lang, auf langem festem Stiele, Blume sehr gross, gef., sehr zart, fleischfarb. in der Mitte, am Rande weiss. Schnitt- u. Treibr. (Sämling × Lady Mary Fitzwilliam). (Abgebildet Rosen-Ztg.) . . . . . 100 St. 45 *M.*
- 3527 **Souvenir du Président Daurel** (Chauvy 06). Sport von Mme C. Testout; Farbe dunkel metallisch glänzend rosa. Wuchs mässig . . . . . 0,70 *M.*
- h 3533 **Souvenir of Wootton** (Cook 89). Bl. gr., gef., schön rot, sehr wohlr., zum Treib. ausgezeichnet, Wuchs mittelmässig, aufr. Vorzügliche Gruppen- und Treibrsorte.
- h 3540 **The Meteor** (H. Bennett 88), mgr., dunkelsamtig, carmoisinrot, blüht beständig, Treibrsorte, Wuchs mittelmässig, aufrecht, im Sommer verbrennt die Farbe leicht.
- 3545 **Tione Pietro** (Bonnaire 08). Knospe sehr schön, Bl. gross, ziegelrot, in orangerot u. aurora übergeh., originelle Färbung; reich blühend; aufrecht . . . . . 1 *M.*

## TEEHYBRIDEN

zu finden, darum bestelle man sofort im Herbst, da noch alle Sorten vorhanden.

- h 3548 **Triomphe de Pernet père** (Pernet père 91), schön lebhaft rot, sehr lange Knospe, fortwährend blühend, Strauch kräftig. Gruppensorte.
- h 3550 **Triumph** (Hill & Co. 07). W. gut, s. reichbl., lange, aufr. Triebe, breit belaubt; Blume gross, gefüllt, schöne Knospe, dunkel karmin mit tief carmoisin. Wertvoll als Sommer- und Winterblüher; duftend. (Gruss an Teplitz × General Mc. Arthur). . . . . 70 S., 100 St. 65 M., Hochst. 2.00 M.
- 3553 **Variegata di Bologna** (Bonfiglioli 08). siehe Neuheiten.
- 3554 **Velouvezoom** (v. Pallandt 08), siehe Neuheiten.
- 3555 **Verschurens Liebling** (Verschuren 07). Knospe länglich, schön zart teerot. Stammt von Farbenkönigin . . . . . 0.80 M.
- 3557 **Viorge Ivyenne** (Lévêque 08), siehe Neuheiten.
- h\*3558 **Viscountess Folkestone** (Bennett 87), s. gross, sehr zart rosa mit dunkel lachsfarbig rosa Mitte, sehr reichblühend, wohlriechend. Schnitt- u. Treibrose. Wuchs kräftig. Abgebildet Rosen-Zeitung.
- 3564 **Warrior** (W. Paul 07). Knospe blutrot, lang, Bl. lebhaft scharlach-zinnober, gross, zl. gefüllt mit breiten Petalen. Wuchs und Blütenstand ähnelt Papa Gontier. Sehr dankbar und reich blühend vom frühen Sommer bis Herbst, wie Corallina; auch gut unter Glas! . . . . . 0,80 M., 10 St. 7 M.
- h 3566 **Wellesley** (A. Montgomery 05). Dunkel nelkenrosa, silberig berandet, wohlriechend. Herbstbl. (Bridesmaid × Liberty.)
- \*3568 **Wenzel Geschwind** (Geschwind 05), dunkelrot. Ihre Vorzüge sind Blütenreichtum, lebhaft Farbe, die nicht verbrennt, wie bei vielen andern dunklen Sorten, Winterhärte. Sehr schöne gefüllte Rose. Wuchs gedrungen. (Princesse de Sagan × Comte de Brobrinsky.)
- 3569 **White Killarney** (Waban Co.), siehe Neuheiten.
- 3570 **W. E. Lippiatt** (Alex. Dickson 08). Glänzend samtig scharlachrot mit kastanienbraun, gr., gef., regelmässig, hohe Mitte, duftend. Wuchs gut verzweigt. 1,50 M.
- \*3572 **Wm. R. Smith** (Henderson 08), elfenbeinweiss, mit einem schönen, glänzenden hellrosa Ton überhaucht; Strauch hart, buschig, schön belaubt. Blumen herrlich gebaut. Widersteht allen Krankheiten (Kaiserin × Maman Cochet . . . 1,40 M.
- \*3574 **William Shean** (A. Dickson 07), rein nelkenrosa, gelblich geadert, extra gross, feste Petalen. Extra! . . . . . 1 M., 10 St. 8 M., Hochst. 2,50 M.
- h\*3580 **Yvonne Vacherot** (Soupert 06). Knospe sehr lang, Bl. gross, porzellanweiss mit viel rosa schattiert. Schnitt- und Treibrose. (Antoine Rivoire × Souv. d'un ami.) 0,80 M., Hochst. 2 M.

## Irische u. andere einfachblühende Teehybriden u. Teerosen.

(Züchtungen von A. Dickson & Sons.)

Diese einfachen Sorten sind vorzüglich als Ziersträucher in feinem Gärten!

- 3600 **Irish Beauty** (1900), einfach rot, Staubfäden gelb, reichbl. Vorstr. . . 0,60 M.
- 3601 **Irish Brightness** (05), in grossen Trauben blühend zu 5—10, kräftig wach.; lebhaft zinnoberrot, am Grunde nelkenrosa, ähnlich No. 3406 . . . . . 0,60 M.
- 3602 **Irish Elegance** (05), einf. scharlach, bronzorange-farbig, in aprikosengelb übergehend, wüchsig, auffallende Farbe . . . . . 1 M.
- 3603 **Irish Engineer** (05) W. kr., niedrig, frühbl., Bl. glänzend scharlachrot, einfach, s. gr. mit festen Petalen, zu 3—5 Bl. auf aufrechten Trieben . . . . . 1,— M.
- 3604 **Irish Glory** (1900), einfach rosa, wüchsig, Staubfäden gelb, duftend . . 0,60 M.
- 3605 **Irish Harmony** (05), wüchsig, gut verzweigt, ausserordtl. reichbl., Farbe veränderlich, neu; Knospe safrangelb, offene Bl. rahmweiss u. extra gross . . . . . 1 M.
- 3606 **Irish Modesty** (1900), einf. weiss, mit goldgelb. Staubfad., in Dold., duft. 0,60 M.
- 3607 **Irish Pride**, Tee (05), Farbe altrosa, Mitte altgold, reizende Färbung; W. gut, aufr., reichblühend vom frühen Sommer bis späten Herbst, duftend . . . . . 1 M.
- 3620 **Trierisch Kind** P. Lambert 1909). Strauch wüchsig, aufrecht, buschig; Blumen locker zu 3—10, auf langen aufrechten festen Stielchen, einfache Petalen, zartest weissrosa bis zur Mitte in rahmweiss übergehend, dauernd blühend, duftend; hart. Liebhabern einfacher Rosen bestens empfohlen . . . 2 M.  
10 Stück 15 M.

Lieb' ist eine Ros' im Leben, welche Dornen lässt zurück,

## Teehybriden mit langen, kletternden Trieben.

Beschreibungen siehe vorher.

**Ards Pillar**, feuerrot. — **Climbing Belle Siebrecht**, rosa. — **Climbing Caroline Testout**, rosa. — **Climbing Kaiserin Auguste Viktoria**, vorzüglich für Pyramiden, Säulen etc., weiss. — **Climbing Souv. of Wootton**, rot. — **Climbing The Meteor**. — **Englands Glory**, rosa. **Eugen E. Marlitt**, dunkelrot. — **Germaine Trochon (Mlle)**, gelbrot. — **Grossherzog Ernst Ludwig**, rote Niel. — **Johanna Sebus**, karmin. — **La France de 89**, karminrot. — **Lady Waterloo**, weissrosa. — **Morgenrot (P. Lambert)**, einfach, feuerrot. — **Mme Charles Monnier**, lachsorange. — **Mme Hector Leuillot**, goldgelb. — **Reine Marie Henriette (Lev. 78)**. — **Zéphirine Drouhin (Bourbon-Hybride)**.

## Bengal (Monatsrosen).

2. Art: *Rosa indica semperflorens*, Curtis (1794).

(Vaterland: China.)

Niedere 0,60 M

Synonym: *R. diversifolia* Ventenat 1799. *R. chinensis* Jacquin 1768.

3751	<b>Bengalensis (semperflorens)</b> . . . . .	60 S
3752	<b>Rosa indica major</b> , wird an der Riviera als Unterlage zu Veredlungen benutzt	50 S
3753	<b>Rosa indica sanguinea hort.</b> , einfach, rot . . . . .	70 S
3760	<b>Rosa borbonica Redouté</b> . . . . .	70 S

Die Monatsrosen waren von allen indischen Rosen zuerst bekannt und eingeführt worden. Der Strauch wächst stark, aufrecht, verästelt. Rinde grün, mit zerstreut stehenden starken, an der Spitze gekrümmten Stacheln. Das Laub ist in der Jugend oft bräunlich, die 3–5 Blättchen glatt, eirund, oft lang zugespitzt. Blattstiele bewaffnet. Der Blumenstand an Wurzeltrieben fast doldenförmig. Fruchtknoten rund, glatt. Blüten während der ganzen Saison und im Herbst oft sehr schön. Verwendung für Gruppen, einzelne auch zu Stammrosen. Verlangen meist guten Winterschutz durch Anhäufeln.

### Unterart: *Rosa bengalensis*. Person.

Preise: Niedere 40 S, 10 St. 3,50 M, 100 St. 30 M, Hochst. 1,30 M

- 3800 **Abbé Crétin** [Mille Toussaint 08]. Wuchs kräftig, eigenartiges Laub, hellrosa mit lachsfarbigem Ton. hart und reichbl. Stammt von Laurette de Messimy 0,60 M
- 3802 **Alice Hamilton** (Nabonnand 04). Gut gebaut, grosse Petalen, glänzend karmoisin; Knospe länglich, meist einzeln; wüchsig. (Nabonnand × pallida.) . . . 0,50 M
- \*3805 **Beauty of Rosemawr** (Conard & Jones 04), mittelgross, schön, hell, kupfrig-karminrosa, äusserst reichbl. und wüchsig. Gute Gruppenr., hart. Verbesserte Hermosa. Abgebildet Rosenzeitung 09 . . . . . 0,60 M, Hochstämme 1,50 M
- h3809 **Burbank** (Burbank 1900), s. reichblühend, wie Hermosa, hart, rosa in dunkelkarmin übergehend, meltau- und frostfrei. (Hermosa × Sämling von Bon Silenc.)
- 3810 **Chin-Chin** (John Green), siehe Neuheiten.
- 3812 **Climbing Le Vésuve** (Guillot 05), kletternd, hart, sehr blühbar. Blume gross, gefüllt; veränderlich, dunkelrot, hellrot, zart und kräftig rosa mit rotem Rande (Sport von Le Vésuve).
- \*3815 **Comtesse de Cayla** (Guillot 03), grosse Bl., kapuzinerrot mit karmin, Rückseite orangekupfrig gelb. . . . . 0,50 M 10 St. 4 M 100 Stück 35 M
- 3817 **Cramoisi supérieur** (Plantier 34), mittelgross, leuchtend karmoisin, schön zu Einfassungen, Treib. Wuchs niedrig. Knospe besonders schön . . . . . 100 St. 28 M
- \*3820 **Ducher** (Ducher 70), reinweisse Monatsrose, gut für Gräber, sehr reichblühend; auch gute Topfrose, aufrecht. Treib.
- 3822 **Empress of China** (Jackson & Perkins 95), rankende Monatsrose (pallida semperflorens). Bl. klein, in ausserordentlich grosser Zahl am alten Holz erscheinend, rosa; vorz. zur Bekleidung von Gitterwerk. Bl. meist nur einmal. 100 St. 24 M
- \*3824 **Felleberg** (Felleberg 57), Blume mittelgross, karmin, kräftig wachsend, reichblühend, s. geeign. zum Niederhaken, hochwachs., guter Herbstblüh. 100 St. 28 M
- 3825 **Frau Syndica Roeloffs** (P. Lambert 1900. Leuchtendgelb mit kupfrig rot und rosa schattiert, mgr., gefüllt, schalenf., lange Knospe, duftend. Wuchs mässig (Vallée de Chamounix × Messimy.) . . . . . 1 St. 0,50 M
- 3827 **Gloire des Rosomanes** (Vibert). [Bengalhybride]. Wuchs stark, halbrankend, leuchtend rot in Büscheln.
- h\*3830 **Hermosa** (Marcheseau 40). [Bengal-Bourbon.] Mittelgr., gef., zart rosa, sehr reichbl. Treib. Zu Gruppen besonders geeignet, hart. 100 St. 24, 1000 St. 220 M



## Bengalrosen — Bourbonrosen.

Willst mit sorgenfreiem Blick schauen in der Sonne Licht — Liebe nicht!

- 3832 **Irene Watts** (P. Guillot 96). [Tee-Bengal.] Knospe lang, zartweiss, Blume gross, gut gebaut, chinesisch rosa. Stammt von „Mlle. L. Messimy“.
- 3838 **Laure Dupont** (Schwartz 07), (Bengal-Hybride). Sehr gut gebaut, gut öffnend, lebhaft karminrot mit bläulichem Widerschein, silberig rosa nuanciert. Sehr wohlriechend, s. blühbar. (Hermosa  $\times$  L. van Houtte) . . . . . 0,60 *M.*
- 3840 **Les Gloriettes** (Gamon 08). Bl. mittelgross, gef. dachziegelig, kupferrot, hellgelb im Grund, sehr blühbar . . . . . 0,80 *M.*
- 3841 **Leuchtfener** ([Türke], Kiese & Co.), siehe Neuheiten.
- 3843 **Louis Philippe** (Guérin 34), dunkelscharlachrot, purpur, kugelförmig, buschig.
- 3844 **Louis Pigné** (Begault-Pigné 07), gelbl., chinesischr. s. reichbl., feine Farbe 0,70 *M.*
- 3847 **Lucie Chenault** (A. Robichon 08). Bl. korallrot mit rosa in blasszinner übergehend, mgr., gef., lange Knospe, duftend . . . . . 1,00 *M.*
- h\*3850 **Mme Eugène Rézal** (P. Guillot 94). [Tee-Bengal.] S. reichbl. Knospe kapuzinerrot auf orangegeb. Grunde. Bl. gr., halbgef., zweifarbig, in rosa überg.; v. Laurette Messimy stammend. Abg. R.-Ztg. 100 St. 30 *M.* 1000 St. 260 *M.* Hochstämme 1.50 *M.*
- h 3855 **Maddalena Scalarandis** (Scalarandis 02). Schnitt- und Gruppenrose. Bl. auf langem geraden Stiel, kelchförmig, eigenartig dunkelrosa mit gelbem Grunde, sehr schön belaubt, buschig. . . . . 1 St. 0,40 *M.* 10 St. 3,50 *M.*
- \*3857 **Mlle Laurette Messimy** (Guillot 88). [Tee-Bengal.] Mgr., mittelmässig gefüllt, chinesischrosa, Grundf. kupfrig, s. blühb. . . . . 100 St. 28 *M.*
- 3858 **Mlle Marthe Hirigoyen** (Hill 02). [Bengalhybride]. Wuchs stark, Knospe u. Bl. gr., s. gef., chinesischrosa, Rand heller, mit gelbl. Schattierung. 1 St. 0,50 *M.*
- 3860 **Petrus Donzel** (A. Schwartz 04). [Bengalhybride], mgr., gef., samtig, karmesinpurpurrot mit feuerrot, reichblühend, duftend, wüchsig. (Gr. an Teplitz-Charakter.)
- 3862 **Queen Mab** (W. Paul & Son 96). [Tee-Bengal.] Knopflochrose, zart aprikosenrosa, Mitte orange, Wuchs schwach, für niedrige Gruppen, verlangt Winterschutz.
- 3864 **Red Pet** (Parker 89), dunkelkarminrot, im Herbst braunrot, klein, flach; niedrig.
- 3866 **Semperflorens pallida**. Die alte harte, dankbare Monatsrose. Knospe sehr lang, hellrosa, innen dunkler. (Wurzelecht) . . . . . 100 St. 22 *M.*
- 3867 **Setina** (Henderson 79), rankende Hermosa, gut für an Säulen und Gitter.
- \*3869 **Unermüdliche** (P. Lambert 04.) [Bengal-Hybride]. Ausgezeichnete niedere Gruppensorte; blüht unermüdlich bis zum Frost in sehr breiten Dolden, 7—60 auf einem Triebe, wie eine Polyanthrose. Bl. halbgefüllt, mgr., karmin bis purpurrot mit weisser Mitte. (Comtesse de Leusse  $\times$  Testout.) 0,50 *M.*
- 3870 **Viridiflora, grüne** Monatsrose, rosettförmig, gef., grün, interessant.
- 3873 **Werner s Liebling** (Werner 1900), von gedrung. W., leucht. scharlachrot. 0,50 *M.*

### Art: *Rosa Lawrenceana*, Sw. *Liliputröschen* (*Laurentiaröschen*).

Vollständig zwergig, Blume klein, für Einfassungen, kleinere Grüppchen und zu Teppichbeeten; auch schöne Topfröschen.

Preis: 1 Stück 40 *S.*, 10 Stück 3 *M.*, 100 Stück 28 *M.*

- 3880 **Gloire de Laurentia**, ganz niedrig, ca. 20 cm hoch, Bl. s. klein, dunkelrosa bis karmin, sehr reichblühend.
- 3881 **Pompon de Paris**, jedenfalls eine Abart der *Rosa bengalensis* (Zwerg-Bengal), gut zum Treiben, hellrosa, etwas kräftiger wachsend wie Nr. 3880, stets blühend.

## Bourbonrosen (*Rosa Bourbonica* N.). Schnitt nicht zu kurz, d. h. möglichst wenig schneiden!

Blühen besonders reichlich im Herbst, meist helle, reine Farben. Die schwachwüchsigen Sorten werden viel zur Bildung von Gruppen und niedergehakt zu Einfassungen verwandt. Diese Unterart entstammt (nach Ueberlieferungen) aus einer Kreuzung der Bengalrose mit mehrmals blühenden Damascenerrosen und wurde zufällig entdeckt; aus ihr sind viele Sorten entstanden, welche früher mehr kultiviert wurden als jetzt.

Preise: Niedere 1 Stück 50 *S.*, Hochstämme 1,50 *M.*, Halbstämme 1 *M.*  
Niedere 10 Stück einer Sorte 4,50 *M.*

- 3900 **Bardou Job** (Sämling von Gloire des Rosomanes), [Nabonnand 87], leuchtend karmoisin mit schwarz samtig, halbgefüllt, schön langtriebzig, im Winter gut decken!
- 3901 **Blanche Lafitte** (Pradel 51), weiss mit leicht rosa am Rand, mgr., hängend, hart, in Büschel blühend.

## NOISETTEROSEN

Menschen, die Rosen nicht lieben, sind überhaupt kaum Menschen (Kiese).

- 3902 **Kronprinzessin Viktoria** (Späth 88). Blume gross, gefüllt, hellschwefelgelb, Sport von Malmaison. Sehr remontierend. Schnitt-, Topf- und Marktrose.
- h 3903 **Louise Odier** (Margottin 51), mittelgross, gefüllt, leuchtend rosa, sehr schön gebaut, wüchsig, sehr gute frühe Tr., Wuchs aufrecht.
- h 3904 **Mme Isaac Perétre** (Garçon 81), gross, gefüllt, karmin, von sehr kräftigem Wuchs.
- h\*3905 **Mme Pierre Oger** (Oger 78), mittelgr. bis gross, gef., kugelförmig, weiss mit leicht rahmgelb, im Verblühen zartrosa berandet, reichbl. Abgebildet Rosen-Zeitung.
- 3906 **Mistress Bosanquet** (Laffay 32), weisslich mit gelblich und zartrosa, mittelgr., ziemi. gef., duftend. Wuchs mässig, zu Tr.- u. Topfkultur.
- 3907 **Mrs. Paul** (G. Paul & Son 92), schön zart weiss mit pfirsichrosa schattiert, Strauch sehr wüchsig, sehr guter Herbstblüher; wenig beschneiden, gut zu Pyramiden.
- h\*3908 **Monsieur Cordeau** (Mor. Rob. 93), sehr wüchsig, dickholzige, bestachelt; Bl. s. gr., gef., gut öffnend, kugelig, lebhaft karminrot, wohlrl., blühh., s. hart. 100 St. 40 M.
- h\*3909 **Souvenir de Malmaison** (Beluze 43), s. gr., gef., zart fleischfarb. weiss, unüber-troffene Rose zu allen Zwecken, extra Gruppen-, Treib- und Topfr. 100 St. 40 M.
- h\*3910 **Zéphirine Drouhin** (Bizot 68), gross, ziemlich gefüllt, rein karminrot, rankend, duftend; kann als Schling-, Pyramiden- und Säulenrose verwendet werden, hart. Synonym: Mme Gust. Bonnet.

### Noisetterosen.

Unterart:

Rosa Noisetteana Th.

Entstanden aus indischen Rosen, gekreuzt mit der Moschurrose (*Rosa moschata* Mill.) Sie lassen sich im Garten gut verwenden, als Einzelpflanze, zu Hecken, und geben auf Stämmen mächtige Kronen. Einige Sorten sind ziemlich weichlich; Schnitt nicht kurz, sondern nur auslichten.

Preise: Niedere 1 Stück 60 S., 10 Stück einer Sorte 4,50 M.  
Hochst. 1 „ 1,60 M., 10 „ meiner Wahl 15.— M.

- h\*3915 **Aimée Vibert** (Vibert 28), mittelgross, gefüllt, reinweiss in Büscheln blühend, blüht bis in den Winter hinein, Laub sch. glänz., rankend, wertvoll als Hochstamm für Grabschmuck.
- h\*3916 **Alister Stella Gray** (A. H. Gray 93), blüht in Dolden und zwar früh und spät, bis in den November. Sie erinnert an Will. Allen Richards., ist aber kleiner. Blume rein zitrongelb, beim Verblühen in weiss übergehend, extra reichblühend, gut zum Niederhaken. Abgeb. R.-Ztg.
- \*3918 **Belle Vichysoise** (Lévêque 97), sehr wüchs., Blume in Trauben oder Dolden von 20–50 kleinen, weisslich rosa oder rosa Blüten, herrl. Sehr reichblühend und gut remont. Abgeb. R.-Ztg.
- h\*3919 **Bouquet d'or** (Ducher 73), gross, dunkelgelb, kupferig, gefüllt, starkrankend, reichblühend; spitze, schöne Knospe. Tr.
- 3920 **Chateau de Gros-Bols** (Laperrière), siehe Neuheiten.
- 3921 **Céline Forestier** (Trouillard 42), gross, gefüllt, hellgelb, Zentrum dunkler, flach, in Dolden blühend, ziemlich hart, Treib.
- 3923 **Claire Jacquier** (Bernaix 88), nankingelb, klein, gefüllt, aufrechte Dolde, stark rankend, lange blühend.
- \* 3926 **Duarte d'Oliveira** (Brassac 80), mgr., gefüllt, dunkellachsrosa mit kupferrotgelbem Grunde, sehr reichblühend bis zum Herbst, Wuchs stark.
- 3930 **Fortune's double Jellow** (Fortune 45), s. gut geb., gelb, zuweilen rötl. verwaschen.
- 3933 **L'Idéal** (Nab. 90), Bl. gross, halbgefüllt, gelb mit metallischrot, goldgelb nüanciert und verwaschen, wohlriechend, sehr reichblühend, Wuchs halbrankend.
- 3935 **Mme Boursin** (Lévêque 05), s. wüchsig, Bl. gr., gef., gut geb., leucht. schwefelgelb, sehr reichblühend.
- 3937 **Mme Brunner** (Froebel 90), gelbe Aimée Vibert. Besitzt dieselben Eigenschaften wie Aimée Vibert, zeichnet sich durch die gelbe Farbe aus; reichblühend.
- h\*3938 **Mme Pierre Cochet** (Cochet 92), längl. Knospen, Bl. mittelgross, ziemlich gefüllt, goldgelb in gelblich weiss übergehend, Rückseite der Blumenblätter kupferig gelb. Abgeb. Rosen-Ztg.
- \*3941 **Ophirle** (Gouchault 41), mittelgross, gefüllt, kupferig aprikosenfarbig, schalenförmig, reizende Knospe.
- 3942 **Rêve d'or** (Ducher 80), mittelgr., gefüllt, dunkelgelb, stark rankend, Treib, hart.
- h 3943 **Rosabelle** (Bruant 99), Blume hellrosa mit lachsfarbig, gross bis sehr gross, halbgefüllt, lange Knospe, duftend. Stammt von Fortune's Yellow.
- h\*3944 **William Allen Richardson** (Vve Ducher 78), mgr., gefüllt, rein zitrongelb, sehr schöne Varietät, einzig in dieser Färbung, reichblüh., besonders als Hochstamm dankbar.

Schon 600 Jahre vor Christi nannte Sappho die Rose die Königin der Blumen.

## Noisette-Bourbon-Hybriden.

Unterart: *Rosa indica Noisetteana-Bourbonica*.

Die Rasse entstand jedenfalls aus der mehrmals blühenden Rose *Mad. Recamier* mit irgend einer weissblühenden Noisetterose gekreuzt.

Der Habitus des Strauches ist mehr der der Bourbonrosen, aber reichlicher bewehrt, und hat Laub, welches der obigen Sorte ähnelt. Blütenstand meist in kleinen Büscheln, jedoch auch einzeln. Blumen über mittelgross, meist weiss und ntanciert. Blüten reich im Herbst, sind ziemlich hart und von starkem Wuchs.

Preise: Niedere 1 Stück 50  $\mathfrak{M}$ , Hochstämme 1,50  $\mathfrak{M}$ .

3950 **Baronne de Meynard** (Lacharme 64), mittelgross, gefüllt, reinweiss, dankbar blühend, schön belaubt, Wuchs aufrecht.

h3951 **Boule de Neige** (Lacharme 67), mittelgross, sehr gefüllt, reinweiss, in Dolden blühend, gute Topfrosee, Schnittrose, aufrecht, Treibrose.

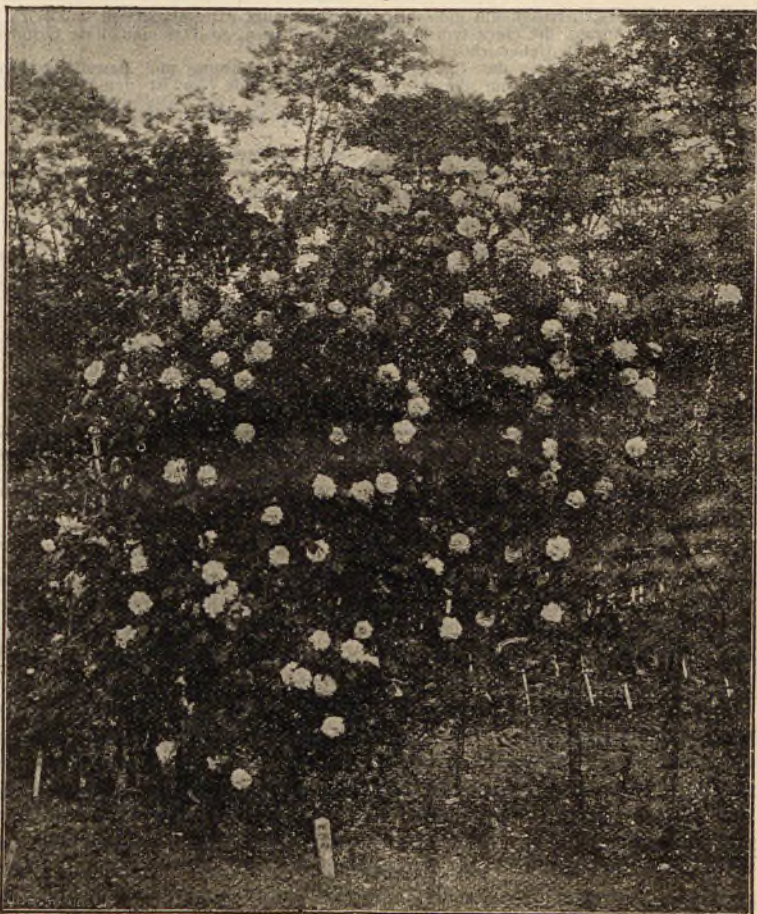

Nr. 3953 *Mme Alfred Carrière*.

\*3953 **Mme Alfred Carrière**. (Noisette-Hybride.) (Schwartz 80), Blume mittelgr. bis gross, gefüllt, duftig, hellkupfrig in gelblichweiss übergehend, sehr stark wachsend, gut als Pyramiden-Rose! hart, auch als Spalierrose brauchbar! (Ähnl. *Emilie Plantier*.)

3955 **Perle des blanches** (Lacharme 72), mittelgross, gefüllt, schöne Form, reinweiss, sehr reichblühend, starkwüchsig, reich verzweigt.

# REMONTANT-ROSEN

Nicht jede Rose passt in kleine Vorgärten, drum wählet sorgsam.

## 4. Sektion: Banksiæ, Crepin.

Vaterland: China.

Eigentümliche Art mit schönen glänzenden Blättern und sehr starkwüchsig, leider für mitteldeutsches Klima zu weichlich. In Gewächshäusern ausgepflanzt, entwickeln sie sich schön und blühen im Winter reich. Blüten weiss oder gelb, duftend, auch an geschützten Mauern nach Südost noch möglich.

### Varietäten:

- 3959 **Banksia alba** (Brown 11). Schnell wachsend, kleine weissgefüllte Blumen, Laub glänzend grün, zierlich . . . . . 60  $\mathcal{M}$
- 3960 **Banksia lutea pl.** (Damper 23). Blume hellgelb, in Rispen, klein, gefüllt, duftend. An der Riviera im Februar-März herrlich blühende Schlingrose . . . . . 80  $\mathcal{M}$

5. Sektion:  
Gallicæ  
Crepin

## Remontant-Rosen. (Hybrid-Perpetual-)

Unterart (h.): *Rosa hybrida bifera*, Hort.

Entstanden aus Damascenerrosen mit indischen Rosen gekreuzt. Die Varietäten sind reich an der Zahl und bergen unter sich eine Anzahl, die einen typischen Charakter haben, so dass man diese Gruppe in Familien trennen könnte, aber es würde die Uebersichtlichkeit erschweren.

Im ganzen Habitus haben sie das Robuste, die Härte, Belaubung und Bewaffnung von der *Rosa gallica* und deren Unterarten geerbt, nur der wiederholt erscheinende Flor ist dem Einfluss der indischen Rosen zuzuschreiben.

Keine Gattung ist so allgemein in Deutschland und im Norden verbreitet, als gerade diese; ausgezeichnet durch Härte, üppigen Wuchs, Wohlgeruch und Farbenpracht.

Schnitt der kurzwüchsigen Sorten kräftig, der der starkwüchsigen länger.

**Preise:** Niedere 1 Stück 50  $\mathcal{M}$ ,  $\frac{1}{2}h$  = Halbstämme 50—90 cm hoch 1,10  $\mathcal{M}$ .  
 10 St. 4,50  $\mathcal{M}$ , 100 St. einer Sorte 40  $\mathcal{M}$  „ 100 Stück 90  $\mathcal{M}$   
 h = Hochstämme von 90—120 cm 1 St. 1,50  $\mathcal{M}$  100 St. 135  $\mathcal{M}$ .  
 „ „ 120—150 „ 1 St. 1,75  $\mathcal{M}$  100 „ 160  $\mathcal{M}$ .  
 Hochstämme, Neuheiten 1,75—2  $\mathcal{M}$

Neuheiten rechnen von 1904 ab.

Hochstämmig sind nur die mit h bezeichneten dieses Jahr lieferbar.

\* Vom Verein Deutscher Rosenfreunde empfohlene Sorten.

Unterstrichene Sorten sind hundertweise lieferbar.

Bei vielen Sorten habe ich die **Rasse** (= R.), den Typus, vermerkt, mit welcher sie im Wuchs und Charakter die meiste Gemeinschaft besitzen. Der Laie kann sich mit der Pflanzung dadurch eher zurecht finden.

- h 4000 **A. K. Williams** (Schwartz 77), schöner Bau, karminrot, wohlriechend, W. mässig. (Jacqueminot-R.)
- h 4001 **Albert Payé** (Touvais 74), fleischfarbigrosa, W. aufr., kräft., reichbl. (V. Verdier-R.)
- 4002 **Albertus Groht.** (Lindemann 05.) Triebe gerade, fest; Bl. meist einzeln, s. gr., gut gef., Knospe sehr lang, kirschrot; duftend, gut remontierend, langstielige Schnitt- und Gruppenrose. Für Herbstschnitt unentbehrlich. (Mrs. John Laing-Rasse.) Tr.
- 4005 **Alexis Lépère** (Vigneron 75), s. gr., kugelf., leucht. hellrot, aufrecht. Schn. (V. Verdier-R.)
- h\*4007 **Alfred Colomb** (Lacharme 65), hochkugelförm., glänzend carminrot, wohl., s. wüchsig, hart, s. reichbl., Tr. u. Schnittr. (Typische Form.) [Mme V. Verdier-R. 100 St. 38  $\mathcal{M}$
- 4009 **Alsace-Lorraine** (Duval 79), sehr regelmässig geformt, dunkel samtig schwarzrot, eine der dunkelsten, starkwachsend, meltauempfindlich. (Jacqueminot-Rasse).
- h\*4016 **Anna de Diesbach** (Lacharme 58), sehr gross, leuchtend karmin, schalenförmig, hart, wüchsig, Treib. Wuchs aufrecht. (La Reine-Rasse.)
- h 4017 **Ards Rover** (A. Dickson 98), karmesin mit kastanienbraun, ziemlich gross, gefüllt, Pflanze rankend, Säulen- und Pyramidenrose . . . . . 100 Stück 38  $\mathcal{M}$ .
- 4019 **Arsène Léfèbvre** (Lévêque 03). Gross, gefüllt, glänzend zinnoberrot.
- h 4025 **Baron Bonstetten** (Liabaud 71), [siehe Nr. 996], schwärzlichrot. (G. Jacq.-R.) Fault leicht.
- h\*4030 **Baronne de Rothschild** (Pernet 67), zartrosa, aufrecht, schöne Kelchform, ausgez. zur Topfkultur, Treib. Gruppenrose. (Typische Form).
- \*4036 **Ben Cant** (B. Cant 03). Bl. gross, gef., hellkarmoisin mit dunkler Mitte, reichbl.
- 4040 **Bob Davison** (Dickson 03). Schöne, grosse Blume, lange Knospe, blendend scharlachrot, Mitte karmoisin.
- 4043 **Bruce Findley** (G. Paul 92), glänzend zinnober, schön gebaut. (Charles Léfèbvre-R.)

## REMONTANT-ROSEN

Das Rosar des Vereins Deutscher Rosenfreunde in Sangerhausen ist hochinteressant.

- h\*4050 **Captain Christy** (Lacharme 73), s. gr., s. gef., fleischf., ausgezeichnet durch kurzen gedrungenen W., grosse, aufrechtsteh. einzelne Blüten und unaufhörlich. Blüten, zum Frühreiben und zu Gruppen, extra. (Victor-Verdier-R.) . . . 100 Stück 35 *M.*
- h\*4051 **Captain Christy, rote** (Perrier 98), langgestreckte Knospe, einzelständig, dunkelkarmin, sehr reichblüh. Gute Schnitt- u. Gruppen-Rose. Herbstblüher. 100 St. 35 *M.*
- h\*4052 **Captain Hayward** (Bennett 93), Wuchs kräftig, sehr reichblühend, Blumenbl. gross, samtartig, glänzend, karmin zinnober, vollkommene Form, wohlriechend, meltaufrfrei. (Triomphe de l'exp.-R.)
- h 4058 **Charles Gater** (G. Paul & Son 93), kugelig, dunkelbraun zinnober. (Jacquem.-R.)
- h\*4059 **Charles Léfèbvre** (Lacharme 61), becherförmig, leuchtend rot, Zentrum dunkelpurpur, sehr wohlriechend, ausgezeichnet. Treib. Wuchs kräftig. (Alfred Colomb-Rasse).
- 4060 **Charles Margottin** (Margottin 64), glänzend feuerrot, wüchsig, Tr. (Triomphe de l'exp.-Rasse).
- h 4064 **Claude Jaquet** (Liabaud 92), samtig, schieferblaurot.
- Climbing Frau Karl Druschki** (rankender Sport) . . . . . *M.* 1,—
- h 4065 **Clio** (W. Paul 94), s. wüchsig, fleischfarbig, im Innern nelkenrosa. Tr. (Triomphe de l'exposition-R.)
- 4070 **Commandeur Jules Gravereaux** (Croibier 08), siehe Neuheiten. Nied. 2,50 *M.*
- 4071 **Comte de Raimbaud** (Rolland 67), dunkel kirschrot, gross, Wuchs stark. Treib. (La Reine-R.)
- h 4074 **Comtesse d'Oxford** (Guillot 69), becherförmig, karmin, reichblühend, Tr. (Victor Verdier-Rasse.)
- h 4080 **Docteur Andry** (E. Verdier 64), leuchtend karminrot, Treib. Wuchs kräftig. (Ch. Léfèbvre-Rasse).
- h 4082 **Duc de Rohan** (Lévèque 62), scharlach mit hochrot, wüchsig. (Jacqueminot-R.)
- h 4083 **Duke of Connaught** (W. Paul 77), samtig dunkel karmoisin, Herbstblüher. (Jacqueminot-Rasse.)
- h 4084 **Duke of Edinburgh** (G. Paul 68), zinnober, wohlriechend, effektiv, Tr. W. mittelstark. (Mme Vict. Verdier-R.)
- 4085 **Duke of Fife** (J. Cooker 93), scharlach karmoisin, s. grosses Laub. (V. Verdier-R.)
- h 4086 **Duke of Teck** (W. Paul 80), helleuchtend karmoisin mit scharlach. (Mme Vict. Verdier-R.) Abgebildet Rosenzeitung.
- 4087 **Dr. Georges Martin** (Vilin 08), sehr gross, gut öffnend, Mitte zartrosa, nach aussen krapprot mit gelbem Widerschein, gradstielig, sehr dankbar blühend bis zum Frost. (Mme Prosper-Laugier × l'ami Daumont) . . . . . 1,20 *M.*
- 4088 **Dr. William Gordon** (W. Paul 06). Bl. besond. gross, hoch gebaut, lange Petalen, seidenartig nelkenrosa; reichblüh.; feine Herbstrose. Ausstellgr. . . . . 0,60 *M.*
- h 4089 **Earl of Dufferin** (A. Dickson & Son 93), fest und regelmässig gebaut, aufrecht; samtig karmin, wohlriechend. Herbstblüher. (Mme Victor Verdier-Rasse). Abgeb. Rosen-Zeitung.
- h 4091 **Éclair** (Lacharme 83), sehr gefüllt, schön gebaut, feuerrot, sehr leuchtend, brillante Farbe, extra. Wuchs mittelstark. (Jacqueminot-R.)
- 4092 **Elisa Boëlle** (Guillot 69), gr., gef., weisslich rosa, in reinweiss übergehend, extra. Wuchs mittelstark, aufrecht, dankbar. (Mme Récamier-R.) Meltauempfindlich.
- Ernest Morel** (Cochet 98), Blume hell granatrot mit Feuerschein, sehr duftend, Pflanze sehr stark, sehr blühbar. (Général Jacqueminot-R.)
- 4093 **Etienne Levet** (Levet 72), karmin, sch. gebaut, aufrecht, geradästig (V. Verd.-R.)
- h 4094 **Eugène Appert** (Trouillard 60), lebhaft samtig, scharl. und karmoisinrot, Treib, aufrecht, steif, dunkles Laub. (Géant des batailles-Rasse.)
- h\*4095 **Eugène Fürst** (Soupert 75), glänzend samtig, karmoisinrot mit schwarz, sehr schön, guter Herbstblüher, sehr stark wachsend. (Jacqueminot-R.) 100 St. 32 *M.*
- 4096 **Ferdinand Chaffolte** (Pernet 79), becherförmig, aufrecht, leuchtend rot, äussere Petalen violett, sehr reichblühend. Blume I. Ranges. Treib. (Vict. Verdier-R.)
- h\*4097 **Fisher & Holmes** (E. Verdier 65), kugelförmig, sehr reichblühend, blendend scharlachrot, hart, Treibr., W. mittelstark. (Jacqueminot-R.) Herbstbl. 100 St. 35 *M.*
- h\*4098 **François Coppé** (Ledechaux 96), glänzend karmesin, dunkelsamtig granatrot, mittelgross, wüchsig, gesundes Laub. Herbstflor geringer (auch als Venus verbreitet).

# REMONTANT-ROSEN

Den Katalog bewahre man sorgfältig auf, damit man ihn beim Gebrauch gleich zur Hand hat.

h\*5000

## Frau Karl Druschki

(P. Lambert 01). (**Schneekönigin**). Die einzige reinweisse **Remontant-Rose** mit Teehybr.-Charakter. **Strauch** ausserordentlich kräftig, bildet mächtige Pyramiden und Büsche von 1½—3 Meter Höhe, stark verzweigt, dickholzige, Stacheln mittelstark, **Laub** gross, etwas gewellt. Die **Blühbarkeit** ist ausserordentlich gross, sie liefert bis zum Herbst viele herrl. Blumen. Der **Schnitt** soll **nicht kurz** sein. Jeder Strauch liefert hunderte herrlicher Blumen. **Blume** extra gross, bis 16 cm Durchmesser, mit breiten und langen Petalen, schalenförmig, gut, jedoch nicht fest gefüllt, stets und bei jedem Wetter öffnend. Die **Farbe** ist wundervoll, **rein schneeweiss**, ohne jeden gelben oder rosa Ton. Knospe spitz eiförmig, bis 12 cm lang, auf langen, kräft. Trieben oder Seitenzweigen. Die Blumen erregen **berechtigtes Aufsehen**, sie sind für Bindezwecke hoch wertvoll, sie halten sich als Knospe geschnitten lange und entwickeln sich im Glase Wasser zu herrlichen Blumen. Die Sorte ist als **Garten-, Park- und als Säulen-Rose** zu verwenden, auch als Einzelpflanze. Sehr hart. **Ausstellungsrose I. Ranges**. **Treibsorte I. Rg.** (Rothschild-R.) [Merveille de Lyon × Madame Caroline Testout.] Abgeb. R.-Z.

**Ehrenpreis für die beste deutsche Neuheit in Stuttgart 1899. Ehrenpreis Ihrer Majestät der Kaiserin und Königin Friedrich. Wertzeugnis des Vereins Deutscher Rosenfreunde. Viele I. und Ehrenpreise in England, Frankreich, Holland, Belgien, 2 Silber-Becher in England. (Nickerson Cup.) Goldmedaille des V. D. Rosenfr. 1909.**

### Niedere, extra starke reichverzweigte 2jährige Pflanzen

1 St. 0,80 M., 10 St. 7 M. 100 St. 60 M., **Hochstämme**, sehr stark 1 St. 2 M.

**Gewöhnliche Stärke** (2—4 Triebe), niedere 1 St. 60 S., 100 St. 50 M., 1000 St. 450 M.

" " **Hochstämme** 1 St. 1,50 M., 10 St. 14 M.

" " **Halbstämme** 1 St. 1,20 M., 100 St. 100 M.

h 5004 **Général von Bothnia Andraë** (Verschuren 99). S. gr., hochrot, zuweilen dunkelrot, schön aufrecht; auffallende Gruppenrose, Herbstblume. (V. Verdier-R.)

h 5005 " **Baron Berge** (Pernet père 92), fast gefüllt, granatrot mit violett, wohlriechend. (Jacqueminot-R.)

h\*5006 " **Jacqueminot** (Roussel 52), lebh. leucht. rot mit samtig, wohlh., hart. Eine der verbreitetsten Rosen. Treib. Wuchs stark. (Typische Rasse.) Herbstblüher.

h\*5009 **Gloire de Bourg-la-Reine** (Margottin 79), dunkel leuchtend scharlachrot, extra schöne glänzende Farbe. W. mässig. (Jacqueminot-R.)

5010 " **de Chédane-Guinoisseau** (Chédane-G. & Pajotin-Ched. 08). Knospe sehr lang, einzeln, auf gradem, festem Stiele, Bl. sehr gross, schöne Form, runde Petalen, langsam, aber stets gut öffnend, lebhaft zinnoberrot Wuchs aufw., schön belaubt, stachelig . . . . . 1,— M., 10 St. 8 M.

5011 " **de Ducher** (Ducher 65), (= Germania), sehr gross, sehr gefüllt, purpurviolett mit schieferfarben, sehr wüchsig, stark wachsend.

5012 " **de Margottin** (Margottin 87), glänzendste, kirschrot, längliche Knospe, etwas hängend. (Jacqueminot-R.)

h 5013 " **Lyonnais** (Guillot fils 85), s. gr., s. gut gebaut, breite Petalen, aufw., gute Haltung, zart chromgelb. Teerosenduft. Treibr., glattholzige, nicht kurz schneiden.

### **Grand Duc Michael Alexandrowitsch** (Lévêque 94), karmin mit karmoisin.

h 5015 **Heinrich Schultheis** (Bennett 82), s. gr., vollkommene Form, aufw., zart leuchtend rosa, s. wohlriechend. Wuchs kräftig, Tr. (Jules Margott.-Rasse.)

\*5016 **Helen Keller** (A. Dickson 95). Ausstellungsrose, von bester Form und festem Bau, glänzend kirschrot, becherförmig. Wuchs gut, willig blühend.

h\*5018 **Horace Vernet** (Guillot 66), kugelförmig, samtig dunkelkarmin, wohlriechend, extra Treibsorte und Gruppenrose. (Ch. Lefèvre-Rasse.) 100 St. 40 M., 1000 St. 360 M.

h\*5020 **Hugh Dickson** (Hugh Dickson 05). Wuchs kräftig, willig- u. reichblüh.; glänzend karmesin, scharlach schattiert, gross u. schön geformt, breite samtige Petalen; die Farbe verbrennt nicht und hält sich bis zum völligen Verblühen, stark duftend.

5021 **Hugh Watson**. (A. Dickson 05). Wuchs stark, gut verzweigt; Bl. s. gr., gel., sehr schöne Ausstellungsform. Petalen aussergewöhnl. breit, samtig, dick; zinnober mit karmin, Knospe lang, spitz.

h 5023 **Jean Liabaud** (Liabaud 75), s. gross, schöne Form, samtig karmoisin mit schwarz karminrotem Widerschein. Treib I. Ranges. (Jacqueminot-Rasse.)

h 5025 **John Hopper** (Ward 62), mgr., gefüllt, glänzend karminrosa, wohlriechend, aufw., hart, sehr reichblühend, Treib. Gr. (Verdier-Rasse.)

5026 **J. S. Fay** (H. Walsh 05). Strauch hart, wüchsig; dunkel karmesinrot, fest.

h 5028 **Jubilee** (Dingee & Conard 99), rein dunkelrot, samtig kastanienrot, duftend, langstielig, blühbar. (Van Houtte × Pince Camille de Rohan.) (Jacqueminot-R.)

Lasset uns Kränze tragen von jungen Rosen, eh' sie verwelken! (Buch der Weisheit.)

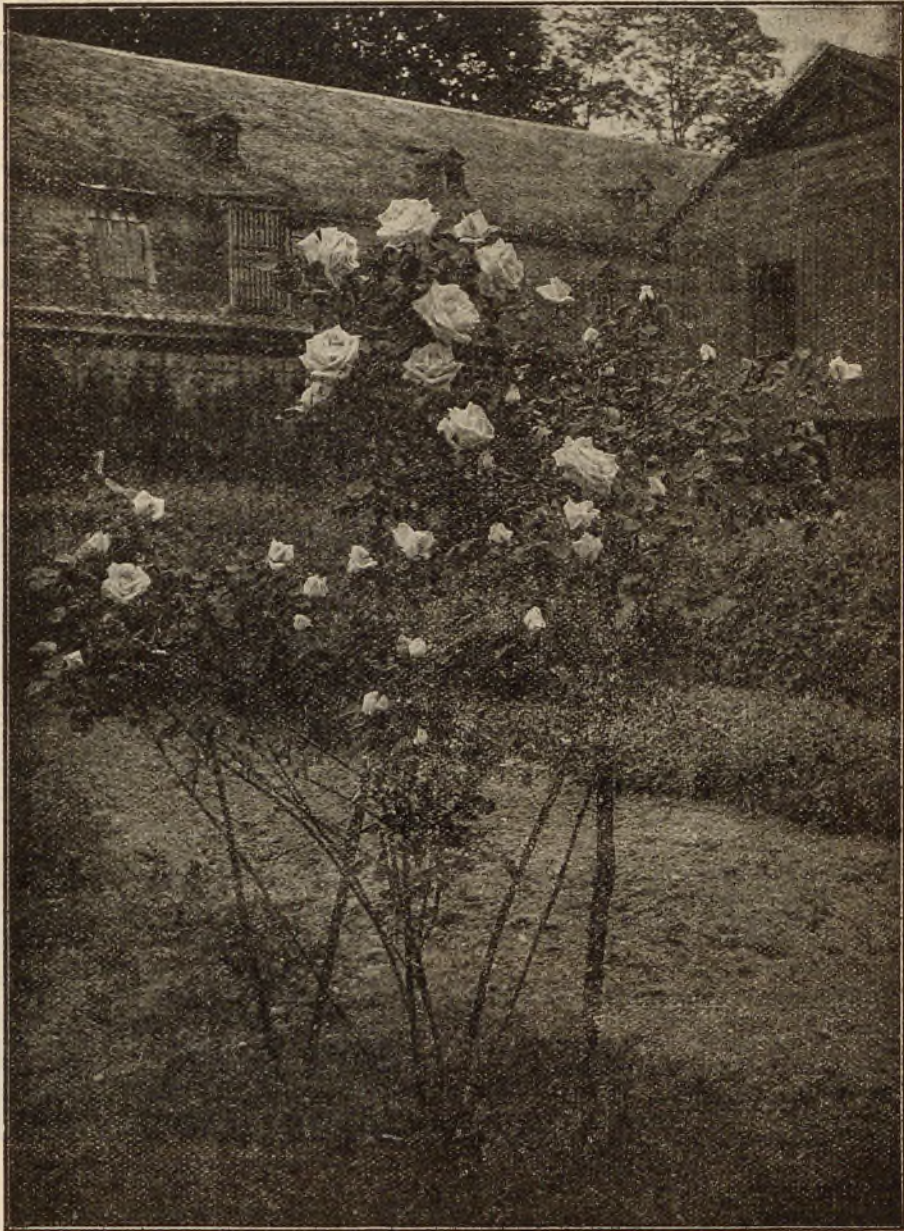

### Frau Karl Druschki (auch Schneekönigin genannt)

Die Mutterpflanze (Peter Lambert 1901) Beschreibung Seite 61

(Man beachte auch die Abbildung auf dem Umschlag des Katalogs.)

Sie ist diejenige Rose, welche neben meiner Kaiserin Auguste Viktoria unbestritten universelle Bedeutung und grösste Anerkennung gefunden hat.

Ich erhielt im Juli 1907 und 1908 in London je einen Silberbecher für diese Züchtung als Anerkennung für die **beste seit 1900** gezüchtete Rose und als die beste weisse Rose!

Für Treiberei im Süden wie im Norden hochlohnende Freilandschnittrose.

Eine Grossgärtnerei in Antibes (Riviera) hat 200 000 Druschki zum Schnitt!

## REMONTANT-ROSEN

Man pflege nicht nur die alten Sorten, sondern versuche auch die neueren.

- h 5030 **Jules Margottin** (Margottin 53), gr., lebhaft kirschrot, sehr reichblühend, sehr hart, starkwüchsig, gute Treibsorte. (Typische R.)
- 5033 **Louise (Mme) Piron** (Piron 07). Lange Knospe, gut gebaut, gerade, dicke Zweige, Bl. gef., hellrot, dunkler geädert; Schnittröse, s. remontierend . . . . . 0,70 *M.*
- 5035 **Lulise Müller** (Dr. Müller 98), ununterbrochen von Juni bis zum Frost blühend, leuchtend rote Gruppenrose, Treibrose.
- 5038 **Mme Bœgner** (Vigneron 89), lebhaft rot, wohlr., reichblühend. (Jacqueminot-R.)
- h 5041 „ **Edmée Cocteau** (Margottin 04), kletternd, Blume s. gross, zart, fleischrosa, am alten Holze s. reichblühend, wenig zurückschneiden!
- 5042 „ **Ernest Levavasseur** (Vigneron 01), zinnoberrot, gr., starkwüchsig, aufrecht.
- h 5043 „ **Eugène Verdier** (E. Verdier 78), extra gross, mit sehr breiten Petalen, schön atlasrosa; aufrecht, extra. (La Reine-Rasse.)
- 5044 „ **Ferd. Jamin** (Ledechaux 75), s. gr., gef., breit, karmin, wohlr., reichblühend (= American Beauty). Treibr. für unter Glas. (Verdier-Rasse.)
- h\*5046 „ **Gabriel Luizet** (Liabaud 77), seidenartig rosa, kugelförmig, wohlriechend, extra Treibr. 2. Flor weniger dankbar. (Jules Margottin-R.) 100 St. 36 *M.*
- 5047 „ **Hardon** (P. Cochet 97), feurigrot, reichbl., W. gedrunge. (Jacqueminot-R.)
- 5048 „ **Jean Everaerts** (Geduldig 08). Bl. fest, becherförmig, feurig dunkelrot mit Santschimmer, haltb. Farbe, duft. (Verbesserte Princesse de Bearn.) 1 *M.*
- h\*5051 „ **Victor Verdier** (E. Verdier 63), gr., gef., leuchtend karminrot, wohlriechend, sehr wüchsig, aufrecht, glattholzige, Treib. (Typische Form.)
- \*5055 **Mlle Eugène Verdier** (Guillot fils 69), fleischfarbig rosa mit silb. Widerschein extra, Treibr., aufrecht. (Verdier-Rasse.)
- 5056 **Magna Charta** (W. Paul 76), sehr gross, gefüllt, reinrosa, sehr wüchsig, Treibrose, Zweiter Flor weniger reich; meltauempfindlich. (Jules Marg. Rasse) . . . . . 100 St. 35 *M.*
- h 5057 **Maharajah** (B. R. Cant 05). Sommer- und Herbst blühend, einfach, samtig dunkel kastanienbraunrot. Maharajah kann als Heckenrose, als Säulenrose oder als Vorstrauch zu Gehölzgruppen verwendet werden.
- 5058 **Marchioness of Londonderry** (A. Dickson 93), vollkommene Form, auf steifen, aufr. Stielen, elfenbeinweiss, rosa angehaucht. Blumenbl. fest u. dick. Abgeb. R.-Z.
- h 5059 **Margaret Dickson** (A. Dickson 92), sehr gross, weiss mit fleischfarbiger Mitte. Wuchs stark, aufrecht. Treibrose. (Jules Margottin-Rasse.)
- h\*5062 **Marie Baumann** (Baumann 63), s. gr., s. gef., kugelförm., leuchtend lebhaft rot, wohlr., Musterrose I. R., sehr reichblüh., Tr., wüchsig. (Jacqueminot-R.)
- h 5064 **Marie Zahn** (Bourbon-Hybride) [Dr. Müller 98]. Wuchs kräftig, buschig, Knospe lang zugespitzt, leicht öffnend; hell silberigrosa mit karmin. Grund gelblich; reichblühend, ziemlich winterhart, sehr wohlriechend, meltauempfindlich.
- 5066 **Mary Corelli** (Prince 01), dunkel lachsrosa. (Sport von Suzanne M. Rodocanachi).
- 5070 **Merveille de Lyon** (Pernet 82), s. gr., aufrecht, reinweiss. Mitte zuweilen leicht rosa, sehr reichblühend, extra Tr. Gruppensorte. (Rothschild-Rasse.)
- h\*5071 **Mons. Boncenne** (Liabaud 65), becherförm., duft., samtig, schwärzlich purpurrot; wüchsig, hart, reich- und spätblühend, gute Treibsorte. (Jacqueminot-Rasse.)
- h 5072 **Monsieur Louis Ricard** (P. Boutigny 01), päonienförmig, samtig schwärzlich purpurfarbig, zinnober erhellt, Strauch kräftig.
- 5075 **Mrs. A. M. Kirker** (Hugh Dickson 07). Bl. glänzend, kirschrot, s. gr., gef., gut gebaut, Petalen dick, s. reichblühend, lange haltend, gut remontierend. 0,80 *M.*
- 5076 **Mrs. Cleveland** (E. Gill 97). Farbe ähnlich Général Jacqueminot, jedoch noch kräftiger rot, Bl. kelchf., fest gebaut, behält die Farbe, vorzüglich, reichblühend



Nr. 5046. Mme Gabriel Luizet.



## REMONTANT-ROSEN

Man gebe den Rosen alle 3 Jahre Kalkdüngung neben Stalldüngung.

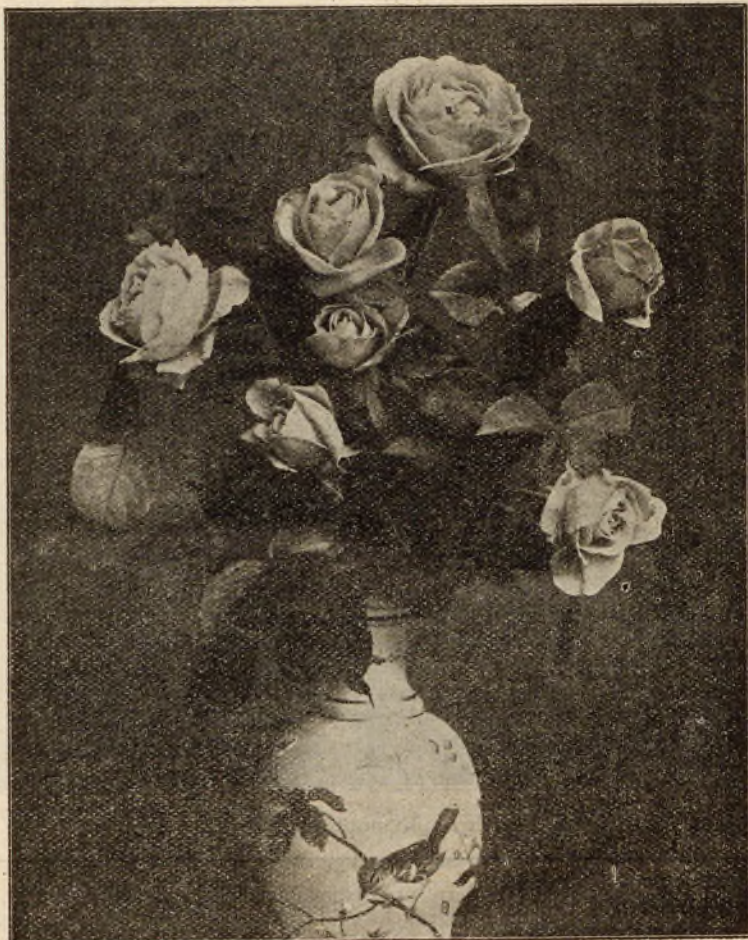

Nr. 5079 Mrs. John Laing (H. Bennett 88).

- h\*5079 **Mrs. John Laing** (Bennett 88), gross, schön gebaut, zartrosa, meltaufrei, früh- und reichblühend, extra, starkwüchsig. Eine der allerbesten Schnitrosen für Massenkultur, extra Treibrose. (La Reine-Rasse) Abgeb. R.-Z. 100 St. 32 *M.*
- h\*5080 **Mrs. R. G. Sharman Crawford** (A. Dickson 95), zart rosa, reichblühend vom Sommer bis spät in den Herbst. Strauch wüchsig, reich u. schön belaubt. Gruppenrose, Treibrose. Rosenzeitung 1897, Nr. 3. (Viktor-Verdier-Rasse.) 100 St. 35 *M.*
- 5085 **Nymph** (Paul & Son). (Einmalblühende Hybride), wertvoll als Zierstrauch. Blumen einfach, Apfelblütenfarbe; reichblühend, frühblühend.
- h\*5086 **Oberhofgärtner A. Singer** (P. Lambert 04). Ebenso reichbl. wie Testout, hart, niedrig, 50 cm hoch, gedrungen, Blumen einzeln auf 30-40 cm langen Trieben, gr., gut gebaut und gef., rein karmin, Mitte dunkler; hält sich 5-6 Tage im Glase Wasser ohne zu leiden; Centifolienduft. Treib-, Schnitt- u. Gruppensorte. (Mme C. Testout × Marie Baumann.) Ein un-aufh. Blüher! Abgeb. Rosen.-Ztg. 1 St. 0,60 *M.*, 10 St. 5,50 *M.*, 100 niedere 50 *M.*
- h\*5088 **Oskar Cordel** (P. Lambert 98). Str. gedrungen, buschig, Triebe gerade, fest, stark duftend, reich und gerne remontierend. Gute langstielige Schnitt-, Treib- und Gruppenrose. (Rothschild-Rasse.) Abgebildet Rosenzeitung 01. Herbstblüher. (Merveille de Lyon × André Schwartz.) . . . . . 100 St. 38 *M.*
- h\*5090 **Paul Neyron** (Levet 69), s. gr., s. gef., dunkelrosa, s. wüchsig. Die grösste aller Rosen. Wuchs sehr kräftig, aufrecht. Treib. (La Reine Rasse.) 100 St. 36 *M.*

**PETER LAMBERT · TRIEB**

## REMONTANT-ROSEN

Porzellan-, Zink- und Aluminium-Pflanzenschilder sind billig und dauerhaft.



Nr. 5092. **Philipp Paulig.** Remontant-Hybride. (P. Lambert 08)

- h\*5092 **Philipp Paulig** (P. Lambert 08). Strauch aufrecht, gradästig, buschig, breit und dunkelblaugrün belaubt; Knospe schön länglich, meist dunkel rot, gut öffnend, aufrecht, auf festem, gradem, langem Stiele, einzeln, mitunter auch zu drei; Blume gross, oft sehr gross, kelchförmig, regelmässig gebaut, stets blühend. Blume besonders im Herbst zu allen Zwecken verwendbar; sichere Treibrose, auch gute Gruppenrose. (Captain Hayward  $\times$  Baronne de Rothschild) Teehybriden-Charakter . . . . . 1jähr. 1 St. 1,20 *M.*, 10 St. 10 *M.*
- h 5094 **Pierre Notting** (Portemer 53), kugelförmig, schwärzlich rot mit violett, sehr wohlriechend, Treib, starkwachsend. (Jacqueminot-Rasse).
- 5095 **Piron-Medard** (Piron 07). 60—80 cm hoch, aufrecht, fast glatt, Knospe länglich, Farbe neu, seidenartig rosa; besonders als Schnittrose geeignet, sehr remontierend . . . . . 0,80 *M.*
- h 5096 **Préfet Limbourg** (Margott. 79), samtig dunkel violettrot, empfehlensw. 100 St. 35 *M.*
- 5098 **Prince A. de Wagram** (Cochet 92), purpurrot, reichbl. (Jacqueminot-Rasse.)
- h\*5099 **Princesse Camille de Rohan** (E. Verdier 61), sehr dunkel kastanienkarmoisin mit blutrot, hart, eine der besten dunklen Treib. Wuchs stark. (Jacqueminot-Rasse) . . . . . 100 St. 35 *M.*
- h\*5100 **Princesse de Béarn** (Levéque 85), schwärzlich hochrot mit zinnoberrot, äusserst reichbl. und effektiv, Wuchs gedrungen. (Jacqueminot-Rasse). Abgebildet Rosen-Zeitung . . . . . 100 35 *M.*
- h 5103 **Purity** (Cooling 99), mgr., habrankend, gef., schön geformt, reinweiss, mit rötlichem Anflug im Centrum. Früh- und reichblüh. Säulenrose. Bourb.-Hybr. 100 St. 35 *M.*
- 5104 **Renée (Mlle) Denis** (Chéd. & Pajotin 07.) Str. s. wüchsig, Knospe lang, einzeln, auf langem, festem Stiele; Petalen breit, rund, weiss, Rand zartrosa; Mitte lachsfarbig, stark remontier., gut öffnend; vorzügl. Topfr. (Margaret Dickson  $\times$  Paul Neyron) . . . . . 0,80 *M.*

# REMONTANTROSEN

An Dauer weicht die Rose dem Rubin, ihn aber schmückt des Taues Träne nicht.

5105 **Resl Blindsell** (P. Lambert 08).  
Strauch 40—50 cm  
noch, sehr gleichmässig verzweigt, egal  
im Wuchs, hart; Laub mittelgr., üppig.  
Reichblühend wie eine Monatsrose;  
Blume mittelgross, kugelig rund, schön  
gebaut, meist einzeln, zuweilen zu 3—5,  
aufrecht über dem Laub; glänz. feurig  
blutrot mit gelblichem Grunde; duftend.  
Blühbarkeit der Polyantha. Gruppen- u.  
Parkrose. (O. Cordel × Kleiner Alfred.)



Nr 5105. **Resl Blindsell** (P. Lambert 08).

h\*5107 **Robert Duncan** (A. Dickson & Son 97).  
W. kräft., reichbl.; Petalen breit, schalenförm.,  
Farbe glänz. lachsrosa; Garten- u. Ausstellungsrose.  
(Charles Léfèvre-R.)

h 5108 **Roger Lambelin** (Schwartz Vve. 90).  
Bl. mittelgr., samtig, dunkeljohannisbeerrot.  
Rand tief gezackt und weiss berandet,  
eigenart. Bl. (Jacqemin.-R.)

h 5109 **Rosa Verschuren** (Verschuren 05).  
Schöne Knospe, frisch rosa, stark duftend;  
Laub schön bunt. (Stammt von Souv. de la Reine d'Angleterre.)

5110 **Rouge Angevine** (Chédane-Guin. & Pajot-Chéd. 08).  
Knospe lang, fast gef., gross, sehr breite  
Petalen, lebhaft, krapprot, wie eine Geranie,  
nicht blass werdend, sehr früh und anhaltend  
blühend; Wuchs aufrecht, niedrig, glattholzig.  
Victor Verdierart. Stammt von 2 Sämlingen ab. . . . . 1,— M.

h\*5112 **Ruhm der Gartenwelt** (O. Jacobs 04),  
Bl. gr., fest gebaut, dunkelblutrote Farbe,  
nicht verblassend. Knospe spitz, aufrecht  
auf geraden, stachellosen Trieben, einzeln.  
Laub dunkelgrün, gesund, breit, gut remontierend.  
(Mme Ferd. Jamin [American Beauty] × Fr. Dubreuil).  
Schnitt-u. Treibrose. (Rote American Beauty).  
Abgeb. Rosen-Zeitung . . . 100 St. 38 M.

5115 **Sénateur Vaïsse** (Guillot 59),  
leucht. rot mit dunkel samtkarmin. (Me. Victor Verd.-R.)

h 5116 **Souv. d'Alexandre Hardy** (Lévêque 98),  
kastanienrot mit karmin u. zinnoberrot.

5117 **Souvenir de Léon Rudillon** (Vigneron),  
siehe Neuheiten.

h\*5118 **Souv. de Mme Chedane-Guinoisseau**  
(Chedane 1900). — Strauch kräftig,  
gerade Zweige, Bl. sehr gross, gut geformt,  
mit sehr grossen Petalen, sehr lebhaft  
rot, glänzend, s. reichbl.; für Topfkultur  
wertvoll. Schnittrose. (Verdier-Rasse).

5119 **Souv. d'André Raffy** (Vigneron 99),  
kugelförmig, auf festem Stengel, zinnoberrot,  
verbrennt nicht in der Sonne, reichblühend.  
(Jacqueminot-Rasse.)

5120 **Souv. de Mr. Gomot** (Schwartz 90).  
Mitte feuerrot, sehr blühbar, wüchsig.  
(Mme. V. Verdier-Rasse.)

h\*5122 **Souv. de Spa** (Gautreau 73),  
feuerrot, reichbl., Treibrose. (Mme V. Verdier.-R.)

h\*5125 **Souv. de William Wood** (E. Verdier 64).  
schwärzlich purpur mit feuerrot. In  
dieser Färbung noch nicht übertroffen,  
starkw., Treibr. (Jacqueminot-Rasse.)

5127 **Sultan of Zansibar** (G. Paul 77),  
schwärzlich kastanienbraun mit scharlach,  
duftend. Abgeb. Rosen-Ztg. (Mme V. Verdier.-R.)

5128 **Susanne Rodocanachi** (E. Verdier 79),  
zart durchsichtigrosa, aufrecht. (V. Verd.-R.)

h 5130 **Tom Wood** (Dickson 96);  
kirschrot, bis spät in den Herbst blühend,  
meltaufrei. (Triomphe de l'exposition-R.)

h 5131 **Triomphe de l'Exposition** (Margottin 55),  
gr., gef., leuchtend samtigrot, sehr hart,  
besonders zum Frühreiben. Wuchs aufrecht.  
Typ. Form.

h\*5132 **Ulrich Brunner fils** (Levet 82),  
s. gr., Blumenblätter breit, kirschrot,  
stammt von „Paul Neyron“. Blume I. Ranges,  
sehr wüchsig, extra Treib- und Schnittrose.  
Wuchs aufrecht. (La Reine-R.) . . . . . 100 St. 35 M., 1000 St. 320 M.

h\*5133 **Van Houtte** (Lacharme 70),  
gr., gef., amarant feuerrot mit samtig  
schwarz, karmin und bläulich schattiert.  
Eine der schönsten dieser Färbung,  
extra für Gruppen u. Treiberei. Wuchs  
mittelmässig. (Mme V. Verdier.-R.)  
Abg. R.-Z. 100 St. 36 M.

h 5134 **Venus** (J. C. Schmidt 96),  
dunkelpurpur, von schönem festem Bau  
und von köstlichem Wohlgeruch.  
(Mme V. Verdier.-R.) Siehe 4098. (Abg. R.-Z.)

5135 **Victor Hugo** (Schwartz 85),  
mgr., beinahe gef., glänzend karmesinrot  
mit dunkel purpur nüanciert, leucht. Farbe.  
Wuchs mässig, aufr. (Mme V. Verdier.-R.)

h 5136 **Victor Verdier** (Lacharme 60),  
gr., gef., centifolienrosa mit leucht. karmin  
nüanciert, ausgezeichnet zum Frühreiben,  
aufrecht, wenig bestachelt. (Typ. Form.)

Im Rosar zu L'Hay findet man die grösste Sammlung Wildrosen und Kletterrosen.

- 5138 **Vick's Caprice** (Vick 92), hell seidenartig rosa, weiss u. karmin gestreift. Sport von Impératrice Elisabeth d'Autriche. (V. Verdier-R.)  
 5140 **Vincent Peluffo** (Lévêque). Sehr gr. Bl., kirschrot, dunkler schattiert. reichbl.  
 5142 **Waltham Standard** (W. Paul 98), glänzend karmin, scharlach schattiert, feste Petalen, duft., Wuchs kräftig. (Mme Victor Verdier-R.)  
 \*5145 **Xavier Olibo** (Lacharme 65), samtig, schwärzl. amarantrot, duft., blühbar (Jacqu.-R.)

## Einmalblühende Sommer-Rosen.

*beginnt reeds op pag. 58!*

### 5. Sektion: Gallicæ, Crépin.

Hierher gehören alle sogenannten **Gartenrosen** als *Rosa gallica* u. deren Hybriden: **Bengal-, Bourbon- und Noisette-Hybriden**, einmal im Sommer blühend, ferner *Rosa centifolia*, *Rosa muscosa*, *Rosa Damascena*, **Oelrosen**, **Moosrosen** und dergl. und endlich noch die mehrmals blühenden **Hybriden** (*Rosa hybrida bifera*), auch „Remontantrosen“ genannt.

Von allen diesen Abarten zählte man noch vor einem halben Jahrhundert tausende Sorten, sie sind aber von den mehrmals blühenden Sorten verdrängt worden. **Schnitt nach der Blüte und nur ausdünnen.**

*Rosa gallica*, Linné 1773. *Rosa damascena*, Miller. *Rosa Portlandica*.

Vaterland: Europa, Mittelasien, Armenien, Kaukasus.

Synonyme: *R. pumila* L. fil.; *R. austriaca* Crantz; *R. provincialis* Aiton.

### Provinz- oder Gallische, gestreifte Rosen.

Nur einmal aber sehr reich blühend, im Juni Absolut hart und als Vorsträucher, in Abhängen, Felsparteen. Bei Coniferen sollten sie mehr Verwendung finden.

Niedere 50 ♂, Hochstämme 1,30 M.

- 5150 **Rosa gallica** (Typus), einfach rosa.  
 5153 **Burgundica** (Rössig), **Burgunderröschchen**, klein, purpur . . . . . 60 ♂  
 5156 **Agar** (Vibert 43), dunkelrosa punktiert.  
 5157 **Alcime** (Robert Moreau 45), fleischrosa, purpur schattiert.  
 5158 **Aimable Amie**, dunkelrosa.  
 5159 **Ariadne** (Vibert 28), hell purpur.  
 \*5160 **Belle des Jardins** (Guillot fils 73), gross, gefällt, purpurrot mit violett weiss gestreift.  
 5161 **Belle Doria**, sehr schön gebaut, violett schieferartig.  
 5162 **Belle Isis** (Parmantier), lebhaft fleischfarbig rosa.  
 5163 **Brennus** (Laffay 30), dunkelkarmin, s gross und gef., gut für Pyramiden.  
 5164 **Cardinal de Richelieu**, violett und karmin gefleckt.  
 5165 **César Beccaria** (Mor. Robert 70), weiss, violett punktiert.  
 5166 **Comte Foy de Rouen** (Savoureux), blassrosa.  
 5168 **Conditorum** (Dieck). Echte Süsrose des Orients, deren Blätter resp. Blüten zu Konditorwaren verarbeitet werden, auch zur Bereitung von **Rosenwasser** beliebt, zur Oelgewinnung wenig benützt, Ueberaus reichbl., bräunlich rosa, winterhart  
 5169 **Cora** (Savoureux), purpurviolett,  
 5175 **Enchantress** (Brix 26), leuchtend rosarot.  
 5178 **Félicité Parmentier** (34) (*Rosa alba*), gross, voll, zart, fleischfarbig, starker Wuchs.  
 5179 **Fornarina** (Vähil 26), leuchtend rosarot  
 h\*5180 **Georges Vibert** (Robert 53), Bl. gr., gef., purpur mit weiss gestreift, wüchsig.  
 5182 **Gil Blas**, gefleckt, rosarot.  
 5183 **Gros Province Panachée**, violett, rot und weiss  
 5184 **Henri Fouquier**, zartrosa.  
 5185 **Julietta** (Miellex), karmin.  
 5186 **Lady Curzon** (Turner 01), gross, einfach, rosa Bl., wüchsig.  
 5187 **Louise Méhul** (Parmantier), wüchsig, weiss, Mitte rosa.  
 5188 **Mme Hardy** (Hardy 33), gallica-Noisette-Hybride, reinweiss, mgr, einmal, aber s. reichbl., Tr.  
 5189 **Mme d'Hébray** (Prevost 21). Bl. gr., gef., lebhaft rosa mit weiss gestreift.  
 5190 **Mme Saportas**, lebhaft rot  
 h 5191 **Mme Plantier** (Plantier 83), gallica-Noisette-Hybride, reinweiss, mgr., einmal, aber s. reichbl., Tr.  
 5193 **Maiden's blush** (Mädchen's Erröten). (Kew 97), mgr., hellrosa, Mitte dunkler, frühbl. (*R. alba*).  
 5194 **Malesherbe** (Vibert 34), nüanciert rot.  
 5195 **Marie Tudor**, kirschrot. ♀  
 5196 **Meteor**.  
 5197 **Mrs. O. G. Orpen** (Orpen 97), nelkenrosa, einfach.  
 5198 **Néron** (Laffay 41), scharlach mit violett.  
 h 5199 **Oeillet flamand** (Vibert 45), mgr., kugelf., gef., flach, rosa, weiss und hellrot gestr. Abg. Ros.-Ztg.  
 5201 **Oleifera** (Dieck), dunkelrosa, starkwüchsig (**Oelrose**).  
 5202 **Phönix** (Vibert 43), rosa mit carminrot.  
 5211 **Rose du Roi** (*R. Portlandica*) (Souchet 19), purpurrot, dankbare alte Sorte.  
 5212 **Rosa alba** (Dyons), weiss mit leicht rosa, gefüllt.  
 \*5213 „ **mundi** (Vibert 75), rot mit weiss gestreift und gefleckt, gr., halbgef., eine der allerschönsten, Wuchs niedrig . . . . . 80 ♂  
 5214 „ **selfcoloured**, karmin, halbgefüllt.  
 5216 **Rosa damasc. L. fol. trigintipetala**. (**Echte Kazanlik-Rose**) (Dieck). Aus dem Schipka bei Kazanlik und Brussa. Gänzlich winterhart, leidet in ganz harten Wintern nur an den Spitzen, hellrosa, sehr duftend, Wuchs breit, stark (**Oelrose**) . . . . . 1 Stück 60 ♂, 10 St. 5 M  
 5217 **R. gallica violacea** (Paul & Son 05) gr., einf., reichbl., zinnoberrot u. purpurviolett . . . 1 M  
 Echte Oelrosen: No. 5168, 5201, 5216.

## Centifolien- und Moosrosen. Caninaarten.

Auch die wilde Rose und ihre Abarten haben grosse Reize.

### Unterart: *Rosa gallica* L. *hybrida borbonica*. (Bourbonhybriden.)

Provinzrosen, gekreuzt mit Bourbonrosen, gr. Laub, starker W., Blütezeit Juni. Gut für Pyramiden.

- 5218 **Coupe d'Hébé** (Lefay 40), kirschrosa gef., Bourb.-Hybride.  
 5219 **Paul Ricault** (Portemer 45), glänzend carmoisinrosa, gr., gef., s. hart, nur als Treibrose dankbar, gegen Rost und Frost unempfindlich.  
 5220 **Paul Verdier** (C. Verdier 66), glänzendrosa, einzeln, gr., voll, Treibrose, Parkstrauch.  
 5221 **Vivid** (N. Paul 83) lebhaft carmoisin, sehr schön, stark rankend.  
 5222 **Souvenir de Pierre Dupuy** (Levet 77), samtig dunkelrot, sehr gross, gefüllt, sehr starkwüchsig, s. schöner Strauch.

## (Moss-Roses.) Centifolien- und Moosrosen. (*R. moussues*.)

Einmalblühende.

Preis: Niedere 50  $\mathcal{M}$ , 100 40  $\mathcal{M}$ , Hochstämme 1,30  $\mathcal{M}$

### 5230 Unterart: *Rosa centifolia*. (Linné.)

Blüht im Juni-Juli, bekannteste Gartenrose, vollständig hart.

- 5231 **Centifolia alba**, gross, dicht gefüllt, weiss.  
 5233 " **major**, sehr gr., gef., kugelförmig, glänzend rosa, Tr.  
 5234 " **minor**, kleinblumige Centifolia.  
 5235 **Königin von Dänemark** (Booth 1810), fleischrosa mit dunkl. Mitte.  
 5246 **Rose des Peintres**, rosa, Mitte dunkler.  
 5242 **White de Meaux**, Pompon-Centifolie, klein, Mitte weisslich, rötlichrosa.  
 5243 **York & Lancaster**. (Miller), weiss und rosa.

### \* 5244 Unterart: *Rosa centifolia* L. *muscosa*. (Miller.) Moos-Rosen.

Wie die Centifolien, nur Kelch und Blütenstiele reich mit moosähnlichen Drüsen besetzt.

- 5250 **Anni Welver** (Weiter 07). Dunkelrosa, stark gefüllt, gut bemoost. (*Cristata*  $\times$  *La France*) 0,80  $\mathcal{M}$   
 h\*5251 **Blanche Moreau** (Mer-Rob 81), Bl. gross, gef., reinweiss. Die langen Knospen sind vom schönsten grünen Meos umhüllt; meltanempfindlich.  
 h 5252 **Capt'n John Ingram** (Robert), sehr dunkel, schwärzlichrot, wüchsig.  
 h\*5253 **Communis**, schönste Moosrose, gute Treibsorte, gew. Moos-Centifolie.  
 h 5254 **Cristata** (Vibert 27), Blume gross, wie die Centifolia, mit gefransten hahnenkammförmigen Kelchblättern, extra schön bemoost. Treib.  
 5255 **Cumberland Belle** (Dingee 01). Rankende Moosrose Sport von Prinzess Adelaide, macht Triebe von  $1\frac{1}{2}$  bis 2  $\frac{1}{2}$  m im Jahre; glänz silberrosa, sehr gef., schön bemoost, duftend, blüht aber nur einmal.  
 5257 **Deuil de Paul Fontaine** (Fontaine 74), dunkelpurpur mit feuerrot, gr. gef., willig aufblüh., W. stark  
 5259 **Eugene Verdier** (E. Verdier 72), gross, gut gef., prächtig karmoisinrot, wüchsig  
 \*5262 **James Veitch** (E. Verdier 65). Blume mittelgross, gefüllt, dunkelschieferfarbig, violett mit feuerrot sehr blühbar. Treib.  
 h 5264 **Little Gem** (W. Paul 80), dicht gefüllt, in Büscheln blühend, karmoisinrot, Knospen mit sehr bemoosten langen Kelchblättern. Treib.  
 5266 **Mme Edouard Ory** (Robert 56). Bl. gross, gef., lebhaft karminrot, kugelig. Treib.  
 5269 **muscosa japonica**, dunkelrosa, gross, halbgefüllt, sehr bemoost und merkwürdig.  
 5270 **Salet** (Lacharme 54). Rosa, schön bemoost, remontiert.

## 6. Sektion: Caninæ, Crépin (Hundsrosen).

Griffel frei; die Narben bedecken die Öffnung des Fruchtbodens. Kelch zurückliegend, nach dem Verblühen abfallend oder richtet sich auf bis zur Reife. Die äussere Kelchzipfel mit breiteren Anhängeln. Blütenstand gewöhnlich zu mehreren, mit mehr oder weniger breiten Deckblättern. Afterblätter angewachsen eins breiter als das andere. Blätter mit 7 Blättchen, sehr selten 9. Stengel aufrecht, Stacheln stark gekrümmt selten gerade, abwechselnd.

Niedere: 50  $\mathcal{M}$ , 10 Stück 5,00  $\mathcal{M}$ , 1 0 Stück 40  $\mathcal{M}$

Die Pflanzen sind teils wurzelecht, teils auf canina veredelt vorhanden.

- 5285 **Rosa canina** (Art), Linné 1753. Vaterland: Europa, Nordafrika und westliches Asien. Die Hundrose kommt in sehr vielen Formen wildwachsend vor. 100 St. 5  $\mathcal{M}$ , 10 St. 1  $\mathcal{M}$ , 1 St. 20  $\mathcal{M}$

#### Abarten und Unterarten:

- 5287 **R. alba** (Art Coriifolia) . . . . . 60  $\mathcal{M}$   
 5293 **Coriifolia** (Fries), Europa.  
 5298 **Dumalis** (Bechstein): Canina-Unterart.  
 5300 **ferruginea** (Art), Villars 1779. Synonym: **R. rubrifolia**. Vaterland Europa, alpinen Gebiet. Villars 1789 **Rotblättrige Rose**. Strauch von 2 Meter Höhe, braunholzige mit grossen und kleinen Stacheln bewehrt. Laub braunrot, blüht im Juni-Juli, einfach dunkelrot. Als Strauch in Gehölzgruppen sehr beliebt (auch Heckenrose) . . . . . 1 St. 40  $\mathcal{M}$ , 100 St. 30  $\mathcal{M}$   
 5301 **Froebeli**, (*laxa hort.* = *leucantha*). Unterlage für niedere Rosen und zur Hochstammzucht, leidet leicht durch Rost. (Art *tomentella*) . . . . . Sämlinge 1 St. 30  $\mathcal{M}$ , 100 St. 10  $\mathcal{M}$   
 5311 **Ilseana** (Crépin)  
 5312 **Inodora** (Fries) . . . . . 40  $\mathcal{M}$   
 5314 **Rosa Jundzilli**, Beeser 1816 (Art). Vaterland Europa, Armenien, Kaukasus. Synonym: **R. trachyphylla** Rau 1816, Jundzillis Rose, rauhlättrige Rose. Erinnert an **R. gallica**, schöne Belaubung und grosse rosa Blüten. Blüht im Juni . . . . . 80  $\mathcal{M}$   
 5316 **Lutetiana** (Leman) (*Canina*  $\times$  *gallica* var.) . . . . . 60  $\mathcal{M}$

## Carolinische und Zimmtrosen

Die wilde Rose mag ich gern, Mich mahnt's an Vaters Haus,

- 5320 **Maorantha** Daisy Hill (gallica × canina × Desportes) . . . . . 80 ♂  
 5321 Sarah Wilson (03). Gute Gartenrose, einmahlblühend, rahmfarbig, halbgefüllt.  
 5325 **Montivaga**.  
 5326 **E. Morioa**. Form mit grösseren Früchten (pimpinelli<sup>folia</sup>)  
 5330 **E. orientalis** (Dup), dünntriebige  
 5335 **E. Rostafinski** (Błoki), in Ungarn wildwachsend. ♀

5399 Art: **Rosa rubiginosa**, Linné 1767. **Schottische Zaunrose**.  
 Vaterland Europa. Die **Weinrose** (Sweet briar der Engländer). Reich mit Stacheln bewehrter Strauch bis 2 Meter hoch. Blätter mit kleinen abgerundeten, wenig gespitzten Blättchen, welche nach reifen Aepfeln duften. Blüht im Juni, Heckenrose . . . . . 1 St. 30 ♂, 100 St. 20 ♀

### Lord Penzance'sche rubiginosa-Hybriden.

Schottische Zaunrosen-Befruchtungen (Sweet-briar-Abkömmlinge) ♀

Diese Kreuzungen erregen überall, wo sie angepflanzt sind, grosses Aufsehen und sprechen durch ihre leuchtenden Farbentöne jeden Naturfreund an. Zu Heckenbildungen und als Ziersträucher sehr zu empfehlen.

- |  |  |   |
|--|--|---|
| 94<br>94<br>95<br>95<br>95<br>94<br>94<br>95<br>95<br>94<br>95<br>95 | 5340 <b>Anne of Gierstein</b> , dunkel karmoisin.<br>5341 <b>Amy Robsart</b> , gross, karmin, 2 Reihen Petalen<br>5342 <b>Brenda</b> , blassrosa, grossblumig<br>5343 <b>Catherine Selden</b> , zart nelkenrosa<br>5344 <b>Flora Mo. Ivor</b> , violettrosa<br>5345 <b>Green Mantle</b> , rosa, Mitte weiss<br>5347 <b>Julie Mannering</b> , sehr leuchtend einfach perlrosa<br>5348 <b>Lady Penzance</b> , kupfergelb, einfach wie Jaune bicolor<br>5349 <b>Lord Penzance</b> , rosagelb.<br>5350 <b>Lucie Ashton</b> , weiss, rot gerändert<br>5351 <b>Lucie Bertram</b> , leuchtend purpurrot, 2 Reihen Petalen<br>5352 <b>Meg. Merriles</b> , karmoisin, 2 Reihen Petalen<br>5353 <b>Minna</b> (95), weiss mit zart rosa.<br>5354 <b>Rose Bradwardine</b> , sehr reichblühend, hellrosa<br>5359 <b>Double scarlet sweet briar</b> , niedrig, halbgefüllt<br>5360 <b>Serafini</b> (Viviani). Spanien, Korsika, Sizilien<br>5365 <b>Tomentosa</b> . Smitt 1800. Vaterland Europa, Mittelasien, Kaukasus. Filzige Rose. Mit weichen, auf der Unterseite etwas behaarten Blättern<br>5367 <b>Una</b> (Paul & Son 1902), (canina × Sämling von Dijon), rahmweiss, Knospe hellrosa, sehr zarte Farbe, etwas rankend, Felsenrose<br>5368 <b>Uralensis</b> , in Russland als Veredlungsunterlage viel benutzt . . . . . 1 St. 30 ♂, 100 St. 10 ♀<br>5372 Art: <b>Villosa</b> , Linné 1853. ( <b>Hagebutte, pomifera</b> ) Vaterland Europa, Mittelasien, Armenien, Kaukasus, Persien. Zottige Rose. Synonyme: <b>E. pomifera</b> Herrmann 1763. <b>R. mollis</b> Smith 1812, <b>R. mollissima</b> Fries 1828. Kräftig wachsender Strauch mit grauen, wenigen, etwas gebogenen Stacheln, Laub gross, mattgrün, unterhalb weich behaart. Fruchtknoten und Stiele mit Borstendrüsen besetzt, gross, rot. Blüht im Juni blassrosa. Früchte beliebt zum Einmachen; bekannt unter dem Namen: <b>Apfelhagebutte</b> , z. Heckenbildg. gesign. 1 St. 50 ♂, 10 St. 4,50 ♀, 100 St. 30 ♀ | Meist wohlriechendes Laub,<br>teils etwas remontierend<br><br>1 Stück 50 ♂<br>10 " 4 ♀<br>100 " 98 "<br><br>Gut als Böschungs- und Park-<br>pflanzen.<br><br>Sie werden 3—4 m hoch. |
|--|--|---|

## 7. Sektion Carolinæ, Crépin (Carolinische Rosen).

Griffel frei, die Narben verschliessen die Oeffnung des Fruchtknotens. Die Eichen sitzen ausschliesslich am Grunde des Fruchtbodens. Der Kelch richtet sich nach der Blüte wieder auf und fällt vor der Reife ab, die äusseren Kelchzipfel mit wenig Anhängsel. Blütenstand gewöhnlich mehrblütig, mit schmalen oder breiten Deckblättern. Afterblätter angewachsen, oft schmaler, oft breitere Blätter mit 7—9 Blättchen. Stengel aufrecht, Stacheln gerade oder gekrümmt, regelmässig paarweise unter den Blättern, selten abwechselnd.

- 5380 **Rosa Carolina**, Linné 1743.  
 Vaterland: Osten Nordamerikas. Schöner Zierstrauch für Gehölzgruppen; blüht herrlich violettrosa in grossen Blumen . . . . . 1 St. 50 ♂, 10 St. 4 ♀  
 5381 **Carolina** × **rugosa**, Wuchs und Blume rugosaähnlich . . . . . 0,50 ♀  
 5382 **Rosa humilis**, Marshal 1785.  
 Vaterland Osten Nordamerikas. Synonyme: **R. parviflora**, Ehrhardt 1789. **R. lucida**, Ehrhardt 1789. Vaterland: Osten Nordamerikas. Niedrige oder Zwergrose, blüht bis zum Herbst. 1 St. 50 ♂  
 5384 **Rosa lucida**, dicht geschlossener Busch, glänzend grünes Laub (Ehrhardt 1789) . . . . . 1 St. 60 ♂  
 5386 **Marie Graebnerle**, Ascherson Carolina × **humilis**, blüht bis Herbst . . . . . 1 St. 60 ♂  
 5391 **Spaethiana (carolina × rugosa)** (Graebener), reichblühend, niedrig . . . . . 1 St. 60 ♂

## 8. Sektion Cinnamomeæ, Crépin, ihre Abarten und Varietäten (Zimmtrosen).

Griffel frei; die Narben bedecken die Oeffnung des Fruchtbodens, die Eichen sind an den Grundrippen angesetzt. Kelch vollständig nach dem Verblühen aufgerichtet und krönt den Fruchtknoten auch nach der Reife. Blütenstand gewöhnlich mehrblütig, selten einblütig, mit mehr oder weniger entwickelten Deckblättern. Afterblätter ausgewachsen, nach oben verbreitert. Blätter mit 7—9 Blättchen, Stengel aufr., Stacheln gerade, selten krumm oder hakig, gewöhnlich regelmässig, unter den Blättern gepaart, selten abwechselnd oder gar keine.

- 5400 **Rosa acicularis**, Lindley 1820. Einfach, reichbl., 80—120 cm hoch . . . . . 50 ♂  
 5401 " **Alberti**, (Regel 1883), Turkestan, grosse, weisse einfache Bl., frühbl. . . . . 50 "  
 (Die einzelnen Varietäten sind bei den Kletterrosen angegeben (Nr. 95—98).  
 5402 " **Alpina**, Linné 1753 (Alpenrose). Sträucher mit langen Zweigen, in der Jugend mit scharfen Stacheln bewehrt, namentlich an der Basis der Triebe, im Alter meist stachellos, weil die Stacheln abfallen. Blättchen am Grunde drüsig, glatt oval, doppelt gesägt. Blumen rot oder rosa, ziemlich gross; Fruchtknoten rund oder eiförmig, oder verlängert, nach dem Verblühen hängend . . . . . 60 ♂  
 5403 " " **Malyi**. Knet . . . . . 60 "

## Zimmtrosen. Rugosarosen.

erblick' ich einen Strauch von wilden Rosen.

5405	Rosa pyrenaica. Gouan . . . . .	60	3
5406	" " pendulina . . . . .	50	"
5407	" " var. Fischeriana . . . . .	50	"

Hierher gehören auch die Kletterrosen:

**Alp. Rosea, Amadis, Boursault, Calypso, Graellia, Madame Sancy de Parabère.** Seite 8—10

5410	Rosa Beggeriana (Art) Schrenk 1841. Synonym: anserinifolia, Boiss, Asien, Turkestan, Afghan Persien, breite Sträucher . . . . .	40	3
5411	" blanda (Art) Aiton 1789, syn. Virginiana, Mill Nord-Amerika, reiz. Rose, schön, gr. Str. . . . .	40	"
5412	" luxurians (Var.), Crépin, s. breites, volles Laub, Bl. einf. gr., rosa . . . . .	50	"
5413	Rosa Californica (Art) Chamisso 1827 Nord-Amerika, öfterbl., schön 1,50—2 m hoch . . . . .	50	"
5414	" nana (Art) reichbl., schöner niedriger Strauch, violettrosa . . . . .	50	"
5416	" ultramontana . . . . .	50	"
5417	" rugosa . . . . .	60	"
5419	Cinnamomea Lehmanniana, Linné 1765. Europa, Nordasien, Kaukasus, Zimmtrose, Triebe mit brauner Rinde, Blütezeit Mai-Juni, Fruchtkn. lang; Str. für Parks . . . . .	30	"
5421	Dahurica. Pallas (Asien) . . . . .	50	"
5422	Dorpatensis (Var) hort., zur Veredlung in neuerer Zeit benutzt, sehr hart . . . . .	30	"
5423	Rosa var. glandulosa (carelica. Fries 80)		
5424	" gymnocarpa (Art) Nuttall 1840. Nord Amerika; nacktfrüchtige Rose, s. feinblättrig, Bl. klein; Wuchs mittelhoch. Zierlicher Strauch . . . . .	60	"
5426	" haematodes . . . . .	50	"
5427	" Hawreana . . . . .	50	"
5428	" inermis Morletti, sehr gute Stammunterlage ohne Stacheln . . . . .	80	"
5430	" laxa (Art) Retzius 1803, Asien, Turkestan, Altai. Einfache Rose, Strauch zierlich, niedr. kleine graue Belaubung . . . . .	60	"
5431	" Lehmanniana (Burge) Turkestan . . . . .	50	"
5433	" macrophylla (Art) Lindley 1820, Himalaya Tibet, Nord- und West-China, grossblättrig . . . . .	50	"
5434	" crasse aculeata . . . . .	60	"
5436	" Majalis (Var.) Lindley, echt. 1 1/2 m hoch; halb gefüllt, purpurrosa. Mairöschchen . . . . .	60	"
5440	" Nipponensis, (Art) Crépin, Japan . . . . .	60	"
5441	" nutkana, (Art) Presl 1851. Nord-Amerika; schöne dunkelrote Frucht . . . . .	50	"
5443	" Ossetica. (Dieck) Levante . . . . .	60	"
5444	" Oxyodon. (Boissier) Kaukasus . . . . .	60	"
5445	" Pendulina × tomentosa spinulifolia . . . . .	50	"
5447	" Ferrieri-Saget (alpina × glauca) . . . . .	60	"
5448	" pisocarpa, (Art) A. Gray 1872. Nord-Amerika . . . . .	60	"
5450	" Rubella, Smith, Wuchs mässig, buschig, Bl. einfach, weissl. gelb. (Scharnkeana) . . . . .	60	"
5452	" Scharnkeana. (Graebener) californica × nitida, schöne Farbe . . . . .	60	"
5453	" Silverhjelmi . . . . .	60	"
5454	" spinulifolia, Dematre, schönes, rundes Laub, rote Früchte . . . . .	60	"
5456	" sulphurea . . . . .	60	"
h 5458	" Theano. (Var.) Geschwind 95. Wunderschöne, effektvolle Einzelpfl., oder in Trupps auf dem Rasen, winterhart. Blume klein, leuchtend rosa, gefüllt, in reichster Weise die Pflanze bedeckend, lange haltend. Dolden bis zu 100 Blüten . . . . .	60	3, 10 St. 5 M
5460	" Webbiana (Art) Wallich 1820. (Webbs Rose). Fedtschenkoana, (Regel) sehr grosse Büsche öfterblühend, weiss . . . . .	1 St. 40	3, 10 St. 3,50 M
5461	" Woodsii, Lindley. (Art). Vaterland: Nordamerika, Californien . . . . .	50	3

Rosa virginiana, siehe Nr. 5411.

### Art: Rosa rugosa (Thunberg 1784). Rauhlättrige Rosen.

Vaterland: Nördliches Asien, Nordchina, Mandschurei, Korea, Sachalin, Kamtschatka, Kurilen und Japan.

Synonyme: R. Regelliana Lind et Andre 1871. R. Andre, Lange 1875.

Vollständig winterharter Strauch bis 2 Meter hoch. Stengel dicht bewehrt mit kleinen und grösseren geraden Stacheln. Laub mit 9—11 Blättern, ohne lebhaft dunkelgrün runzelig. Blütenstand in Büscheln. Die Blüten erscheinen sehr zeitig im Mai und blühen während des ganzen Sommers. Der Fruchtknoten ist mehr platt gedrückt, sehr gross; die Früchte vorzüglich zum Einmachen in Zucker und zu Marmelade.

Man hat von dieser Art verschiedene Varietäten erzogen und sie auch zu Kreuzungsversuchen mit glücklichem Erfolg verwendet, besonders war es Dr. Müller in Weingarten Pfalz, der zuerst schöne Erfolge hatte.

Die Rugosa-Sorten sind besonders zu Gruppen für grössere Parks und zu Hecken geeignet. Das saftig grüne, dauerhafte Blatt ist für Bindereien von Wert, die Früchte sind zu Kompots verwertbar; von Frühjahr bis Herbst blühend. Manche Sorten sind auch als Hochstamm sehr schön.

Preise: Niedere 1 St. 50 3, 10 St. 4,50 M, Hochstämme 1,30 M

**Rugosa-Sämlinge** gut zu Hecken, stark, 2j.—3jährig per 100 St 20 M

Varietäten:

h*5470	alba, weiss, einfach, reichbl., mit den grössten rotgelben Früchten.		
5471	Alice Aldrich (Conard & J. 01). Karminrosa, reichbl.		
*5475	à Parfum de l'Hay (J. Graveraux 04). Durch den ausgezeichneten u. kräftigen Duft und das reiche Blühen ist diese Rose berufen, die bis jetzt zur Oelgewinnung benutzten Sorten zu ersetzen. Strauch wüchsig, hart; Blume gut gefüllt, kugelig, karmin, kirschrot [(R. Damascena × Général Jacquemine) × R. germanica] . . . . .	75	3
5476	atropurpurea (G. Paul 99), leuchtend karmoisin mit kastanienbraun. . . . .	60	3
5479	Belle Poitevine (Bruant 94). Laub dunkelgrün, sehr gross, rosa Blumen; mittelmässig gefüllt, leicht aufbl. Knospe länglich, stark duftend. . . . .	60	3
5480	Blanc double de Coubert (Cochet C. 92). gross, gefüllt, reinweiss . . . . .	60	3
h 5482	<b>Carmen</b> [P. Lambert 06]. Wuchs stark, aufrecht, Holz dicht beatecht, Laub dunkelgrün, gr., nicht runzelig, bleibt gesund u. frei von Rost u. Mehltau. Blume einfach, gross, leuchtend dunkelblutrot, bleibt lange aufr., ehe sie sich zu einer flachen Blume entfaltet, teils einzeln, teils zu 5—9, die nach und nach erblühen. Der erste Flor ist überaus reich, die Pflanze ist dann weithin leuchtend. Sie remontiert bis zum Oktober und noch später. Die Früchte sind mittelformig und reifen spät. Die Pflanze ist gegen Frost, Hitze, Nässe unempfindlich. Als Parkstrauch, als Solitärpflanze und als Hecke verwendbar. 2 m hoch werdend. (Rugosa rosea × Princesse de Béarn . . . . .	1 St. 80	3, 10 St. 6 M
*5483	calocarpa (Bruant 94). Rugosa × Bengalrose, rein rosa. Die Fruchtbarkeit ist enorm, Früchte dauerh. Einer der schönsten Fruchststr., wertv zur Bildung von undurchdringl. hübschen Hecken.		

## Rugosarosen.

Die wilde Rose mag ich gern, gern atm' ich frische Luft,

- 5484 **Le Cid** (Vigneron 08), siehe Neuheiten.
- h\*5485 **Conrad Ferdinand Meyer** (Dr. Müller 99). Kreuzung aus einer Hybride (von Gloire de Dijon  $\times$  Due de Rohan) mit rugosa Germanica, stark und kräftig wachsend, vollständig winterhart, sehr stark bestachelt, remontierend und von richtiger Rugosa-Erscheinung. Blume s. gross. La France ähnlich, 10–12 cm im Durchmesser, stark gef. rein silberigrosa, herrl. Wohlgeruch. Herrl. winterharter Zierstr. f. Garteanlagen u. Hecken. Abgeb. Rosen-Ztg. 1902. 100 St. 40  $\frac{1}{2}$
- 5486 **Crispata** (J. C. Schmidt 02). Eine sehr auffallende Blattbildung, die einzelnen Fliederblättchen sind gerollt und gedreht, lang, das ganze Blatt wieder eigentümlich kraus. Als Felsenrose und als Vorstrauch zu empfehlen. Blume weiss, einfach.
- 5487 **Daniel Lesueur** (Dr. Müller-Gravereaux 06), siehe Neuheiten.
- 5488 **R. terox = Kamtschatka** sehr hart, starkwüchsig, breite Büsche bildend.
- 5489 **imbriata** (Morlet 92), weiss, mittelgr., halbgef., Rand gefranst, kräftig, blühhbar.
- 5492 **Germanica** (Dr. Müller 1900), Blume sehr gross, gef., dunkel violett, sehr reichbl.
- 5493 **Georges Cain** (Dr. Müller-Gravereaux 08), siehe Neuheiten.
- 5494 **Hansa** (Schaum 05).
- 5495 **Helvetia** (O. Froebel 97). Bl. reinweiss, in Büschel fortwährend blühend. Früchte klein.
- 5496 **Heterophylla** (Cochet-Cochet 99). [rugosa Thunb.  $\times$  R. lutea Miller]. Blume nur halbgefüllt, 3 cm Durchm., zu 5–10 in Dolden. Blume weisslich gelblich.
- 5497 **Lilly Dieck** (Dr. Dieck 1900), dunkelrosa, klein.
- 5498 **Mme Alvarez de Campo** (L'Hay 04), zartrosa und lachs (Dijon  $\times$  rugosa) . . . . . 80  $\frac{1}{2}$
- 5499 **Mme Ancelot** (Dr. Müller) [Gravereaux]. Üppige Belaubung, Teeblut zeigend, Bl. sehr gross, gut gef. und gebaut; frisch fleischrosa mit Silber-Widerschein, blüht bis zum Frost. (Bourbon-Tee-sämling  $\times$  Rugosa germanica) . . . . . 1 St. 80  $\frac{1}{2}$
- h\*5502 **Mme Georges Bruant** (Bruant 88). Bl. gr., fast gef., glänz. weiss, niphotosähnliche Knospe, tragt keine Früchte, ist aber desto schöner im Blühen, remontiert gut. Treibf.
- 5505 **Mme Laborie** (Gravereaux 01), sehr lange, gerade Stacheln; Laub sehr glänzend, den Rugosa Charakter zeigend; Blüten zu mehreren, selten einzeln, bis zum Froste dauernd. Blume lang gross, sehr gefüllt, lebhaft rosa. ([General Jacqueminot  $\times$  Empereur du Maroc]  $\times$  Conrad Ferdinand Meyer), Züchtung Dr. Müller's.
- 5506 **Mme René Gravereaux** (Gravereaux 02). Zweige gerade, rötlich, mit starken, geraden, rötlichen Stacheln besetzt, junges Laub rot. Knospe s. dick gut gebaut; Blume s. gross, kelchförmig schön gebaut, a. duftend, zart rosa mit leicht violett Grund etwas gelblich. Blüht zu wenigen auf einem Triebe während des ganzen Sommers. Stammt von Conrad F. Meyer  $\times$  Safrano.)
- 5508 **Mme Tired** (Gravereaux 08, Dr. Müller). Zweige rötlich mit wenigen geraden Stacheln besetzt. Blüten meist einzeln, gross, kelchförmig, fast gefüllt, lebhaft rot, Rückseite blässer (Pierre Notting  $\times$  Cardinal Patrizzi  $\times$  Rug. Germanica) . . . . . 1,20  $\frac{1}{2}$
- 5510 **Madeleine Fillot** (Gravereaux 08, Dr. Müller). Sehr wüchsig, starkzweigig, wollig, dickstachelig, Laub oben glänzend, Unterseite filzig. Knospe spitz, Blume sehr gross, gef., 4-teilig, chinesisch-rosa mit lilarosa. Reichbl. bis zum Frost. (Reine des Iles de Bourbon  $\times$  Perle des jardins  $\times$  Rug. Germanica) . . . . . 1,25  $\frac{1}{2}$
- 5513 **Magnifica** (Conard & J. 08), siehe Neuheiten.
- h\*5520 **Mercedes** (Guillot 1900). Pflanze kräftig, Blume gross, gef., schön geformt, wohlriech., nelkenrosa auf weissem Grunde, äussere Blätter weiss
- 5522 **Mr. Bienvenu** (Rugosa-Hybride), Gravereaux 07) Strauch s. wüchsig, Zweige gerade, aschgrau, mässig bestachelt, üppig belaubt; einzellblütig, Stiel fest. Bl. s. gross, gut gebaut, Farbe herrlich tief lachsrosa mit dunklem Widerschein. (Pierre Notting  $\times$  Safrano)  $\times$  Ferd. Meyer) . . . . . 80  $\frac{1}{2}$
- \*5526 **New Century** (Van Fleet 01). Wuchs stark, aufrecht; hart, Bl. gross, gut gef., in Dolden blühend, glänzend karminrosa, Mitte dunkler rot, Rand rahmweiss; duftend, wie schottische Zaunrosen; unempfindlich gegen Krankheiten und Insekten; verlangt jährlich kräftigen Rückschnitt und guten nahrhaften Boden.
- 5527 **Nova Zembla** (Mees 06). Sport von Conr. F. Meyer. Bl. reinweiss, gef., schöne Form, duftend hart, starkwüchsig. Blüht Anfang Juni . . . . . 80  $\frac{1}{2}$
- 5528 **Regina Badet** (Dr. Müller-Gravereaux 08), siehe Neuheiten.
- 5532 **Rhodophyle Gravereaux** (Gravereaux 05) [Pernetiana].
- \* 5534 **Roseraie de l'Hay** (Cochet-Cochet 1902). Stammt von Rugosa rosea; die Früchte haben Birnenformen. Die Blumen dunkelrot. Sie erscheinen im Frühjahr sehr früh; remontierend.
- h 5536 **rubra** (Regeleana). Bl. s. gr., einfach violettrot, s. reichbl. fr. s. schön rot . . . . . 100 St. 30  $\frac{1}{2}$
- h 5540 **Schneelicht** (Geschwind 94). Eine rankende, Rugosa mit blendend weissen, talergrossen Blumen. Ein Zaun mit Schneelicht hergestellt, ist undurchdringlich, zumal die Rose starke Stacheln hat; völlig winterhart; enorme Büsche bildend.
- 5543 **Sir Thomas Lipton** (Conard & J. 03), reinweiss, gr., gef., s. stark, aufr., gesund.
- 5545 **Souv. de Christophe Cochet** (C.-Cochet 94), lebhaft fleischrosa.
- h 5546 **Souvenir de Philémon Cochet** (Cochet 99). Stammt von Blanche double de Coubert Bl. gef., 10–12 cm im Durchmesser, weiss, Mitte leicht rosa, Form und Fülle d. „Souvenir de la Malmaison“. Starkremont. und starkwüchsig . . . . . 1 St. 60  $\frac{1}{2}$
- h 5548 **Stella polaris** (Jensson 1900). Blume gross, reinweiss, einfach, bleibt aus Samen gezogen meist constant; Pflanze ähnelt im übrigen rugosa alba . . . . . 1 St. 60  $\frac{1}{2}$
- 5550 **Tenuifolia** (Bénard 01), wüchsig, sehr hart, Laub fein geschlitzt und gedreht; der Strauch sieht wie bemoozt aus. Blume weiss. (Rugosa alba  $\times$  pimpinellifolia) . . . . . 0,60  $\frac{1}{2}$
- \* 5551 **Thusnelda** (Dr. Müller-Weingarten 89). Kreuzung zwischen Rugosa alba und Gloire de Dijon Blume zartrosa, winterhart, öfterblühend, schön, sehr gut.



so wüzig von dem Duft der wilden Rosen! (C. F. Meyer).

## 9. Sektion: Pimpinellifoliae, de Candolle.

Griffel frei, eingeschlossen, die Narben bedecken die Mündung des Fruchthodens. Nach dem Verblühen richtet sich der Kelch wieder auf und bleibt fest sitzen. Blütenstand ist fast immer einblumig, Brakteen fehlen. Aferblätter angewachsen, schmal, mit breiten abstehenden Oehrchen. Die Rlätter der Blütenzweige haben 9 gewöhnliche, kleine runde Blättohen, dunkelgrün, unbehaart, stumpf gesägt, Fruchtknoten rund, glatt, in der Reife schwarz Strauch wird bis 1 Meter hoch, verästelt, nimmt mit geringem Boden vorlieb.

5570	<b>Rosa pimpinellifolia</b> (Art) Linné 1762. ( <b>R. spinosissima</b> , Linné.) [Pimpinell-Rose]. Vaterland: Europa, Asien, Armenien, Kaukasus Buekaret, China, Mandchurei	60	3
5571	" <b>altaica</b> . . . . .	50	"
5574	" <b>hispidia</b> . . . . .	60	"
5578	" <b>pimpinellifolia</b> L. <b>alba</b> , gefüllt, weiss		
5590	" <b>Stanwelliana perpetua</b> , wahrscheinlich mit <b>R. damascena</b> gekreuzt, Bl. zart, fleischrosa, Mitte oft dunkler, gross, gefüllt, sehr duftend, von Mai bis Herbst blühend, hart. Prächtige Parkrose	1 St. 60	3, 10 St. 5,50
5593	" <b>Wallensis hort.</b> (Unterart)	60	"
5595	" <b>lutea</b> × <b>pimpinellifolia</b> . Strauch wie bei <b>R. sericea</b> mit gr. dunkelroten Hagenbutten	80	"
5596	" <b>pendulina</b> × = (1812) <b>R. reversa</b> Waldet Kit. Holz hell rotbraun	80	"
5597	" <b>pimpinellifolia</b> × <b>tomentosa</b> var. <b>Wilsoni</b> . (Bor.) = <b>R. inoluta</b> <b>Wilsoni</b> (Baak.)	80	"
5601	" <b>Xanthina</b> , (Art) <b>Lindley 1820</b> . (Goldfarbige). Vaterland: Asien. Schön hellgelb, einf.	60	"

## 10. Sektion: Luteæ, Crépin. Kapuzinerrosen (Austrian briar).

Griffel frei, die Narben bedecken die Mündung des Fruchthodens. Kelchblätter nach dem Verblühen aufgerichtet und bleibend, die äusseren ein wenig verlängert. Blütenstand ohne Deckblätter am Grunde der Hauptstiele. Oft einblumig, selten 2- oder mehrblumig, Aferblätter angewachsen, mit verschieden gebildeten Oehrchen. Zweige aufrecht, Stacheln gerade oder wenig gebogen, gemischt oder ohne Drüsen.

Preis: Hochstämme 1 Stück 1,30 M. Niedere 0,50 M.

5605	<b>Arthur G. Goodwin</b> (J. Pernet-D. 09), siehe Neuheiten.		
5611	<b>Austria striata</b> (Fate, England), schön gestreift und gefleckt, rot und gelb	0,60	M
h*5612	<b>Austrian Yellow</b> , (Gérard 1596). Gr., reingelbe einf. Bl. 1 St. 50 3, 10 St. 4,50 M, 100 St. 40 M		
5613	<b>Clorophylla</b> , Ehrh.	0,60	M
5614	<b>Entente cordiale</b> (P. Guillot 08), siehe Neuheiten		
5615	<b>Gottfried Keller</b> , Kapuzinerhybride (Dr. Müller 02). Holz, Wuchs und Laub gleichen <b>R. lutea</b> selben ist aprikosengelb, nach der Basis zu goldgelb, Rückseite dunkelgelb, nach dem Rand heller. Als Knospe a. schön; duftend. Prächt. Parkrose! (Mme Bérard × Persian Yellow) × [Pierre Notting × Bérard] × Persian Yellow	0,70	M, 10 St. 6 M
h 5616	<b>Harrisoni</b> , Harrison 1830, mittelgross, halbgefüllt, reichblühend, tief goldgelb	0,50	M
h*5617	<b>Jaune bicolor</b> , 1596, Synonym: <b>R. punicea</b> Miller, <b>R. lutea bicolor</b> , Austrian Copper, (Kapuziner, Fuchs- od. Wiener Rose), einf., gross, innen kapuzinerrot, aussen goldgelb, blüht früh, im Mai-Juni Sämtlich vollständig harte Rosen. Abgebildet Rosen-Zeitung	1 St. 50	3, 10 St. 4,50 M
5618	<b>Les Rosati</b> . [Dr. Müller-Gravereaux 07.] Strauch aufrecht, hart, beständig den Sommer hindurch blühend; Bl. mittelgr., gefüllt, Petalen gefaltet, dachziegelig übereinander; lebhaft karmin, kirschrot erhellt, am Nagel mit grossen reingelben Flecken; Rückseite blass lachsrosa. Laub sehr breit, braunrot. (Persian Yellow × Sämling (Remontant × Tee) Wuchs mässig	1 St. 0,80	M
5620	<b>Lutea</b> , Miller 1768. Vaterland: Kleinasien, Armenien, Persien. Synonym: <b>R. eglanteria</b> Linné 1753. <b>R. foetida</b> Herm. 1762 Holz braun mit meist geraden Stacheln. Bl. einf., gelb, winterhart.	0,60	M
5621	<b>Lutea</b> , var. <b>R. lutescens</b> (Pursh). Asien	0,60	M
5622	<b>Ochroleuca</b> (Swart)	0,60	M
h 5624	<b>Parkfeuer</b> Kapuzinerhybride (P. Lambert 1906). Strauch vollständig winterhart, wird 4 m hoch u. breit. Blume mittelgross, einfach, zuweilen einige Petalen mehr. Glühend glänzend scharlachrot, feuriger als Gruss an Teplitz. Eine Zier- und Parkrose	1 Stück 0,50	M, 10 St. 5.— M
h*5625	<b>Persian Yellow</b> (Willcock 83), mittelgr., gef., frühbl., goldgelb.	0,50	M, 10 St. 4 M, 100 St. 36 M
5626	<b>Punicea</b> (Miller)	0,60	M
h*5628	<b>Soleil d'or</b> (Goldne Sonne). [J. Pernet-D. 1900]. (Persian Yellow × Antoine Ducher). Sie blüht sehr reich und remont. Blume hat die Form der Muttersorte, duftet. Eine einzelne Pflanze macht Aufsehen. Neue Rasse, „Rosa Pernetiana“. Farben: orangegelb, goldgelb, kapuzinergelb u. hellrosa. Gross, gefüllt (Abgebildet Rosen-Zeitung)	100 St.	40 M
5630	<b>Sulphurea</b> (Aiton 1789), echt. Vaterl.: Kleinasien, Persien, Armenien. Syn.: <b>R. hemisphaerica</b> (Hermann 1762) = <b>Harrisoni</b> (?)	0,80	M

## 11. Sektion: Sericeae, Crépin. (Seidenhaarige Rosen).

5650 **Art: Rosa sericea**, Lindley 1820.  
Synonym: **Rosa Wallichii**, Tratt. 1823. Eigentümliche Art mit nur 4 Kelch- und 4 Kronenblättern weissgelb . . . . . 1 St. 60 3, 10 St. 5 M

5651 **Neue botanische interessante Art.**  
h **Rosa Sericea** var. **Pteracantha**. (Einführung aus China 1907.) Im Roseraie de l'Hay sel aus dieser herrliche Strauch in der Blüte von weitem auf. Das farnähnliche Laub an den zierlich gezogenen Trieben wird durch grosse, einfache weisse Blüten in den Blattachsen prächtig geschmückt. Die ganz eigenartig geformten leuchtend roten, an der Basis sehr breiten Stacheln begleiten den ganzen Trieb . . . . . 10 St. 7 M, 1 St. 0,80 M, Höchst. 2 M

Verschiedene Rosenarten.

Die Besichtigung meiner Kulturen ist jederzeit erwünscht.

13. Sektion: Bracteatae, Thory.

[Griffel frei, eingeschlossen, die Narben bedecken die Mündung des Fruchtbodens. Staubgefäße sehr zahlreich, Kelchblätter nach der Blüte zurückgebogen, vor der Reife abfallend. Blütenstand mehrblumig. Deckblätter breit, eingeschnitten. Afterblätter kurz angewachsen, pfriemenförmig, Blätter 7blättrig, glatt, glänzend, Stacheln gebogen oder gerade, paarweise unter den Blättern glatt oder gemischt mit Borstenstacheln, Wuchs aufrecht, etwas rankend.

- 5655 Art: Rosa bracteata, Wendland 1797, einfach, weiss.
Synonym: R. Macartnea, Dum-Courset 1811. Vaterland: Süd-China u. Insel Formosa. 1 St. 50 S.
5656 Rosa alba odorata, gross, voll, weiss mit gelb. Schein, blüht von Aug. bis Herbst. 1 St. 50 M.
5657 Rosa bibracteata . . . . . [1 " 60 "
5658 Art: Rosa clinophylla, Thory 1817, Indien, syn.: involucrata, Roxb. 1820.
Eigenartig, s. wüchsig, Zweige biegsam; Stacheln lang, auch unter den Blättern 7-9 Blättchen; Blüten weiss, meist einzeln; frostempfindlich, verlangt warme Lage. 60 S.



No. 5356. Refulgens (W. Paul 1908) Schottische Zaurosen-Hybride, zinnoberrot.

14. Sektion: Laevigata, Thory. (Glanz-Rose).

Griffel frei, die Narben bedecken die Öffnung des Fruchtknotens, Scheibe breit, zahlreiche Staubfäden. Petalen vollständig aufgerichtet nach der Blüte, bleibend auf dem Fruchtboden. Blütenstand einzeln ohne Deckblätter. Afterblätter beinahe frei, später abfallend. Blätter mit 3 Blättchen, lange kletternde Zweige, Stacheln zerstreut, gebogen, gemischt mit Stachelborsten.

- 5660 Art: Rosa laevigata, Michaux 1803 = (R. Camellia).
Synonym: R. Sinica Auct., R. nivea, D. C. 1818, oherokensis, Donn 1815, R. hystrix, Lindley 1820. Vaterland: China, Japan, Insel Formosa. Wurde neuerdings unter dem Namen "Camellia" eingeführt. Eine zwar nur einfache, aber grossblumige und reichblühende Kletterrose, die auch ziemlich hart ist; an der Riviera sehr verbreitet . . . . . 1 St. 50 S.
h 5661 Anemonenrose (J. C. Schmidt 96). Eine halbkletternde Art mit glänzenden Blättern. Blumen einfach, gleichen in Form und Farbe der beliebten Anemone japonica elegans. Die Farbe ist silberig leuchtend rosa. Widerstandsfähiger und reichblühender als ihre Schwwestersorte "Camellia" (1653). 1 St. 60 S., 10 St. 5.- M.

15. Sektion: Microphyllae, Crépin. Kleinblättrige Rose.

- 5665 Art: Rosa microphylla, Rocsburgh. 50 S.
Vaterland: China und Japan. Eine sehr interessante Rose, die mehr Beachtung verdient.
5666 R. microphylla purp. ancien, carminrosa, gefüllt . . . . . 50 S.
5667 Cherokee Glänzendes lederartiges Laub, rahmweisse gef. Blüte . . . . . 60 ,,
5668 Ma Surprise. (Guillot 72). Weiss und lachsfarben . . . . . 50 "

Sektion I. Synstylae. D. C.

- 5672 Rosa anemonaeflora, Fortune 1847. Niedere 80 S.
Vaterland China. Syn.: Anemonaeflora de la Chine, Ranks épineux de la Chine.)
h 5675 Art: Rosa Watsoniana, Crépin 1887. Niedere 0,60 M.
Vaterland Japan. Höchst. 2,50 M.
Dünne, lange, grüne, wenig bewaffnete Zweige, niederliegend. Blütenstand in kleinen Büscheln. Blumen sehr klein, weiss, Myrtenblumen ähnlich. Die Belaubung dieser Rosenart ist höchst merkwürdig, die Blättchen scheinen wie geschlitzt, sind aber in Wirklichkeit ganz schmal und lang, dunkelgrün, längs der Mittelrippe heller gezeichnet. Eignet sich besonders zu Einfassungen; ziemlich stark; auch als Hochstamm sehr schönzierend, verlangt im Winter Schutz.

# OBST.

**Anlage von Obstgärten etc.** siehe letzte Umschlagseite dieses Katalogs.

Da ich das Pflanzmaterial in jeder Stärke und zum grossen Teil besonders vorbereitet in grossen Mengen selbst kultiviere, bin ich in der angenehmen Lage, mir übertragene Garten- und Parkanlagen billig, schnell und mit besten und schönsten Pflanzen herzustellen. Die Wege- und Erdarbeiten, Rasenanlagen, Grotten- und Holzbauten werden mit ganz geringem Nutzen hergestellt.

**Garantie für das Anwachsen** übernehme ich, wenn die Pflanzung unter meiner Leitung geschieht und ein Uebereinkommen getroffen wird.

Ein Besuch meiner grossen Rosen-, Obst-, Coniferen- und Ziergehölz-Baumschulen bei Trier (Zeughausstrasse) wird jeden befriedigen und mich stets freuen.

**Bureau und Hauptkulturen Zeughausstrasse 43** (St. Marien). Haltestelle der Elektr. Bahn Zeughausstrasse der Strecke Stadt-Friedhof, oder Porta nigra—Römerstrasse—Zeughausstrasse.

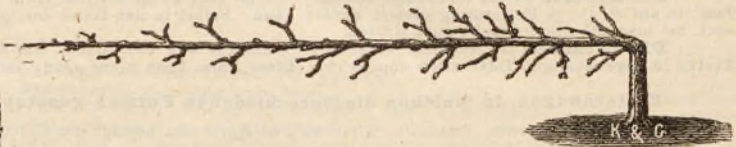

## Auswahl und Pflege des Obstbaumes.

Es gibt noch viele unbepflanzte Strassen, leere Flächen und Plätze, viele leere Wände an Gebäuden und Mauern, welche gewinnbringend ausgenutzt werden könnten. In kleineren Obstgärten, wo es sich um möglichste Ausnutzung des Raumes und um möglichste Unterbringung aller Obstgattungen handelt und wo der Besitzer bei der kurz bemessenen Lebensdauer nicht lange warten und recht bald schöne Resultate aus seinem Obstgarten erzielen will, tritt die Zwergobstzucht (Formobstzucht) ein. Eine Sparsamkeit beim Einkauf der Ware ist ganz verkehrt.

Bei der Pflege der Bäume in den ersten Jahren ist es das grösste Haupterfordernis, dass man richtig schneidet. Man unterscheidet Winter- und Sommerschnitt. Der Winterschnitt ist im Winter, spätestens im März auszuführen, wobei man darauf achte, dass die Aeste im Gleichgewicht bleiben, welches man dadurch erreicht, dass man stärkere mehr, schwächere und kürzere hingegen wenig bis gar nicht zurückerschneidet.

Der Sommerschnitt ist eigentlich ein Einzwickeln (pinzieren). Sobald die Augen einen Trieb von etwa 20 cm entwickelt haben, werden sie auf 3–5 Augen entspitzt, nur den oberen Trieb lässt man zur Verlängerung der Leittriebe unentspitzt.

Gewöhnlich treiben die oberen Augen der entspitzten Seitentriebe wieder aus; man lässt sie wieder etwa 20 cm lang werden und schneidet den ganzen Trieb bis dicht über das untere ausgetriebene Auge ab, welches man wieder auf 3–5 Augen pinziert. Sollte das obere Auge wieder austreiben, so wird wieder eingezwickelt.

Die Pflanzscheibe ist stets locker und unkrautfrei zu halten, was man durch öfteres Umhacken erreicht. Es ist auch gut, wenn man hin und wieder einmal durchdringend giesst, besonders bei grosser und ausdauernder Hitze sollte man es in etwa lätägigen Zwischenräumen tun.

Von grossem Vorteil ist es auch, wenn auf der Pflanzscheibe stets kurzer, strohiger Dünger liegt, er verhindert das schnelle Austrocknen, auch langt der Regen den Dünger aus, wodurch der Boden gedüngt wird. Im Herbst sollte man es nie unterlassen, die Pflanzscheibe mit Dünger zu bedecken, da er auch ein zu schnelles Gefrieren und Auftauen verhütet. Im Frühjahr wird die Pflanzscheibe mit dem darauf liegenden Dünger umgegraben.

Das Düngen mit flüssigem Dung, ganz gleich, ob es tierischer oder künstlicher ist, ist auch von grossem Vorteil, besonders bei Birnen, welchen man nie zuviel davon verabreichen kann, sie nehmen den Düngguss vermöge ihrer vielen feinen Wurzeln auf und führen ihn direkt den Früchten- und Blütenknospen zu. Bei Äpfeln ist ein zweimaliger Düngguss über den Sommer genug, während man Steinobstbäume eigentlich nie flüssig düngt, es sei denn, dass sie auf sehr leichtem, lockerem Boden stehen



doch ist auch für die Letzteren das Belegen mit Düng wenigstens über den Winter von Vorteil.

**Zur Anlage von Formobstgärten** bin ich gern bereit mit Zeichnungen etc. zur Hand zu gehen, auch übernehme ich derartige Anlagen zur Ausführung, ebenso auch die Bepflanzung von Villen, Häusern, Wirtschaftsgebäuden und dergleichen.

**Die zweckmässigsten Formen.** Man sollte stets nur die einfachsten Formen wählen. Die einfachste Form ist der senkrechte Cordon (Schnurbaum), oder die Pyramide.

**Der senkrechte oder aufrechte Cordon** eignet sich besonders zur Bekleidung von Mauern und Freispalieren, er erreicht eine Höhe von mehr als 4 Metern. Schnitt, Kultur und Zucht sind am einfachsten von allen Spalieren.

Zweijährige Bäumchen fangen schon im zweiten Jahr nach der Pflanzung an ertragsfähig zu werden. **Der schräge Cordon** verdient ebenfalls weite Verbreitung. An Mauern von weniger als 3 m Höhe sollte nur er gesetzt werden; je niedriger die Mauer ist, um so schräger muss er gezogen werden und zwar berechnet man die Neigung so, dass er wenigstens 3 m lang werden kann.

**Der wagerechte Cordon** birgt in sich eine solche Menge Vorteile, dass er nie genug gewürdigt werden kann. Er nimmt nur wenig Raum ein und begnügt sich mit solchen Plätzen, welche wohl kaum auf andere Weise nutzbringend verwendet werden können.

**Die U-Form** besteht in der Form eines lateinischen U. Zum Bekleiden von Freispalieren u. Mauern ist sie nach dem aufrechten Cordon die beste Form, sie überzieht den Platz schnell und wird bald fruchtbar.

**Die Palmette mit schrägen Aesten** entspricht am meisten den Bedürfnissen des Käufers. Ihre Aeste haben nach und nach während des Formierens einen solchen Neigungsgrad erhalten, dass es dem Käufer ein leichtes ist, aus ihr, wenn er sie nicht so lassen will, eine Verrier-Palmette oder sonst eine andere Form zu machen.

**Die Verrier-Palmette** ist eine einfache Spalierform, deren Aeste wagerecht herabgezogen sind und an einem bestimmten Punkt in kurzem Bogen wieder nach aufwärts gezogen werden. Ihre Leitäste lassen sich leicht im Gleichgewicht halten, zum Bekleiden von Mauern usw. verwendbar.

**Die Spindel** ist ein aufrechter Cordon. Sie ist eine Form für das freie Land und hat den Vorteil, dass sie auf 1-1 1/2 m Entfernung gesetzt werden kann. Selbst in der Hand des ungebildeten Laien bringt sie noch bei mangelhaftem Schnitt gute Ernten.

**Die Pyramide** ist eine sehr verbreitete Form für das freie Land. Sie hat ihre Etagen von 4-5 Aesten in regelmässigen Intervallen von 30 cm. Diese Form kann nicht genug empfohlen werden.

**Entfernungen, in welchen die verschiedenen Formen gesetzt werden sollen:**

Bei Äpfeln, Birnen, Pflaumen, Kirschen und Aprikosen beträgt die Entfernung bei:	
Aufrechtem und schrägem Cordon . . . . .	0,50 Meter
U-Form . . . . .	0,60 "
Spalier mit schrägen Aesten auf Wildling 5-7,00 "	Quitte 3-4,00 "
Verrier-Palmette mit 2 Etagen . . . . .	1,20 "
" " " 3 " . . . . .	1,80 "
Verrier-Palmette, jede Etage mehr 1,80 u. 0,60 Meter	Wagerechtem Cordon, einarmig . . . 3-4,00 "
	" " " zweiarmig . . . 4-7,00 "
	Spindel . . . . . 1-1,50 "
	Pyramide auf Wildling . . . . . 4-5,00 "
	" " " Quitte . . . . . 3,00 "

Bei Pfirsichspalieren ist die Entfernung eines jeden Spaliers von seinem Nachbar noch einmal so gross wie bei allen anderen Obstgattungen, nur bei der Palmette mit schrägen Aesten und den Formen für das freie Land sind sie dieselben.

Die Pflanzlöcher für jeden Baum sollen 1-1,50 m breit im Quadrat und 1 m tief gemacht werden; die Grube fülle man dann mit guter Rasenerde, Kompost und Lehmerde so hoch wieder an, dass die Wurzeln nicht zu tief kommen. Der Baum soll nach dem Pflanzen noch mehrere Zentimeter mit der Veredelungsgestelle über dem früheren Niveau stehen, da sich die Erde in der Grube noch immer setzen wird und der Baum später leicht zu tief stehen würde. Bei früherer Pflanzung schlemme man gehörig an, ebenso im Frühjahr, und bedecke die Oberfläche mit kurzem Dünger, Torf oder dergleichen. **Pfirsiche und Aprikosen** sollen sogleich scharf zurückgeschnitten werden, um möglichst viel junges Holz zu erzielen; Äpfel und Birnen weniger stark.

## Obstbäume und Sträucher.

Die Obst-Neuheiten und neuen Ziersträucher sind unter den betreffenden Arten im Sorten-Verzeichnis mit aufgeführt.

Meine **Obst-Spallere** und **Pyramiden** sind als **1jährige Okulate** mit entsprechendem Abstand von einander verpflanzt und im darauffolgendem Jahre formiert, mit gutem Holz und reifen Augen garniert. Das **Anwachsen** derselben ist **absolut sicher**, vorausgesetzt, dass beim Anpflanzen keine groben Fehler gemacht werden. Infolge des Verpflanzens beginnt die **Tragfähigkeit** bedeutend früher als bei nicht verpflanztem Zwergobst.

**Sammelaufträge für an Gemeinden, Vereine, Genossenschaften** erhalten die Waren zu den im Katalog angesetzten Preisen **fracht- und verpackungsfrei der nächsten Bahnstation**, oder aber ich bewillige einen Rabatt von 10% bei Abnahme von mindestens 100 Stück einer Gattung Bäume.

Das **Normal-Sortiment für die Rheinprovinz** besteht aus unten aufgeführten Sorten. Für den **Obstbau im Grossen** wähle man daher diese. Es ist aber auch zu beachten, dass manche Lokalsorten und andere Handelssorten ebenso gut und reiche Ernten liefern, je nachdem sie an einem Orte als erprobt gelten können.

**10 Äpfel:** Bellefleur, Roter — Bohnapfel, Grosser rheinischer — Boikenapfel — Goldparmäne Winter — Rambour Winter — Reinette Baumann's — Landsberger — Schöner von Boskoop — Weinapfel Trierischer und ferner noch Eiserapfel, Kgl. Kurzstiel und rote Stern Reinette.

**6 Birnen:** Butterbirne Amanlis — Diel's — Geliert's — Gute Luise von Avanches — Pastorenbirne — Williams Christbirne und Küstliche von Charneu — Mostbirne Sievenicher. **2 Mirabellen:** Metzger gelbe — Nanziger.

**2 Reineclauden:** Grosse grüne — Graf Althaus. **2 Pflaumen:** Königin Viktoria — Kirk's. **2 Aprikosen:** Grosse frühe Pfirsichaprikose von Nanzig. **3 Pfirsiche:** Amsden — Grosse Mignonne — Waterloo.

**5 Kirschen:** Früheste der Mark — Hedelfinger Riesen — Prinzessinkirsche — Grosse schwarze Knorpel — Nordkirsche (Loth).

## Aprikosen und Pfirsiche.

Es wird noch viel zu viel fremdes Obst nach Deutschland eingeführt.  
Gross und gut angelegte Obstkulturen bringen guten Gewinn.

**Zeichen:** c. als Cordon, s. als Spalier, p. als Pyramide, b. als Buschobst, h. als hochstämmig vorhanden.  
1jährig sind alle Sorten abgebar.

\*Normalsortiment der Rheinischen Landwirtschaftskammer.

### Aprikosen

(auf Pflaumen-Unterlage veredelt und einmal verpflanzt).  
Beim Pflanzen kurz zurückschneiden.

	1 Stück	10 Stück	100 Stück	Reifezeit
	M	M	M	
<b>1jährige Veredlungen</b> . . . . .				
p. <b>Buschform</b> , extra stark, sehr ertragreich, bedürfen fast keinen Schnittes, 2jährige Pflanzen . . . . .	1,—	9,—	85	
s. <b>Spaliere</b> , schön mit einer Etage . . . . .	1,20	11,—	100,—	
„ stark 2 Etagen (1,50 m Armlänge) . . . . .	1,50	14,—	130,—	
h. <b>Hochstämme</b> (nur in den besten Sorten) stark 7-9 cm . . . . .	2,20	21,—	—	
<b>Halbstämme</b> . . . . .	2,50	22,—	—	
	1,80	16,—	—	
h. s. <b>Ambrosia</b> , grossfrüchtig, vom Stein lösend, sehr wüchsig.				Juli
h. s. p. <b>Andenken an Robertsau</b> , gr., saftig, sehr süs.				Anf. Aug.
h. s. p. <b>Aprikose v. Breda</b> . (Aanas.) Fr. mgr., rötlichgelb, saft., vom Steine lösend, wird nicht leicht mehlig, s. g. z. Einmachen.				August
s. <b>Frühe von Montplaisir</b> , grosse, süsse Frucht.				August
h. s. p. * <b>Grosse frühe</b> . Fr. dick, goldgelb, süs und saftig, vom Steine lösend. Eine der besten und frühesten Tafelfrüchte.				Mitte Juli
s. <b>Liabaud</b> , schöne, rotgelbe, Fr. schmelzend.				
s. p. <b>Luizet</b> , orangefarb., rot punktiert, Fleisch zart schmelzend.				Anf. Aug.
s. <b>Moorpark</b> , sehr gross, prächtige Färbung und gut.				Anf. Juli
h. s. p. * <b>Pfirsichaprikose von Nanzig</b> (Pêche de Nancy) Fl. schmelzend, saftig und süs, leicht vom Steine lösend, wird nicht mehlig, sehr fruchtbar.				—
s. <b>Rosenaprikose</b> , neu. Die beste zum Einmachen. 1 u. 2jähr. Pyramiden.				Anf. Aug.
s. <b>Royal</b> (Königs-Aprikose). Fr. s. gut und saftig, leicht vom Steine sich lösend, sehr fruchtbar.				Mitte Aug.
s. h. <b>Triumph von Trier</b> . Abart der Pfirsichaprikose, frühe reichtragende dicke Frucht				Ende Juni.

### Pfirsiche

(auf Pflaumen [St. Julien] veredelt).

Warme, lockere, kalkhaltige, lehmhaltige Böden sind die besten für Pfirsiche und Aprikosen.  
Beim Pflanzen kurz zurückschneiden.

\* = empfohlene Sorten für Grosskultur (Normal-Sortiment).

	1 Stück	10 Stück	100 Stück	Reifezeit
	M	M	M	
p. <b>1jährige Veredlungen</b> , stark, buschig . . . . .				
p. <b>Buschform</b> , diese Form liefert ganz enorme Erträge, verlangt wenig Schnitt, sehr starke, gesunde 2jährige Pflanzen . . . . .	1,20	10,—	95,—	
s. <b>Spaliere</b> , 1 Etage, schön u. kräftig und U-Form, gut garniert . . . . .	1,30	12,—	110,—	
„ 2 Etagen, „ „ „ . . . . .	1,50	14,—	130,—	
h. <b>Hochstämme</b> . . . . . 7-8 cm Umfang	2,—	19,—	180,—	
„ . . . . . 8-9 „ „	2,50	24,—	—	
h. <b>Halbstämme</b> . . . . .	3,—	28,—	—	
	1,70	16,—	—	
h. s. p. <b>Alexander, Frühe</b> . Von gleicher Güte wie Amsden, etwas grösser, wird einige Tage später reif, sehr reichtragend.				Ende Juli
h. s. p. * <b>Amsden</b> . Fr. gr., schön rosa, Fl. grünlich weiss, fein.				Mitte Juli
p. <b>Baron Dufour</b> , s. grosse, schön gefärbte Fr.				Mittelfrüh
h. s. p. <b>Beatrix, Frühe</b> . Frucht dunkelrot, fein wüchsig, sehr wertvoll.				Mitte Aug.
s. p. <b>Bonouvrier</b> , reichtragend, stussaromatisch.				Ende Aug.
h. s. p. <b>Eiserner Kanzler</b> . Fr. gr., Fleisch s. aromatisch, leicht vom Stein lösend, reichtragend. Baum winterhart.				Ende Aug.
s. p. <b>Frühe v. Hale</b> , s. beliebte Früh-Treibpfirsich.				Mitte Aug.
s. p. <b>Frühe von Rivers</b> . Fr. gr., orange m. dunkelrot geflammt, schmelz., süs gewürzt, sehr wüchsig und fruchtbar.				Mitte Juli
s. p. <b>Gr. frühe Mignonne</b> . Fr. gr., Fl. s. schmelz., süs, von ausgez. Qualität, wüchsig, sehr fruchtbar.				Mitte Aug.
s. p. <b>Honeyweil (Neu)</b> , s. gr., früh, extra gut.				
h. s. p. <b>Königin der Obstgärten</b> . Frucht sehr gross, purpurrot, fein gewürzt.				August
p. <b>Königin Olga</b> , neu.				Sept.
h. s. <b>Leopold I.</b> S. gr., saftreich, gewürzt; grünlich gelb.				Ende Aug.
p. <b>Le Valinqueur</b> , neu . . . . . 1jährig M 1,50				
h. p. <b>Magdalenen-Pfirsich rote</b> . Fr. gr., Fl. gelblich-weiss, schmelzend, s. saftig, von ausgezeichnetem Geschmack.				Anf. Sept.
h. s. p. * <b>Mamie Ross (Neu)</b> . Sehr gross, die Beste der Frühen, mit leicht lösbarem Steine, mit der Frühe v. Hale reifend, gut als Pyramide . . . 1jährig M 1,20				
s. p. <b>Rote Mai</b> (d3 Brigg). Eine der frühesten und grössten amerikanischen Sorten.				Ende Juni
p. <b>Sanguinol</b> , gut zum Einmachen. Weinbergpfirsich.				September
p. <b>Sneed</b> , früher wie Amsden. löst vom Stein, dankbar				Juli
h. s. p. * <b>Waterloo</b> . Sehr saftig, süs, weinigt, etwas fest am Steine.				Mitte Juli

## Kirschen, Mandeln, Haselnüsse

Meine Obstbäume sind jung, stark, regelrecht gezogen.

### Kirschen.

Formobst auf Mahaleb (Weichsel) veredelt.

\* Normal-Sortiment der Rheinprovinz.

	1 Stück	10 Stück	100 Stück
	M	M	M
<b>1 jährige Veredelungen</b> . . . . .	0.60	5.50	50.—
p. <b>Pyramiden</b> , Buschobst . . . . .	1.—	10.—	90.—
"    extra starke, verpflanzte . . . . .	2.—	18.—	—
s. <b>Spaliere</b> , 1 Etage . . . . .	1.50	14.—	130.—
"    Fächerspaliere . . . . .	1.50	14.—	—
"    2 Etagen, s. stark . . . . .	2.—	18.—	—
h. <b>Hochstämme</b> 7—8 cm . . . . .	1.50	14.—	130.—
"    8—9 cm . . . . .	1.80	17.—	160.—
"    9—10 cm, Prachtstämme . . . . .	2.—	19.—	170.—
h. <b>Halbstämme</b> . . . . .	1.20	11.—	100.—

### Süsskirschen.

(Herzkirschen sind frühreifend und weichfleischig. Knorpelkirschen festfleischig und versandfähig.)

	Reifezeit
	Woche der Kirschenzeit
h. <b>Adler schwarze</b> , schöne grosse schwarze Herzk., tragbare Sorte.	3. Woche
s. h. <b>Bertes Michel</b> , Fr. hart, schwarz, Lokalsorte vom Rhein. S. süs, kräftiger Geschmack, zu allen Zwecken.	1. " A. Juni
h. s. <b>Bopparder</b> , frühe Rhein-Lokalsorte, Versandfrucht!	1. Woche
h. <b>Büttner's späte Knorpel</b> . Grosse, schwarzrote, gute Marktfrucht, süs und fest.	5. "
s. h. <b>Dönissens gelbe (Knorpel)</b> . Glänzend gelb, süs u. gewürzt, fruchtbar.	3. " E. Juni
s. p. h. <b>Eltonkirsche</b> (bunte Herzk.), Fr. gr. hochgelb mit kirschrot, süs-säuerl. hochwüch.	1. " E. Mai
s. p. h. <b>*Früheste der Mark</b> (Herzk.), mgr., längl., leuchtend rot, s. saftig, erfrischend, süs, reift stets bei jeder Witterung Ende Mai, für normale Lage.	2. "
p. <b>Geldkloss</b> , Fr. braunschwarz, Lokalsorte vom Rhein.	3. "
s. p. h. <b>*Grosse schwarze Knorpelkirsche</b> , dunkelbraunrot, sehr reichtragend, Versandfrucht und geeignet zur Massenkultur.	2. " A. Juli
s. p. h. <b>*Hedelfinger Riesen</b> (Knorpelk.), Fr. s. gr. glänzend dunkelbraun, schmackhaft, starkwachsend, Strassenbaum, s. tragbar.	2. "
s. p. h. <b>Maikirsche</b> , frühe, glänzend, schwarz, saftig, gewürzt, erfrischend.	4. "
s. h. <b>Noble</b> (Neu 1906), dunkelrot, fest, gut im Geschmack, vorzüglich zum Versand, erträgt gut Feuchtigkeit; s. fruchtbar vorzügliche Sorte.	4. " A. Juli
s. h. <b>*Prinzessinkirsche Grosse</b> (Lauermanns), s. gr., schöne bunte Knorpelk., für Grosskultur und an Strassen, s. reichtragend.	4. "

### Sauerkirschen.

(Amarellen und Weichsel.)

s. p. h. <b>Amarelle Königliche</b> , hellrot.	2. Woche
s. p. h. <b>Englische Frühe</b> . (Glask.), rot, halbsauer, s. wohlschmeckend, vorz. z. Einm.	2. "
s. p. h. <b>Grosser Gobet</b> (Montmorency, kurzstiellige), (Glask.), Fr. s. gr., platt, glänzend dunkelrot, s. kurzer Stiel, erfrischend, für alle Zwecke gut.	4. "
s. p. h. <b>Gubens Ehre</b> (Frühweichsel). Fr. g., dunkel bis braunrot, Fl. fest, aromatisch, früheste aller Sauerkirschen.	2. "
s. p. h. <b>Königin Hortensia</b> (Glask. hybr.). Fr. s. gr., langstielig, brillantrot auf gelbem Grunde, saftig, angenehm süs-säuerlich, schöne und gute Frucht.	4. "
s. p. h. <b>Lothkirsche, grosse lange</b> (Nordkirsche). Doppel. Schattenmorelle. Fr. langstielig, glänzend dunkelbraun, Fl. angenehm säuerlich, sehr wüchsig und tragbar. Besonders zu Spalier an nördlichen Mauern wertvoll, auch als Buschobst sehr geeignet.	4.—6. Woche
s. p. h. <b>Minister von Podbielski</b> . (Koch, 1906.) (Enorm grosse Frucht, reichtragend, säskirschenähnlicher Wuchs. Strassenbaum! Einmachen und Tafelfrucht I. R., nicht so sauer wie die Schattenmorelle. 1jährig 1.50, Hochst. 2.50 M.)	4. Woche
s. p. h. <b>Ostheimer Weichsel</b> . Fr. mgr., rund, glänzend, schwarzrot, Fl. s. saftig, angenehm mild säuerlich, geeignet zu Strauchform und als Zierbaum.	4. "
s. h. <b>Schöne v. Chateney</b> , prächtige spätreifende Weichsel, halbsaure, reichtragende, grossfr. Sorte.	4. "
s. h. <b>Schöne von Jabulay</b> .	4. "

### Mandeln.

Hochstämme 2.50 M. Niedere 1.— M.

h. p. **Prinzessmandel**, sehr schön frühblühend, weichschalige Frucht.

### Haselnüsse

in besten Sorten, stark . . . 1 Stück 60 S., 10 Stück 5.50 M., 100 Stück 45 M.  
**Rotblättrige** . . . . . 1 " 80 " 10 " 6,— "

**PETER LAMBERT, TRIER. Geschäftsgründung 1891.**

## Quitten, Aepfel.

Zu früh abgenommenes Obst hält sich nicht, es welkt und hat weniger guten Geschmack.

### Quitten, veredelte.

1 jährige Veredlungen (Vorzügliches Einmachobst) . . . . .	1 Stück 0.60 M.
Starke buschige Pyramiden . . . . .	1 „ 1.— „
Hochstämme und Halbstämme . . . . .	1 „ 1.80 „

**Champion, Meech prolific, Portugiesische, von Bourgeaut, Rehas Mamouth, grösste orangenähnliche Apfel-Quitte.**

- p. **Berezki Quitte.** Grösse und Güte der Frucht alle anderen übertreffend. Fleisch mild, süss, Schale glänzend, goldgelb, sehr früh und reichtragend.  
 Halbstämme 1.50 M., niedere 1.20 M.
- Zuckerquitte** (Brautquitte) aus Kleinasien, s. gut zum Einmachen . . . 1 St. 80 S.

### Aepfel, grosser Verrät.

Zwergobst auf Doucin und Paradies. Hochstämme auf Wildling.

Sehr schön — ungezieferrfrei, Blutlausfrei — stark.

Für extra ausgesuchte Ware erhöhen sich die Preise.

	1 Stück	10 Stück	100 Stück
	M.	M.	M.
p. <b>Niedere</b> 1 jährige Veredlungen 100—120 cm hoch, extra schön	0.60	5.—	45.—
„ 2- und 3 jährige, zu Buschobst schön (auf Doucin)	1.—	9.—	80.—
p. <b>Pyramiden</b> 2- und 3 jährige, schön (1. Astserie)	1.30	12.—	110.—
„ 3- „ 4 „ s. stark, verpflanzt, schön formiert	1.80	17.—	160.—
„ 4- „ 5 „ extra stark „ (2 Serien)	2.20	20.—	190.—
s. <b>Spaliere</b> mit 1 Etage, . . . . .	1.40	13.—	125.—
„ „ 1 „ besonders stark, verpflanzt, 3- u. 4 jährig	1.60	15.—	140.—
„ „ 2 Etagen, „ „ „ 3- „ 4 „	2.40	22.—	200.—
„ „ 3 „ . . . . .	3.50	30.—	—
<b>Uform</b> , stark . . . . .	1.80	16.—	—
„ (Verrier-Palmetten), 4 Aeste . . . . .	4-6	35.—	—
„ extra starke, verpflanzte . . . . .	5-8	45.—	—
c. <b>Cordons</b> , Schnurbäumchen, m. Tragknospen garniert, verpflanzt,			
1-armig, (2- und 3jährig) sehr schön . . . . .	1.20	11.—	100.—
„ 2-armig, stark, schön . . . . .	1.40	13.—	120.—
„ schräge u. senkrechte, zur Bekleidung hoher Mauern	1.40	13.—	120.—
„ 9-10 cm . . . . .	2.—	18.—	—
h. <b>Hochstämme</b> , I. Wahl. s. schön, 3- und 4jährig, 8-9 cm .	1.60	15.—	140.—
„ I. „ jg., wüchs., 7-8 cm, gesund . . . . .	1.50	14.—	125.—
„ 6-7 „ . . . . .	1.20	11.—	100.—
„ extra starke ausgesuchte Bäume . . . . .	2.50	22.—	200.—
<b>Halbstämme</b> , schöne Kronen . . . . .	1.20	11.—	100.—

**Extra Auswahl!**

## Form-Obstbäume.

**Ausstellungs-Ware!**

**Besonders starke, vorzüglichst formierte tragbare Bäume.**

Spaliere (Palmetten), Aepfel und Birnen mit 2 Etagen u. Fruchtholz garniert . . .	4,00 Mark
„ und Verier-Palmetten 2 und 3 Etagen (4 und 6 Aeste) . . . . .	6-8 „
Pyramiden, Aepfel und Birnen, extra stark, verpflanzt 4 und 5jährige . . .	3,50-4,00 „

h. = hochstämmig, p. = Pyramiden, s. = Spalier, c. = Cordon.  
 ij. = nur einjährig vorhanden. \* Normalsortiment der Rheinprovinz.

- c. p. **Astrachan, roter**, Tafel- und Wirtschaftsfrucht, reichtragend, anspruchslos.
- h. p. s. **Astrachan weisser**, früher u. s. guter Apfel, dauerh. u. tragbar, f. hohe Lage.
- p. **Baldwin**, schöner Winterapfel für Tafel, Markt und Küche, Versandfrucht.
- p. h. **Bellefleur**, gelber, grosser, gern- und reichtragender Apfel.
- c. p. h. **Bellefleur röter, Siebenschläfer**, grosse, für alle Zwecke gute Fr., sehr wüchsig, für Höhenlagen.
- h. c. s. p. c. **Bismarckapfel**. Früchte erscheinen wie beim Steinobst am einjährigen Holze, was eine bis jetzt unerreichte Fruchtbarkeit bedingt. Die Grösse der Frucht kommt dem „Kaiser Alexander“ beinahe gleich. Parade- und Tafelfrucht.
- h. **Bohnapfel, Rheinischer**, grosser, vorzüglicher Apfel, Baum hochkronig, für rauhe Lage und leicht sandigen, sowie schweren Boden, fruchtbar.
- p. h. **Boikenapfel**, f. Tafel u. Wirtschaft, f. rauhe Lagen u. jeden Boden, blüht spät.
- 1j. h. **Calville, Aderslebener**, Sämling des Weissen Winter-Calville; fruchtbarer, anspruchslos an Boden und Lage, saftig, gewürzt.
- c. p. h. **Grossherzog von Baden**. In Form und Farbe dem Weissen Winter-Calville ähnlich, gross, ausserordentlich fruchtbar, schon in der Jugend reichtragend, süss und fein.

Reifezeit

E. Juli-Aug.
Juli-August
Dec. - April
November
Winter
Okt.-Januar
Winter-Juni
Januar-Mai
April
Okt.-Dec.

# Aepfel.

Meine Obstbäume sind gesund und frei von Ungeziefer

	Reifezeit
p. <b>Calville Lord Grossvenor</b> , gr. bis sehr gross, grüngelb bis hellgelb, Fleisch mürbe, saftreich, weinsäuerlich, sehr früh- und reichtragend.	Okt.-Dez.
h. c. p. " <b>Lesans</b> , gross, sehr gute Tafelfrucht	Jan.-Febr.
c. s. p. h. " <b>weisser Winter</b> , vorzügliche Wintersorte, früh- und reichtragend, besonders an Zwergbäumen und Cordons, feinsten Geschmack.	Jan.-April
c. s. p. h. <b>Cellini</b> , ausserordentlich früh- und reichtragend, sehr schöne lockere grosse Frucht, saftig.	Okt.-Nov.
c. s. p. h. * <b>Charlamowsky</b> , vorzügliche Sommerfrucht, s. wüchs., gedeiht auch noch gut im Sandboden, nicht empfindlich, trägt alljährlich.	Ende Aug.
s. c. p. <b>Cox Pomona</b> , sehr gross, etwas körnig, saftig, prächtige Tafelzierde und Haushaltapfel.	Herbst
p. <b>Edelapfel, gelber</b> (Golden Noble). Frucht gross, flachkugelig, sehr geschätzte Marktfrucht, weinsäuerlich, anspruchslos an Boden, Strassenbaum.	Okt.-Januar
h. <b>Eiserapfel, froter</b> (Paradies), für Höhenlagen, Bod. schwer u. feucht, s. haltbar.	Jan.-Juli
h. <b>Eisenapfel — Mosel</b> , an der Mittelmosel hochgeschätzter, dicker, haltbarer Apfel. gross, s. gut für Küche und Haushalt, dunkelblaurot und grün.	
z. h. <b>Eveapfel</b> (Manik's Küchen-), s. früh, reichtragend, mittelgross.	
c. s. p. <b>Fiessers Erstling</b> , Frucht sehr gr., gelb, Sonnenseite rötlich. Fleisch weiss, saftig, angenehm, weinsäuerlich, frisch. Laub sehr gross, Wuchs s. kräftig, äusserst fruchtbar	Nov.-Febr.
h. <b>Fürstenapfel Grüner</b> , mgr., s. haltbarer Küchen- und Mostapfel, fruchtbar für rauhe Lagen und Strassen.	Winter-Mai
s. p. c. h. <b>Grahams Jubiläumsapfel</b> (Gr. Royal-Jubilee), gr., kegelförmige Fr. von schöner goldgelber Farbe, festem Fleisch und gutem Geschmack. Marktfrucht ersten Ranges, da sie den Transport gut verträgt. Baum kräftig, blüht sehr spät und ist alljährlich sehr tragbar.	Okt.-März
c. s. p. h. <b>Gravensteiner</b> . Einer der verbreitetsten und beliebtesten Aepfel, ananasduft, spät aber reichtragend, liebt feuchten, kräftigen Boden, für hohe, aber geschützte Lagen.	Herbst-W.
c. s. p. h. <b>Himbeerapfel von Holowous</b> (Jubiläums-Winter-), mgr., karmesin, Fleisch weiss, fein, mürbe, himbeerartig gewürzt, reichtragend.	Nov.-Febr.
c. s. p. h. <b>Kaiser Alexander</b> . Eine der grössten und schönsten Früchte, wüchsig, sehr tragbar, in jeder Lage und Boden, zu Cordons sehr zu empfehlen, schöne Zier- und Marktfr.	Okt.-Nov.
p. h. <b>Kaiser Wilhelm</b> , hervorragende herrliche Frucht von feinstem Aroma. Baum wächst kräftig und trägt sehr gut.	Nov.-April
p. <b>Königin Luise von Dänemark</b> . Neu. Tafel- u. Wirtschaftsfrucht, früh u. dankbar tragend, nicht empfindlich. . . . . $\frac{1}{2}$ 1,20	Dez.-Mai
c. p. b. <b>Kurzstiel, königl.</b> , wohlschmeckend, W. mässig, blüht spät; für Höhenlage oder kräftigen und feuchten Boden, Tafel-, Koch- u. Dörrapfel, spät ernten.	Wint.-Juni
c. s. p. h. <b>Lane's Prince Albert</b> ; riesengrosse Frucht für Wirtschaft u. Haushalt, besonders reichtragend; weich, gewürzt.	Nov.-März
s. p. <b>Lord Suffield</b> , Frucht sehr gross, mürbe, saftig, einer der besten, [frühen Küchenäpfel.	Sept.-Okt.
c. p. s. h. * <b>Parmaine Winter-Gold</b> , gut für alle Lagen und Zwecke, zeichnet sich durch schönen Wuchs und reiche Tragbarkeit aus, trägt früh, Boden gut und mässig feucht, Geschmack hochfein.	Okt.-März
s. p. <b>Peppin Dr. Seelig's Orangen</b> , mgr., gute und schöne Frucht für Tafel- und Wirtschaft.	Nov.-März
p. h. " <b>Ribston</b> (englische Granat-Reinette). Trägt sehr willig, für rauhe Lage. Markt- und Wirtschaftsapfel.	Nov.-Frühj.
h. " <b>Parkers-</b> , (Lederapfel), mgr., berostet, fein gewürzt, wüchsig, rundkronig, fruchtbar, besonders für Höhen.	Dez.-April
s. p. h. <b>Rambour von Winnitza</b> , extra grosse Frucht, haltbar, früh- u. reichtragend. Fleisch fest, gewürzt; für hohe Lagen.	Winter
s. p. h. " * <b>Winter-</b> , sehr harter, reichtragender Küchen- und Wirtschaftsapfel, Strassenbaum, s. haltbar; auch gut zu Obstwein. Marktfrucht.	"
c. s. p. h. <b>Reinette Ananas</b> , saftig, weinsäuerlich gewürzt, von mässigem W., zu Pyramiden, Cordons und Buschform geeignet; für feuchten, nahrhaften Boden und gute Lage.	Nov.-Febr.
c. s. p. h. " * <b>Baumanns</b> , gr., s. saftig und gewürzt, ungemein fruchtbar, frühtragend, auch in trockenem Boden.	Dez.-Juni
c. p. s. h. " <b>Canada</b> , s. gross, eine der besten Tafel- u. Wirtschaftsfrüchte, äusserst fruchtbar, spätblühend, zu niedrigen Formen geeignet, liebt nahrhaft. feuchten Boden und geschützte warme Lage.	Ende Wint.
c. s. p. h. " <b>Cox's-Orangen</b> , s. wohlschmeck., reichtragende, f. Zwergform passende Sorte; geschützte Lage.	Nov.-März
c. s. p. h. " <b>Friedrich der Grosse</b> . (Späth.) Hält sich bis März-April, zeichnet sich durch vorzgl. Tragbarkeit aus. Fr. mgr. bis gr., breit, kugelförmig abgestumpft, Schale glatt, hochgoldgelb, Sonnenseite dunkel karmesinrot mit Rostanflug, Fleisch gelblich, saftreich, köstlich gewürzt, feine Tafelfrucht. Hochstämme $\frac{1}{2}$ 2—	Ende Dez
c. s. p. h. " <b>Gold von Blenheim</b> . Für Tafel, Markt und Wirtschaft vorzüglich, f. warme Lage, tiefgründigen Boden.	Nov.-Frühj.
c. s. p. h. " <b>Gold von Peasgood</b> . Einer der grössten und schönsten Aepfel von feinst. Geschm., sehr früh und reichtragend	Nov.-Jan.
s. p. h. " <b>Graue Herbst</b> (Sommer-Rabau), eine der tragb. grauen Reinette.	Okt.-Nov.
h. " <b>Graue Französische</b> , echter Graupapfel, sehr gut, fein aromatisch	Winter-Mai
c. s. p. h. " <b>Grosse Casseler</b> , vorzügl. zu allen Zwecken, s. wüchsig, s. fruchtbar, auch f. rauheste Lagen, anspruchslos, spät pflücken.	Wint.-Juni



## Apfel und Birnen.

und ohne treibende Kunstdünger gezogen, wachsen überall freudig weiter.

	Reifezeit
c. s. p. h. <b>Reinette Harberts</b> , s. ertragreich, gut gedeihender Baum, f jeden Boden und Lage, nur feucht.	Dez.-April
c. s. p. h. " <b>*Landsberger</b> , mgr., festsitzender Apfel, wüchsig, reichtragend, f jeden Boden, Strassenbaum; auch f Höhenlagen.	Okt.-Febr.
h. " <b>Luxemburger</b> , blüht s spät, gute Tafel- u. Wirtschaftsfrucht, hält sich gut, gut f Höhenlage, anspruchslos	Winter-Juli
s. p. h. " <b>Orléans</b> , köstlich gewürzt, Marktfrucht I. Ranges, nicht zu früh vom Baume zu nehmen, für gute milde Lage, Boden kräftig, tiefgründig, mässig feucht.	Nov.-April
h. " <b>Von Bercks</b> (Späth 93). Fr. köstlich, süssweinig gewürzt, hält sich bis Mai ohne zu welken, reichtragend Die schöne Färbung, regelmässige Gestalt und der feine Geschmack machen sie zu einer der edelsten Reinetten.	Winter
p. " <b>Von Zuccalmaglio</b> . Frucht I. Ranges, grosse, schön, edel, jährlich tragbar, calvillartiger Geschmack.	Jan.-April
c. s. p. h. <b>Rosenapfel Berner</b> , ziemlich gross, hoch gebaut, leucht. karminrote Schale, duftend, Fleisch gelblich weiss bis rötlich, zart, mürbe, süssweinig balsamisch gewürzt.	Dez.-Mai
p. <b>Rosenapfel, Erfurter</b> , Sommertafelapfel I Ranges.	Aug.-Sept.
ij. p. h. " <b>Virginischer</b> , schöner, gute Marktfrucht, sehr fruchtbar, nicht empfindlich für feuchten Boden	August
p. " <b>Mohringer</b> , früh, sehr gut.	Frühjahr
s. p. <b>Sady Sinap</b> , russ. Versandapfel, besonders für den Orient, hält sich fast zwei Jahre, unempfindlich.	Frühjahr
c. s. p. h. <b>*Schöner von Boskoop</b> , s. gr., citronengelb, s. wüchsig u. sehr fruchtbar, verlangt etwas geschützte Lage.	Ende Wint.
s. p. h. " <b>von Nordhausen</b> , Tafel- und Wirtschaftsapfel, der Canada-Reinette ähnlich, schön gefärbt, blüht spät und gedeiht in jeder Lage.	Nov.-März
p. " <b>von Pontoise</b> , sehr grosse, schön gefärbte Ausstellungsfrucht.	Dez.-April
p. <b>Serozika</b> . Tafel- und Schaufrucht I. Ranges. Versandfrucht von grosser Zukunft, da sie nach Italien, Egypten und selbst nach Indien exportiert wird; Druckstellen faulen nicht nach. Hält sich vorzüglich 1 Jahr. Fr. s. gross, citronengelb, Sonnenseite lackrot, prächtiges Aussehen. F. s. fest, erfrisch., süssweinig. Baum raschwüchsig und tragbar.	Nov.-Febr.
s. p. h. <b>Signe Tillisch</b> , enorm gr. Fr., früh schon sehr tragbar, Marktfr. I. R.	Herbst
s. p. <b>Transparentapfel, von Croncelles</b> , s. gr., gelb, rotgefleckter, saftiger Frühapfel, fruchtbar, hart.	früh
s. p. <b>Viktoriaapfel (neu)</b> , Fr. mgr., dunkelrosa, s. fruchtbar, haltbar, blüht spät.	Okt.-Dez.
h. <b>*Weinapfel Trierischer, roter</b> , Mostapfel, vorzügl. für Apfelwein.	"
h. " " <b>weisser</b> , Mostapfel, schöner Strassenbaum.	"
h. " " <b>gelber</b> , grosser (Welschbilliger) breitkronig.	"

## Birnen.

(Zwergobst auf Quitten und geeignete Sorten auf Wildling veredelt.)

		1 Stück	10 Stück	100 Stück
		fl.	fl.	fl.
<b>Niedere</b> , 1 jährige Veredlungen, sehr schöne Triebe . . . . .		0,60	5,—	40,—
" 2- und 3jähr. (Buschobst) teils auf Wildling veredelt		1,00	9,—	85,—
p <b>Pyramiden</b> , verpflanzt, schön . . . . .		1,40	13,—	120,—
" " " sehr stark . . . . .		1,60	15,—	140,—
" " " 2 etagig . . . . .		2,20	21,—	200,—
" " " 2 " auf Wildling . . . . .		1,60	15,—	140,—
c <b>Cordons</b> (Schnurbäumchen) 1- u. 2-armig, exakt formiert . . . . .		1,20	11,—	100,—
" " " senkrechte, für an Mauern . . . . .		1,20	11,—	100,—
s <b>Spaliere</b> u. U-form, 1 Etage, schön . . . . .		1,50	14,—	130,—
" " " 2 " verpflanzt, sehr stark, . . . . .		2,20	21,—	180,—
" " " 3 " prachtvoll . . . . .		3,50	32,—	—,—
<b>Uform</b> . . . . .		1,50	14,—	—,—
h <b>Hochstämme</b> (nur die mit h bezeich.) I. W. st., 8-10 cm Umf. . . . .		1,80	17,—	160,—
" 7-8 cm Umfang, 1 m v. Boden . . . . .		1,50	14,—	130,—
" 6-7 cm " . . . . .		1,20	10,—	90,—
" 7-8 " " . . . . .		1,20	11,—	—,—

**Halbstämme** 7-8 " " . . . . . 1,20 11,— —,—

**Verrier Palmetten**, siehe Seite 78.

	Reifezeit
s. p. h. <b>Andenken an den Congress</b> . Frucht sehr gross, sehr fruchtbar.	Aug.-Sept.
s. p. h. <b>Bergamotte Esperen</b> , mgr., schmelzend, aromatisch, sehr dankbar tragend, für warme Lagen und kräftigen, feuchten Boden.	Febr.-Mai
s. p. h. <b>Bosc's Flaschenbirne</b> , Fr. sehr gross, flaschenförmig, hellgran punktiert, Fl. schmelzend fein weinsäuerlich, hochkronig.	Okt.-Nov.
c. s. p. h. <b>*Butterbirne Amanlis</b> , sehr gute Tafelbirne, früh- und reichtragend, auch in trockenem Boden.	Mitte Sept.
c. s. p. h. <b>Butterbirne Blumenbachs (Soldat Laboureur)</b> s. gr., säuerlich süss, gedeiht gut in jedem Boden, s. tragbar, bildet schöne Pyramiden.	Herbst

**Birnen.**

Gegen die Kirschblatt-Wespe (schneckenartige schwarze Made) auf Birnenblättern, Pflaumen, Kirschen, hilft Ueberstreuen mit frischem Kalkstaub, oder Kupferkalkbrühe mit 5% Arsennatrium.

	Reifezeit
c. p. h. <b>Butterbirne Clairgeau's</b> s. gr., schön gefärbt, weinsäuerlich, früh tragbar	Okt.-Nov.
h. " <b>Coloma's Herbst</b> , mgr., saftig, schmelzend süß, fruchtbarer Wuchs pyramidenförmig, für feuchten, tiefgründigen Boden.	"
c. s. p. h.* " <b>Diel's</b> , s. gr. und dick, wüchsig, verlangt feuchten Boden und Lage, als Pyramide, Spalier und Cordons zu empfehlen.	Okt.-Jan.
c. s. p. h.* " <b>Gellert's</b> (Burré Hardy), saftig, fruchtbar, für feuchten, nahrhaften Boden.	Sept.-Nov.
s. p. h. " <b>Graue Herbst</b> , saftig, butterhaft, mit Muskatellersäure, verlangt warmen und tiefgründigen Boden.	Sept.-Okt.
c. s. p. h. " <b>Hardenpont's Winter-</b> , gross, schmelzend, weinsäuerlich gewürzt, verlangt warme geschützte Lage.	Nov.-Januar
c. s. p. h. " <b>Hochfeine</b> , grosse, feingewürzte, gelbgraue Herbstbirne, reichtragend, wüchsig.	Oktober
c. s. p. h. " <b>Liegel's Winter-</b> , vorzügl. früh- und reichtr., nicht empfindlich.	Nov.-Januar
s. p. h. " <b>Napoléons</b> , ausserordentlich gewürzt, schnellwüchsig, sehr tragbar, verlangt warmen Boden.	Okt.-Nov.
s. h. <b>Chaumontel</b> , fest, saftig, süß, wüchsig.	Winter
s. <b>Charles Cognée</b> , mittelgrosse, gute Tafelfrucht, fruchtbar.	März-Sept.
c. s. p. h. <b>Charles Ernest</b> , Frucht gross bis sehr gross, Fleisch fein schmelzend, gezuckert, eine schon bewährte Tafelfrucht I. Ranges. Baum reichtr.	Okt.-Dez.
c. s. p. h. <b>Clapp's Liebling</b> , schmelzend, gewürzt, fruchtbar.	August
c. p. h. <b>Dechantsbirne Winter-</b> , (Doyenné d'hiver) gross, süß, muskatartig, muss lange am Baume hängen, sehr fruchtbar.	Nov.-März
c. s. p. h. " <b>Jul</b> , kleine, schöne frühe Tafel- und Marktbirne.	Jul
c. s. p. h. " <b>Vereins-</b> (Doyenné de comice), saftig, schmelzend gewürzt, eine der besten Tafelbirnen, fruchtbar, gedeiht in jedem Boden in gesch. Lage.	Okt.-Nov.
c. s. p. h. <b>Dr. Jules Guyot</b> , s. gr. lange Tafelbirne, weinlig, gewürzt, reichtragend.	September
c. s. p. h. <b>Esperens Herrenbirne</b> , mittelgr., schmelzend, von ausgezeichnetem gewürztem Geschmack, sehr reichtragend.	Sept.-Okt.
p. h. <b>Frau Luise Goethe</b> . Neu, ziemlich gross, reich gewürzte Bergamotte, sehr gut	Dez.-März
h. <b>Geishrtelbirne Stuttgarter</b> , klein, grüngelb, rotbraune Sonnenseite. Einmachsorte.	August
s. <b>Général Tottleben</b> , sehr gross, fein, süßweinig, saftig, Baum kräftig, pyramidenförmiger Wuchs, tragbar.	Nov.-Dez.
s. h. <b>Gute Graue</b> (Sommer Burré gris), mittelgr., schmelzend, eigentümlich gewürzt, eine der besten Sommerbirnen, vorzüglich zum Dörren.	Som.-Herbst
c. s. p. h.* <b>Gute Luise von Avranches</b> , von vorz. gewürzt. Geschmack. Eine der besten Tafel- und Wirtschaftsbirnen, nicht zu kalte Lage, anspruchslos.	Sept.-Okt.
c. s. p. h. <b>Herzogin von Angoulême</b> , s. gr., schmelzend, süß, zimmtartig, gewürzt, vorzügliche Tafelbirne, verlangt kräftigen Boden und geschützte Lage.	Nov.-Dez.
c. s. p. h. <b>Hofratsbirne</b> , mittelgross, gelblich grün, schmelzend, gewürzt.	Okt.-Nov.
c. p. h. <b>Holzfarbige</b> , gross, schmelzend, gewürzt, wüchsig, gute Lage.	Herbst
s. p. h. <b>Idaho</b> . Hibride zwischen einer europäischen und chinesischen Birne. Fr. s. gr. bis 500 gr. schwer, rundlich, hell orange mit roten Flecken. Fleisch s. fein, ohne Kerne, süß, aromatisch, I. Qualität Transportfrucht, rostsicher, früh, und alljährlich tragend, wüchsig.	Oktober
c. s. p. h. <b>Jodoigner Leckerbissen</b> .	—
c. s. p. h. <b>Josephine von Meckeln</b> , schmelzend, süß gewürzt, vorzügliche Tafelbirne; für geschützte Lage, feuchten, warmen, tiefen Boden.	Nov.-April
c. s. h. <b>Kleffer Seedling</b> . Frucht mittelgr., einer Quitte ähnlich. Fleisch weiss, etwas körnig, saftig, süß; starkwüchsig. Belaubung sehr schön.	November
c. p. <b>König Karl von Württemberg</b> , s. gross, stumpf. Schauffrucht I. Ranges, fein, saftig, süß gewürzt, früh- und reichtragend.	Okt.-Dez.
c. s. p. h. <b>Köstliche von Charnen</b> , grosse gute Fr., gut für alle Formen, liebt feuchten nahrhaften Boden.	Okt.-Nov.
s. p. h. <b>La France</b> . Ebenso gut wie die Herzogin von Angoulême, deren Gestalt sie hat, reift aber erst Dezember-Februar.	Dez.-Febr.
c. s. p. h. <b>Le Lectier</b> . Fr. gr., goldgelb gefleckt, fein schmelzend, sehr aromatisch.	Jan.-März
p. h. <b>Magdalenenbirne Grüne</b> , gut für frostfreie Höhenlagen; in trockenem aber nahrhaftem Boden.	Jul.-Aug.
c. s. p. h. <b>Minister Dr. Lucius</b> , sehr grosse schöne Frucht, vorzüglich, muss früh gepflückt werden, sehr fruchtbar.	Okt.-Nov.
c. s. p. h. <b>Neue Poiteau</b> , gross, buschig, gelb, rosafarb. punktiert, vorz., früh- und reichtragend, auch gut für nördliche Gegend	"
c. s. p. h. <b>Olivier de Serres</b> , zieml. gr., schmelz., f. gute Lage, hält fest am Baum.	Jan.-März
c. s. p. h. * <b>Pastorenbirne</b> (de Curé), Fr. lang, halbschmelz., oft gute Tafelb., ausgezeichnet. Kochbirne, s. wüchsig u. fruchtbar, für gute Lagen, feuchten Boden.	Nov.-Febr.
c. s. p. h. <b>Pitmasten</b> (William's Herzogin v. Angoulême), grosse, wohlgeschmeckende Tafel- und Schauffrucht, fruchtbar.	Okt.-Nov.
c. s. p. h. <b>Regentin</b> (Passe Colmar), mgr., fein, saftig, fruchtbar. Wuchs mässig, gedeiht in jedem nicht zu trockenem Boden, in warmer Südlage am besten.	Dez.-März
h. <b>Rotbirne</b> , Schwelcher, Mostbirne. Schöner pyrenäischer Wuchs	Okt.
s. h. <b>Schöne von Abres</b> , ausserordentlich empfohlen, gross, reichtragend, gut.	Winter
s. <b>Sievenicher Mostbirne</b> . Zur Weinbereitung eine der besten Sorten.	Winter
s. p. h. <b>Trésorier Lesacher</b> , s. fruchtbar, mgr., extra fein, schmelzend, süß, rosafarb.	Nov.-Dez.
c. s. p. h. <b>Triumph von Jodoigne</b> . Frucht sehr gross, jährl., reichtragend.	September
c. s. p. h. " <b>de Vienne</b> , gr. bis s. gr., flaschenf., herrl. Sommerbirne, gross u. gut.	"
c. s. p. h. * <b>Williams Christbirne</b> , gross, fein u. schmelzend, saftig, süß, zimmtartig muskiert, vorzügl. Tafelbirne, einige Tage vor der Reife zu pflücken.	"
s. h.* <b>Williams Christbirne Winter-</b> , gr. bis sehr gross, gelbbraun berostet, Fleisch schmelzend, sowie weinsäuerlicher Citronen-Geschmack, überaus gute Winterbirne.	Dez.-Febr.

Die Obstläger sollen frostfrei, gleichmässig kühl, trocken und dunkel, vor dem Einbringen gut gereinigt und ausgeschwefelt sein.

## Pflaumenbäume.

\* = Normal-Sortiment der Rheinprovinz.

s.	Spaliere	1 Etage . . . . .	1 St. 1,20 M.	Büsche . . . . .	1 St. 1,— M.
	"	2 Etagen . . . . .	1 St. 2,— M.		
h.	Hochstämme I. Wahl	7—9 cm . . . . .	1 St. 1,50 M.,	10 St. 14 M.,	100 St. 130 M.
	"	8—10 cm . . . . .	1 St. 1,80 M.,	10 St. 17 M.,	100 St. 160 M.
1/2 h.	Halbstämme . . . . .		1 St. 1,20 M.,	10 St. 11 M.	
p.	Pyramiden . . . . .		1 St. 1,20 M.		
	1jährige Veredlungen . . . . .		1 St. 0,60 M.,	10 St. 5 M.	

Reifezeit

### Mirabellen.

- a. p. h. \***Königin der Mirabellen.** Vereinigt die Vorzüge der Reineclauden und Mirabellen. Frucht gross und geschmackvoll.
- h. \***Metzer,** kleine, runde, gelbe, rotgefleckte, hochfeine Frucht. Wuchs mässig, sehr fruchtbar, zum Einmachen extra.
- h. **Nanziger,** grössere Frucht, hellgelbe Tafelfrucht, zum Dörren und Einmachen.

August

"

"

### Mirabolanen.

**Türkische Kirsche,** *Prunus cerasifera.* Rote, langgestielte Frucht, zum Einmachen.  
**Prunus Pissardt.** Zier- u. Nutzbaum, rotbraun belaubt, schön in d. Blüte im Mai.

### Reineclauden.

- 1j. h. \***Graf Althanns.** Gross, bläulichrot, süss, I. Qualität, bald reichtragend.
- p. h. \***Grosse Grüne.** Ziemlich gross, rundlich. Die beste von allen.
- h. **Kaiser Franz Josef.** Sehr grosse Frucht.

September

Aug.-Sept.

### Zwetschen.

- h. **Anna Späth,** gross, gewürzt, s. reichtragend, spät reifend, für Massenbau.
- s. h. **Bühler Frühe,** rundlich, I. Marktfrucht, 3 Wochen früher als die Hauszwetsche, s. fruchtbar, süss, für Grosskultur in warmen Lagen.
- h. \***Hauszwetsche, Gewöhnliche,** vorzüglich, fein gewürzte Frucht, zu jedem Zweck verwendbar, zum Rohgenuss, Backen, Einmachen und zum Brennen.
- Italienische,** Sehr grosse, blauschwarze Fr., saftig, s. gut zum Einkochen.
- Lucas Frühe,** gertragend.
- \***Wangenheim's Frühe,** mittelgross, dunkelviolett, sehr gut und fruchtbar.

Anf. Sept.

August

Ende Sept.

September

Aug.-Sept.

### Pflaumen.

- h. **Aprikosenpflaume,** gelbe, Tafel- und Dörrfrucht und z. Kochen.
- s. p. h. **Emma Leppermann,** gelb-orangerot, grosse Marktfrucht.
- h. **Esperens Gold-,** gelbe.
- h. **Frankfurter Pfirsich.**
- Jefferson,** gross, rot punktiert, wüzig, saftig, gern- und reichtragend.
- s. h. \***Kirks,** s. gross, schwarzrot, breitkronig, reichtr. z. Massenbau.
- a. p. h. \***Königin Victoria.** Frucht sehr gross, vorzüglich, gelb mit rot gescheckt, Sonnenseite rot, sehr fruchtbar, Tafelpflaume.
- p. **Red June,** neu.
- p. **Satsuma (Neu).** Japanische Pflaume. Grosse kostbare Frucht. Fleisch ganz rot, wüzig und wohlachmeckend.

Sept.

"

"

September

Ende Aug.

September

August

### Mispeln, Grossfrüchtige, (*Mespilus germanica*).

— **Grosse Holländische, und Königlische** . . . . . niedere 0,60 M., Pyramiden 1,20 M., Hochst. 1,80 M.

**Maulbeerbäume (*Morus nigra*)** echte, schwarze. Niedere Büsche 3,50 M., Hochstämme 6,— M.

„ **Weisse,** aus Samen . . . . . höchst. 2,50 M.

**Kirschäpfel (*Pirus baccata*).** Blüte zierlich und überreich, Früchte gelb oder rot, reifen im September und liefern feines Compott, auch verwendbar zur Verbesserung von Apfelwein.  
 10 schöne Sorten . . . . . Pyramiden 0,80—1,20 M., Hochst. 1,50 M., Halbst. 1,20 M.

**Mährische süsse Eberesche (*Sorbus aucuparia fructu dulci*).** Z. Einmach. (Niedere M 0,60, Pyramiden M 1,00, Hochst. M 1,50, 10 St. 14 M)

**Wallnüsse (*Juglans regia*).** Dickfrüchtige, nur aus besten ausgesuchten Samen gezogen.  
 s starke Hochstämme M 2,—, 10 Stück M 18,—, 100 Stück M 160.—  
 Niedrige und Pyramiden 1,— M Pflanzung am besten im Frühjahr.

**Kastanien, essbare (Maronen) (*Castanea vesca*).** Dicke, gewöhnliche, bilden schöne Bäume.  
 st. Pyramiden M 0,80, Hochstämme M 1,80, 10 Stück M 16—  
 lieben kalkhaltigen Boden und sonnige Abhänge.

## Beerenobst — Erdbeeren.

Die besten Erdbeer-Sorten sind für Markt-Verkauf: Laxtons Noble, Deutsch Evern, König Albert, Sieger, Rübzahl.

### Beerenobst.

#### Brombeeren.

	1 St.	10 St.	100 St.
<b>Bubus fruticosus</b> , amerikanische, stark, gute Zaun- und Böschungspflanzen . . . . .	40	3.50	30
<b>Theod. Reimers (neu)</b> , besonders starkwachsend, grosse schwarze Frucht, extra stark . . .	50	4.—	35
<b>Trio</b> , aufrecht.			
<b>Kittatini</b> , aufrecht, reichtragend.			
<b>Lucretia</b> , rankend, beste z. Einmachen,	}	amerikanische Sorten.	
<b>Stones Hardy</b> , rankend.			
<b>Wilson's junior</b> , aufrecht.			
<b>Rubus phoeniculusius</b> (Japanische Weinbeere). Besonders interessant durch die stark rote Behaarung ihrer Zweige. Die Früchte sind zur Weinbereitung u. zu Compott geeignet, stark . . . . .			

#### Himbeeren

in besten Sorten, Fastolf, Gelbe Antwerpener, Hornet, Superlative, Rote Marveille . . . . .	15	1.20	10
<b>Shaffer's Colossal</b> , für Massenanbau . . . . .	50	4.00	—
<b>Immertragende von Feldbrunnen</b> , ungeheuer fruchtbar, rot, öftertragend . . . . .	20	2.—	15
<b>Logan Berry</b> , Himbeerhybride, enorm gross, aromatisch, kernlos . . . . .	100	8.—	—

#### Stachelbeeren (frei von Krankheit).

Niedere, englische, grossfrüchtige, in 20 besten Sorten, starke Pflanzen, mit Namen . . . . .	50	4.50	40
<b>Hochstämmchen</b> (Kronenbäumchen), schön, von 100—120 cm Höhe, extra stark . . . . .	120	11.—	100
<b>Früheste Hönings</b> , Liefert enorme Erträge, ist mgr. bis gross, schön goldgelb, von sehr feinem Geschmack, platzt bei Regenwetter nicht und fällt bei Hitze nicht ab. Die früheste aller Stachelbeersorten. Mehrjährige kräftige Pflanzen, stark. Hochst. M. 1.50	60	5.—	40

#### Johannisbeeren.

Niedere, starke Büsche . . . . .	30	2.80	25
<b>Hochstämmchen</b> (Kronenbäumchen), 100—120 cm Höhe . . . . .	120	11.—	100
Sorten: Grosse weisse Holländische, Rote Kirsch, Lee's schwarze, grosse rote Holländische . . . . .			

#### Hagebutten.

Rosa villosa pomifera, stark, gut zu Hecken . . . . .	50	4.50	35
„ Rugosa Regelliana, sehr dicke Früchte, rot und weissblühend . . . . .	50	4.—	30
<b>Hochstämmchen</b> . . . . .	120	11.—	—

### Erdbeeren (Fragaria vesca).

Beste Pflanzzeit September-Oktober und Frühjahr, lieben öftere Düngung und alle 3—4 Jahre erneuerte Pflanzung. Nur verpflanzte kräftige Pflanzen.

#### I. Monatserdbeeren.

a) mit Ranken. (Alle repikiert = verpflanzt).

	10 Stück M.	100 Stück M.
<b>Belle de Mont noir</b> , dunkelrot, überreichtragend, schöne süsse feste Frucht . . . . .	0,80	6
<b>Belle de Ferraudière</b> (neu), sehr gross, dunkelrot, rund, aufrecht . . . . .	0,40	3
<b>Berger</b> , reichtragend hellrot, s. süss . . . . .	0,30	3
<b>Erythraer Kind</b> , Beste der remont. rotfrüchtigen Sorten. Jeder Ausläufer bringt Früchte	0,50	4
<b>Gloire de Creussot</b> , rot, sehr reichtragend . . . . .	0,60	5
<b>Gloire d'Orléans</b> , Fr. gross, rot, reichtragend . . . . .	0,40	3
<b>Gloire de St. Genis Laval</b> , rot, sehr süss, reichtragend . . . . .	0,40	3
<b>La Génereuse</b> , sehr lang, köstlich, Fruchtstiele aufrecht über dem Laub, s. reichtr. . . . .	0,40	3
<b>Reine des Halles</b> , rot, wird eine Marktfrucht I. Ranges . . . . .	0,70	5
<b>Ruhm von Döbeltz</b> . Erstaunlich reichtr., gr, herrl Früchte, s. süss, aufrecht . . . . .	0,40	3,50
<b>Rote dickfrüchtige, holländische</b> , sehr ertragreich . . . . .	0,40	3
<b>Perle von Gotha</b> . Von fabelhaft. Ertr., vorz. gewürzt, hochfein, rahmgelb mit weissem Samen. Vom Frühjahr bis zum Frost reichtr. Früchte frei über dem Laube, herrl wertvolle Frucht	0,60	5
<b>Schöne Meissnerin</b> , beste weissfrüchtige Sorte, jedenfalls die grossfrüchtigste s. aromatisch	0,50	3

b) ohne Ranken: (geeignet zu Einfassungen von Rabatten und dergl.)

Rote, dickfrüchtig, sehr reichtragend, süss, geteilte, verpflanzte feine Pflanzen . . . . .	0,50	4
Weisse, ohne Ranken „ „ „ „ „ „ . . . . .	0,50	4

#### II. Dickfrüchtige.

10 Stück der nachstehenden Sorten 50 S., 100 Stück 3 M.  
100 St. in 2—5 besten Sorten meiner Wahl 3 M., 1000 St. 20 M., 10000 St. 180 M.

Juunda (Walluff), Tafel-, Markt- und Einmachfr., zum Massenanbau, anhaltend tragbar.		
<b>Kaiser's Sämling</b> , Fr. gr., süss, schmelz., fr., reichtr., blüht spät (Teutonia X König Albert)		
<b>König Albert von Sachsen</b> , sehr gross, orangerot, s. aromatisch, mittelfrüh.		
<b>Laxtons Noble</b> , gr., regelmässig, s. früh, fest, dunkelrot, Tr. äusserst reichtr. 1000 St. 18 M.		
<b>Royal Sovereign</b> (Laxton's). Grösste Form, glänzende scharlach Farbe, fest. Frühreifend, harte Früchte aufrecht.		
<b>Wunder von Coethen</b> , Tafelfrucht I. Ranges, reichtrag., aromatisch, dunkelrot, rotfleischig		

#### Neuere Erdbeeren.

Aprikose. Frucht sehr gross, karmoisinrot, früh, Aprikosengeschmack.	0,50	4
<b>Avantgarde</b> , früher wie Laxtons Noble, etwas kleiner.	0,60	5
<b>Belle Alliance</b> , remontiert, trägt noch an den jungen Ausläufern, s. gr., süss, aromatisch .	0,70	6

## Erdbeeren.

Man pflanzen die Reihen 50 cm auseinander, in den Reihen 25—30 cm.

	10 St. M.	100 St. M.
<b>Belle Poitevin</b> , enorm grosse Frucht; lachsrosa, köstlich, fest, mittelfrüh	1,50	12
<b>Centenarium</b> , schön rot, sehr grosse Frucht, hervorragend, überall gut	1,—	8
<b>Climax</b> (Latest of All × Climax), grosse rote Frucht, spät	0,60	5
<b>Consum</b> (Kliem 05), besonders reichtragend, gross, fest, rot, saftig; für Massenbau	1,—	8
<b>Cyrano de Bergerac</b> , oft tragend (Saint Joseph × Saint Antoine), trägt s. reichl. u. viel	0,80	7
<b>Delicata</b> (J. C. Schmidt), mittelfrüh, besond. wohlchmeck., Tafelfr. I. Rang, gr. bis s. gross, glänz. scharlachrot, festfleischig, s. arom. u. süss, selbst bei regner. Wetter. Mittl. Reifez.	0,60	5
<b>Deutsch Evern</b> , die früheste aller Erdbeeren mit leucht. roten Früchten, feinem milden Geschmack festfleisch. u. transportfähig. Fruchtbarkeit sehr gross	0,50	4
<b>Family Favorite</b> (neu). Für den Privatgarten eine grossartige Frucht, s. gross, Dessertfrucht, z. Einmachen u. Candieren vorzüglich, starkwüchs., mittelfrüh, s. süss, fest	0,60	4
<b>Grosse Lombard</b> . Fr. von ausserordentl. Grösse, s. lebh. rot, von feinstem Muskatgeschmack. Sehr festfleisch., daher zum Versand geeignet, s. reichtr. u. s. frühreif.	0,50	3,50
<b>Jeanne d'Aro</b>	0,80	6
<b>Jörn Uhl</b> , ziegelrot, sehr gross, Fleisch weiss, fest; frühreifend; vorzügl. für den Garten und Marktverkauf	1,—	9
<b>Korbfüller</b> (Fill bucket), erstaunl. tragbar; köstl. im Geschmack, mittelfrüh bis spät	0,60	4
<b>La Constante Féconde</b> . Grossfrüchtige u. wiederholt tragende, s. fruchtbar. Die Fr. ist mgr., kegelförmig, glänz. rot, saftig, hochfein und fest; frühreifend, die Ernte hält bis zu den Frösten an	0,60	5
<b>La Fontaine</b> , s. reichtr., oft tragend bis zum Herbst; rot; fest, saftig, süss, aromatisch	0,80	6
<b>La Perle</b> , remontierend (oft tragend), (Louis Gauthier × La Constante Féconde), gr. Fr., glänzend rosa, schmelzend, süss, überaus reichtragend; Treib- und Marktfrucht	0,60	5
<b>La Productive</b> , öftertr., gr. Fr.; fruchtbar, erträgt nur trock. Wetter (St. Jos. × Ed. Lefort)	0,80	6
<b>Leo XIII.</b> , Fr. s. gr., wiederholt tragend, lebh. rot, fruchtbarer als St. Josef	0,60	5
<b>Louis Gauthier</b> , Fr. s. gr., oft enorm; Farbe weiss mit rosa Anflug. Geschmack sehr fein; mittelfrüh, volltragend. Die Ausläufer bringen im Herbst durchschnittlich noch Früchte	0,50	4
<b>Louis Rossignol</b> , oft tragend	1,—	8
<b>Madame Charollis</b> , (einmaltragend), fest, wenig, Versandfrucht	0,60	4
<b>Madame Meslé</b> , sehr reichtragend, feste extra grosse Frucht, unempfindlich	0,50	4
<b>Mastadonte</b> , zinnoberrote, enorm grosse Frucht, pikant aromatisch; extra	0,60	5
<b>Merveille de France</b> (Gauthier), grossfr., oft tragend, bis zum Dezember	1,20	10
<b>Meteor</b> (Goeschke), enorme Früchte, dunkelrot, sehr haltbar, Pfirsichgeschmack, mittelfrüh, 3—4 Wochen tragend, unempfindlich; Versandfrucht	0,60	5
<b>Millionär</b> (neu), ausserordentlich reichtragend, Frucht karmoisinrot, fest, wohlchmeckend, erfrischend, Ende Mai reifend	0,60	5
<b>Nelly</b> (amerikanische Neuheit)	0,60	5
<b>Plus X.</b> , reichtragend, mittelgross, immer tragende Sorte	0,60	5
<b>Reward</b> (Laxton) (neu), liefert sehr reiche Ernten, glänzend rot, sehr gross, von unübertrefflichem Geschmack (Sovereign × Queen)	1,50	10
<b>Rheingold</b> (Kliem), Paradedfrucht, reichtragend, fest, s. gross, s. früh, vor Noble	0,80	7
<b>Rübezahl</b> , die beste und früheste, festfleischig, reichtragend, hellrot	0,60	5
<b>St. Antoine de Padua</b> (öftertragend), grösser als St. Joseph, fest u. sehr gut, Fr. auf starkem Stengel, lebhaft rot, sehr gut	0,60	5
<b>Saint Joseph</b> , Remontierende, grossfrüchtige Erdbeere. Trägt ähnlich wie Monatserdbeeren bis zum Herbst Früchte; mgr., dunkelrot, von s. gutem Geschmack. Ausläufer früh entfernen, damit die Pflanzen nicht unnötig geschwächt werden	0,60	5
<b>Schöne Lore</b> (Böttner) (Noble × Deutch Evern), bringt auf kräftigem Stiele eine grosse Anzahl grosser Früchte, fest, saftig, mittelfrüh	1,50	12
<b>Sieger</b> (Böttner). Frucht sehr gross, rund, lebhaft rot gefärbt. Fleisch hellrot, fest, aber saftig, und von feinem, äusserst angenehmem Geschmack. Reifezeit sehr früh. Die Pflanzen sind von grosser Fruchtbarkeit. Kreuzung von Kaisers Sämling mit Noble	0,50	4
<b>Souvenir Normand</b> , oft tragend (Cyrano de B. × Le constante Féconde). Schöne feste Frucht, karminrot, aromatisch süss	2,—	15
<b>Späte von Leopoldshall</b> (Soltwedel) (Chiliederbeere), s. gr.; 8 Tage später als König Albert	0,60	5
<b>The Laxton</b> , leuchtend rot, äusserst wüzig, früh, Transport u. Marktfrucht	0,80	6
<b>The Khedive</b> (Veitch), s. reichtragend, niedrig wachsend, mgr., dunkelrot, fest, süss, spät	0,80	6
<b>Triomphe des Marchés</b> (Rossignol), (Royal Sovereign × Jos. Paxton). Früh, reichtr., gross, festfleischig, wie erstere; saftig, sehr gewürzt. Soll eine hervorragende Marktsorte und Tafelfrucht sein	3,—	15
<b>Vielfrucht</b> (neu), erstaunl. fruchtbar, frühreif, von gross. Zukunft, mittelgr., karmoisinrot, s. fest, angenehm u. mild schmeckend, sehr früh und lange tragend	0,50	3,50
<b>Weserrubm</b> (Richter), enorme Erträge liefernd, mgr., rund, hart, glänz. rot, mittelfrüh	2,—	10
<b>Wilhelmine Späth</b> (Späth), zieml. gr., gelblich weiss, zart rosa, saftig süss säuerlich, sehr gewürzt. Mittelfrüh, besser als Weisse Ananas	2,—	10

Remontierend, d. h. in einer Saison wiederholt tragende grossfrüchtige Sorten sind: **Belle Alliance, Cyrano de Bergerac, La Constante Féconde, La Fontaine, La Perle, La Productive, Leo XIII., Louis Gauthier, Louis Rossignol, Merveille de France, Saint Joseph, Souvenir Normand, St. Antoine de Padua, Triomphe des Marchés.**

## Ziersträucher und Bäume.

Ich übernehme Entwurf und Anlage von Hausgärten, Parks etc. und

# Ziersträucher und Bäume.

(Extra ausgesuchte u. sehr starke Bäume entsprechend höher im Preise.)

§ sind rankend. \* immergrüne, im Winter Laub behaltend.

	Nied- rig	Hoch- stamm	Starke Solit.
	M	M	M
<b>Acer</b> (Ahorn) <i>dasy carpum</i> , <i>pyramidalis</i> u. <i>palmatum</i> . . . . .	0,80	1,50	3,—
" <i>Wierl laciniata</i> ; sehr zierlicher Baum, Blätter geschlitzt	0,70	1,50	4,—
" <i>campestre</i> , Feldahorn, Masholder, starke Bäume	0,50	1,30	
" <i>globosum</i> (Kugelahorn) rund, oh. Schnitt wachsend, f. enge Strassen u. Vorgärten.	—	2,—	5,—
" <i>negundo</i> (Eschenahorn), fol. arg. var., silberbuntblättriger Ahorn	0,60	1,20	2,50
"    " <i>fol. aureo var.</i> , goldbunter Ahorn	0,60	1,50	3,—
"    " <i>Odessanum</i> , goldgelbes Laub, verbrennt nicht	0,80	1,50	3,—
"    " <i>platanoides</i> (Spitzahorn), Alleebaum, glänzendes Laub	0,50	1,20	
"    " <i>Schwedleri</i> u. <i>Reitenbachi</i> schön rot anstrebend	0,60	1,50	3—5
"    " <i>pseudoplatanus</i> (Bergahorn), fol. purp., fol. aureis Marg. Worlei, Simon Louis Frères	0,50	1,20	2—3
<b>Aesculus</b> (Rosskastanie), <i>hypocastanum</i> , weissblühende Kastanie, starke B.	0,50	1,50	5—10
"    " <i>fl. pl.</i> , gefülltblühend	0,80	2,—	5—10
"    " <i>rubiunda</i> , rothblühende Kastanie	0,80	2,—	6—10
"    " <i>Brioti</i> , die Blüten dieser neuen Form sind schön dunkelrot	2,—	2—5	
<b>Allanthus</b> (Götterbaum) <i>glandulosa</i> , sehr raschwachsend, starke schöne Bäume	0,30	1,20	2,—
<b>Alnus</b> (Erle) <i>incana</i> u. <i>laciniata</i> , s. fein u. zierl. geschnittes Bl.	0,50	1,20	2,—
<b>Amelanchier canadensis</b> (Felsenbirne), weisse Traubenblüte	0,50		
§ <b>Ampelopsis</b> (Wilder Wein). Siehe Kletterpflanzen.	0,40		
<b>Amygdalus</b> (Mandel-Pfirsichblüte) <i>persica fl. albo pl.</i> , weissblühend, schön	1,—	1,80	
"    " <i>fl. carnea pl.</i> , rothblühend, gefüllt	1,—		
"    " <i>Klara Mayer</i> , rosa, gef. blüh., s. effektiv als Zierbaum, auch Fr. trag., Sept. reif.	1,50	2,00	
"    " <i>fol. atropurpureis</i> , braunrote Belaubung, Blüte rosa	1,20		
<b>Aralia spinosa</b> , schöne Einzelpflanze für auf Rasen	0,50		
<b>Artemisia abrotanum</b> (Raute) stark duftendes Laub . . . . . 10 St. 3 M	0,40		
<b>Baccharis halemfolia</b> (Kreuzstrauch), weissblühend in Dolden, im Oktober . . . . .	0,40		
* <b>Berberis</b> , Berberitze, Einzelpflanze auf Rasen, immergrün	0,40		
"    " <i>Darwini</i> , <i>Neuberti</i> , <i>stenophylla</i> , <i>Thunbergii</i>	0,40		
"    " <i>microphylla (dulcis)</i> , reizend goldgelbe Blüten	0,40		
"    " <i>vulgaris</i> , <i>macrophylla</i> , <i>buxifolia</i> (niedrig)	0,40		
"    " <i>atropurpurea</i> , sehr schöne blutrote Belaubung	0,40		
<b>Betula alba</b> (Birke), gem. Weissbirke, leicht hängend Zierbaum,	0,40	1,—	3,—
"    " <i>laciniata</i> , geschlitztblättrig, sehr elegant hängend	0,50	1,50	3,—
"    "    " <i>Joungi pendula</i> , Trauerbirke	—	2,50	
"    "    " <i>purpurea</i> (Blutbirke)	0,50	2,—	
"    "    " <i>pendula tristis</i> , prachtvoll als Solitairbaum (Trauerbaum)	—	2,—	5,—
§ <b>Bignonia</b> (siehe Kletterpflanzen). Trompetenblume, raschwachsend	0,60		
<b>Calicanthus floridus</b> (Gewürzstrauch), braunblühend, wohlriechend (Weinröschen)	0,50		
"    " <i>macrophyllus</i> , grossblättrig	0,50		
"    " <i>praecox</i> , früher und grösser in der Blüte	0,50		
<b>Caragana arborescens</b> , (Erbsenbaum) schön blühend und zierlich	0,50	1,20	
"    " <i>pendula</i> , hängend	—	2,50	
<b>Carpinus betulus</b> , Gemeine Hainbuche, zur Bildung von Lauben etc. und Hecken	0,60	1,20	
"    "    extra starke Pyramiden	1,50	3—4	
<b>Catalpa syringaeifolia</b> (Trompetenbaum), schöne grosse breite Blätter, Solitair- bäume, extra gross . . . . .	0,80	1,50	3,—
"    " <i>speciosa</i> , sehr grosses Laub . . . . .	1,—	1,50	3,—
<b>Ceanothus</b> . Säckelblume in Sorten, reichbl. im Sommer . . . . . 10 St. 3,50 M	0,40		
<b>Celtis occidentalis</b> , nordamerikanischer Zürgelbaum	1,—	2,—	
<b>Cephalanthus occidentalis</b> , Knopflbl.; zieml. hoch werd., Bl. dicht gedrängt, gelbl.	0,60		
<b>Cerasus avium fl. pleno</b> , weissgefüllte Kirschblüte, reizend im Frühjahr	0,60	1,50	3,—
<b>Cercis siliquastrum</b> (Judasbaum), im Frühjahr schön rosablühend	0,60		
<b>Chamaecerasus (Heckenkirsche)</b> , schöne Sorten, breite Decksträucher	0,40		
<b>Chionanthus</b> (Schneeblume) <i>virginica</i> , schöner Solitair-Zierstrauch, blüht weiss	0,50		
§ <b>Clematis</b> , siehe Kletterpflanzen, in vielen, schönsten Sorten . . . . . 10 St. 9 M	1,—		
<b>Colutea arborescens</b> (Blasenstrauch), blüht den ganzen Sommer gelb	0,40		
<b>Cornus alba Spaethi</b> , die schönste aller bunten Cornus, goldgelb panachiert	0,80	2,—	
"    " <i>mascula</i> (Kornelkirsche), im März blühend	0,50		
"    " <i>sanguinea</i> (Hartriegel, gemeiner), Holz braunrot	0,40		
"    " <i>sibirica</i> prächtig korallrotes Holz, auch im Winter sehr zierend	0,40		
* <b>Cotoneaster</b> (Zwergmispel) <i>Simonsi</i> , kleinblättrig, schön korallrote Beeren	0,50		
"    " <i>pyraeantha</i> (Feuerdorn), ( <i>espilus pyrac.</i> ) u. <i>Lalandi</i> starke Pfl. 1,50 M	0,80		
"    " <i>microphylla</i> , immergrün, gelbblühende Sträucher	0,50		
"    " <i>acutifolia</i>	0,50	1,20	
<b>Crataegus</b> in Sorten (Rotdorn) (Weissdornart) . . . . .	0,40	1,20	
"    " <i>Arkansana</i>	0,50		
"    " <i>Coccinoides</i> , lebhafte rote Früchte, gutes Wildfutter	0,50		
"    "    " <i>fl. albo pl.</i>	0,50	1,20	
"    "    " <i>Carriere</i> ( <i>crus galli</i> × <i>punctata</i> ) grossblättr., glänz., Fr. gr., gelbrot, punkt.	0,80	2,50	
"    "    " <i>(Rotdorn) fl. kermesino pl.</i> , (Pauls New Scarlet), dunkelrot, gef.	0,50	1,50	3,—
"    "    " <i>Macrantha</i> , langdorniger, 14 cm lang, sparrig, rote Frucht	0,73		
"    "    " <i>fl. rosea Maseki (Neu)</i> , in grossen Dolden, gef., zartrosa blühend, ähnlich "    "    "    der Malmaison Rose, gefüllt	1,—	2,—	
"    "    " <i>fl. puniceo pl.</i> , leuchtend rot	0,50	1,20	

## Ziersträucher und Bäume.

garantiere für gutes Anwachsen nach Uebereinkunft.

	Niedrig	Hochstamm	Starke Solit.
	fl.	fl.	fl.
<b>Grataegus fol. argentea</b> varg., weissbunt: <b>fol. aurea</b> , leucht. gelb	0,60	—	—
<i>pendula</i> , hängend	—	1,20	—
<b>Cydonia japonica</b> , in Sorten, (japanische Quitten)	0,50	1,50	—
<b>Maulei superba</b> , <b>kermesina</b> , <b>lutescens</b> , feuerrot und gelblich	0,60	1,50	—
<b>Cytisus elongatus</b> (Gaisklee)	0,60	—	—
<b>albus</b> (Genista alba)	0,80	—	—
<b>Mexicanum</b>	0,50	1,50	—
<b>Laburnum</b> (Gemeiner Goldregen)	0,50	—	—
<b>nigricans</b> , in schönen gelben Rispen blühend	0,50	—	—
<b>hirsutus</b> , dunkelgelb. Laub behaart	0,50	1,50	—
<b>purpureus</b> , rotblühend	0,50	—	—
<b>Daphne Mezereum</b> (Seidelbast), giftige Beeren, frühblühend, duftend	0,70	—	—
<b>Desmodium penduliflorum</b> , schön lilafarben, hängend, spätblühend	0,50	—	—
<b>Deutzia orenata alba punctata</b>	—	—	—
<b>candidissima plena</b>	0,40	—	—
<b>Watereri</b> , weissrosa blühend	—	—	—
<b>discolor grandiflora</b> , neu, im Mai-Juni mit grossen weissen, aussen purpurn überlaufenen Blüten überdeckt	0,50	—	—
<b>gracilis</b> (Deutzia), reizend, zum Treiben geeignet, stark	0,30	—	—
<b>carminea</b> , dunkelcarmin, innen rosa	0,50	—	—
<b>rosea</b> (Lem.) Die Pflanze hat mit der bekannten gracilis viel Aehnlichkeit, ist buschig, wächst aufrecht, zuweilen bis 1 m hoch, ausserordentl. reichblüh., hart; zartes frisches rosa; z. Treib., s. schön	0,50	—	—
<b>venusta</b> (neu), reinweiss mit langen Rispen	0,50	—	—
<b>robusta</b> , grüne Zweige und grosse weisse Blumen	0,50	—	—
<b>campanulata</b> , sehr grosse Traube, weiss	0,60	—	—
<b>Lemoinei</b> , auf der ganzen Länge der Zweige mit grossen schneeweissen Blüten bedeckt, Treibstrauch I. Ranges	0,40	—	—
<b>compacta</b> , reinweiss, niedrig buschig	0,50	—	—
<b>Boule de neige</b> , grossbl., reinweiss	0,50	—	—
<b>parviflora</b> . Triebe aufr., wird nicht höher als 1,50 m; die herrl. weissen Blüten bilden lange Rispen u. überdecken den oberen Teil des ganzen Straches. Die Form und Anordnung der Blütentrauben erinnern an Weissdornblüten	0,50	—	—
<b>Fride of Rochester</b> , grossbl. gefüllte reinweisse Treibsorte	0,40	—	—
<b>Diervilla</b> siehe Weigelie.	—	—	—
<b>Eleagnus longipes crispata</b> (wilder Oelbaum), Blätter gewellt, grauweis	0,50	—	—
<b>Evonymus europaeus</b> , Pfaffenhütchen, im Herbst und Winter schöne Früchte	0,50	—	—
<b>radicans fol. var.</b> , weissbunt gerändert, zu Einfassungen	0,40	—	—
<b>viridifolium</b> für Felsen und Einfassungen	0,25	—	—
<b>Fagus silvatica atropurp. major</b> (Blutbuche) veredelt, schön dunkelschwarzrot	1,—	3,—	6-20
gewöhnliche Buche, Pyramiden	0,50	1,20	3,—
<i>pendula</i> , Trauerbaum	—	2,—	3-6
<b>purp. fol. roseis marg.</b> , rosa berandetes Laub	1,50	4,—	—
<b>Fontanesia phyllireoides</b> , schmalblättrig schön	0,40	—	—
<b>Forsythia intermedia</b> , üppiger Wuchs und schöne, dunkelgrüne Belaubung, mit prächtigen grossen Blüten, winterhart	0,40	—	—
<b>suspensa</b> , hängende Triebe	0,40	—	—
<b>viridissima</b> , dunkelgr. Blätter	0,40	—	—
<b>Fraxinus</b> (Esche) <b>excelsior</b> , <b>aurea</b> , <b>elegantissima</b> , <b>lentiseifolia</b>	0,40	1,50	3,—
<b>heterophylla laciniata</b> , <b>polemonifolia</b>	—	1,20	—
<i>pendula</i> (Traueresche)	—	1,30	2-3
<b>pubescens</b>	—	1,50	—
<b>fol. albo marg.</b> , weiss, bunt, belaubt	—	1,50	3,—
<b>americana Nova Angliae</b>	—	1,20	—
<b>Ornus</b> (Blumenesche)	—	1,30	3,—
<b>Genista alba</b> , weissblühender Ginster, hart; Treibpflanze	0,50	1,50	—
<b>Andreana</b> , schön, gross bl., gelb, unt. dunkelbraun getuscht	1,—	—	—
<b>Gleditschia triacanthos</b> (Christusdorn) bildet schöne hohe Bäume	0,60	1,50	3,—
<b>Bujoti pendula</b> , elegant hängend	0,75	2,50	3,—
<b>Halesia tetraptera</b> L., Maiglöckchenbaum, blüht Anfang Mai, weiss	1,—	—	—
<b>Hibiscus syriacus fl. pl.</b> (Syrische Rose) schön blühend in vielen Farben, als Solitär- und Gruppenpflanze zu verwenden, auch schöne im August und September blühende Schnittblume. stark	0,50	—	—
100 St. 30 fl., 10 St. 3,50 fl.	—	—	—
<b>Hortensia grandiflora alba</b> . (Neu). Grosse weisse flachrunde Dolden im Juli-September bringend	1,50	—	—
<b>Hydrangea</b> (Hortensie) <b>paniculata grandifl.</b> , pyramidenförmig, grosse Rispe, weiss in rosa übergehende Blume, als Schnittblume sowie als Solitär- u. Gruppenpflanze von unübertroffener Schönheit und langer Blüthendauer, soll in keinem Garten fehlen. Gut für ganze Gruppen	0,60	1,50	—
10 St. 5 fl.	—	—	—
<b>alba grandiflora</b> , neu, reinweiss, mit Viburnum	1,—	—	—
<b>Hypericum calycinum</b> (Johannisstrauch), sehr schöne, grosse, goldgelbe Blüten, herrlicher Sommerblüher	0,40	—	—
<b>Moserianum</b> (Hartheu), sehr grosse goldgelbe Blüten, August bis Oktober blühend	0,40	—	—
<b>Hippophaë rhamnoides</b> (Sanddorn), feine graugrüne Belaub., wüchsig, gelbe Beeren	0,50	1,20	—
<b>Indigofera Dosua</b> (Indigostrauch), sehr zierlich, Halbstrauch mit rosa Blütentrauben	0,40	—	—
<b>Jasminum</b> (Jasmin) <b>nudiflorum</b> gelb, s. frühblühend, gut als Felsenstrauch	0,50	—	—
<b>officinale</b> , weiss, rankender echter Jasmin, zur Laubpflanzung	0,50	—	—

## Ziersträucher und Bäume.

Grösseren Aufträgen bewillige ich Sonderpreise.

	Nied- rig	Hoch- stamm	Starke Solit.
	M.	M.	M.
<b>Juglans americana nigra</b> , amerikanische Wallnuss . . . . .	—	1,50	2,50
<b>regia</b> , Wallnuss, dickfrüchtige Hausnuss . . . . .	0,60	1,80	3,—
<b>Kerria japonica fol. var.</b> , weissbunte Blätter, gelbe Röschen . . . . .	0,40		
<b>f. pl.</b> , goldgelb, gefüllt, früh im Sommer bl. . . . .	0,50		
<b>Koelreuteria paniculata</b> , Solitairpflanze, grosse gelbe Blütentrauben . . . . .	0,50	1,20	2,—
<b>Laburnum</b> siehe <i>Cytisus</i> .			
<b>Lonicera (Chamaecerasus) Heckenkirsche</b> , <b>Maximowiczii</b> , <b>Regeliana</b> , <b>tartarica</b> und andere schön blühende harte Sträucher . . . . .	0,40		
<b>fuchsoides, flavescens, Halleana</b> (klettern. Gaisblatt) extra starke . . . . .	0,60		
* <b>Ligustrum</b> (Rainweide), in vielen Sorten, zu Hecken u. f. d. Schatten 100 St. 30 M . . . . .	0,40		
<b>ibota, Sieb.</b> , schöne weisse Blüte, schwarze Beeren . . . . .	0,50		
<b>japonicum</b> , glänzend, grünes, grosses Laub, immergrün, reinweisse Blüte, verlangt etwas Schutz . . . . .	0,50		
<b>ovalifolium</b> , grossblättrig, halb immergrün, 1½ bis 2 m hoch werdend, aufrecht, schön für Hecken . . . . .	0,60		
<b>ovalifolium aureum elegantissimum</b> , schön, goldbunte Belaubung . . . . .	0,50		
<b>chinense</b> , sehr reichblühend, halb immergrün . . . . .	0,40		
<b>nana aurea</b> , gelb . . . . .	0,40		
<b>Regelianum</b> , dicht verzweigt, reichbl., schwarze Früchte, die in Japan als Ersatz für Kaffee dienen . . . . .	0,60		
<b>vulgare</b> , sehr gutes Unterholz und Heckengesträuch . . . . .	0,40	1,—	
<b>anreum</b> , goldblättrig . . . . .	0,60		
<b>varieg.</b> , gelbbunt, Wuchs niedrig . . . . .	0,50		
<b>glaucum alb. marginatum</b> , blaugrün, silberig berandet, schmalblättrig . . . . .	0,40		
<b>italicum</b> , gedrungen wachsend, grünlichgelbe Fr. 100 St. 30 M . . . . .	0,40		
<b>oval. Triomphe de Bordeaux</b> . . . . .	0,50		
<b>Liquidambar styraciflua</b> , schöne Herbstfärbung . . . . .	0,60		
<b>Liriodendron tulipifera</b> (Tulpenbaum), sehr schön, effektvoller Baum . . . . .	0,80	2,50	
<b>fol. var.</b> , buntblättrig . . . . .	3,—	6,—	
§ <b>Lycium</b> (Bocksdom) <b>barbarum</b> und <b>barb. varieg.</b> ; blühen lange . . . . .	5-10		
<b>europæum</b> , s. gut als Hecke an Böschungen . . . . .	0,40		
<b>Magnolien</b> , prachtvolle Sträucher, Blumen vor dem Laub erscheinend, weiss, rosa, rot . . . . .	5-10	—	20,—
<b>Mahonia aquifolia</b> , immergrün, Laub im Herbst braunrot . . . . .	0,40		
<b>Malus</b> (Blütenapfel) [Pirus] in Sorten, Früchte teils zum Einmachen . . . . .	0,60	1,20	2,—
<b>Paeonia arborea</b> , in besten Sorten (Pfangstrose) . . . . .	2,50		
<b>Paulownia imperialis</b> (Paulownie), breites Laub, schnell wachsend . . . . .	0,50	1,20	3,—
<b>Pavia macrostachya, lutea</b> , Solitairpflanzen, strauchartige Rosskastanie . . . . .	4,—	6,—	
<b>Philadelphus coronarius</b> (Pfeifenstr.), [falsch. Jasmin], s. wohlrl., w. Bl. 100 St. 30 M . . . . .	0,40		
<b>Falconeri</b> , stammt aus China oder Japan, wird bis 3 m hoch, hat dünne biegsame Triebe, ziemlich kleines Laub, die Blüten erscheinen auf d. kleinen Seitentrieben in kl. Trauben, sind reinweiss, erinnern an Clematis montana . . . . .	0,50		
<b>grandiflora speciosus</b> , grossbl. weiss . . . . .	0,40		
<b>Manteau d'hermine (Neu)</b> , Zweige und Laub verschwinden vor dem halb bis ganz gefüllten rahmweissen Blütenfuss, sehr zu empfehlen . . . . .	0,50		
<b>Gerbe de neige</b> , köstl. duft. schneew. Blüten bringend reichbl. Zierstrauch . . . . .	0,50		
<b>Mont blanc</b> , von aufrechtem kräft. Wuchs. Blumen grösser als bei Lemoinei . . . . .	0,50		
<b>Lemoinei erectus</b> , Triebe gerade aufrecht, auf ihrer ganzen Länge über u. über bedeckt mit den zierl., mittelgr., zu 5-7 sitzenden Blüten. Farbe reinweiss mit schwefelgelben Staubfäden, sehr wohlrl. Die Haltung der Pfl. ist sehr elegant, passend in selbst kleinen Gärten . . . . .	0,40		
<b>Pirus</b> , schönblütige Apfel- und Birnsträucher in vielen Sorten ( <b>floribunda</b> , <b>Scheldeckeri</b> , <b>Halleana</b> , <b>Ringo</b> , <b>spectabilis</b> etc.) auch gut z. Treiben . . . . .	0,60	1,50	2,—
<b>Populus alba nivea</b> (Silberpappel), schnell wachsend, für Park und Landschaft . . . . .	0,40	1,20	2,—
<b>balsamifera</b> (Balsampappel), Knospe wohlriechend, schnellwüchsig . . . . .	0,50	1,20	3,—
<b>canadensis</b> (canadische Schwarzpappel) u. <b>canad. aurea</b> (Goldpappel) . . . . .	0,50	1,20	5,—
<b>trichocarpa</b> , prächtige Belaubung, sehr wüchsig . . . . .	1,20		
<b>Simoni</b> , frühtreibende chinesische Art . . . . .	1,20		
<b>nigra Bolleana</b> (Pyramid-Silberpappel), s. schöner herrl. Baum f. Parkanl. . . . .	0,60	1,50	3,—
<b>fastigiata</b> (italienische Pyramiden-Pappel) . . . . .	0,50	1,20	3,—
<b>Potentilla fruticosa</b> (Fünffingerkraut), gelb- und rotbraunblühend . . . . .	0,40		
<b>Prunus avium n. pl.</b> , gefüllte Kirschblüte . . . . .	0,80	1,20	
<b>Mahaleb</b> (Steinweichsel), Blätter und Holz wohlriechend . . . . .	0,30		
<b>chinensis f. albo pl.</b> , sehr früh weissblühend . . . . .	0,50	1,50	
<b>triloba</b> (Mandelaprikose), s. reichbl., gr. rosa Blüten . . . . .	0,50	1,20	
<b>Pissardi</b> , Holz schwarz, Blatt. rot, s. dekorativ Halb- u. Hochst. 100 St. 90 M . . . . .	0,50	1,20	2,50
<b>Ptelea trifoliata</b> (Lederbaum) (Hopfenstrauch) . . . . .	0,50		
<b>Quercus</b> (Eiche) <b>americana palustris</b> (Sumpfscharlachleiche), sehr eleganter Baum . . . . .	0,60	1,50	5,—
<b>coccinea</b> , schöne Herbstfärbung . . . . .	0,80	2,00	10,—
<b>Cerris</b> , immergrüne (Burgunderleiche) . . . . .	0,60		
<b>pedunculata Concordia</b> (Goldeiche) . . . . .	2,—	3,—	
<b>fastigiata</b> (Pyramiden-Eiche) sehr schön . . . . .	1,50-2	3,50	5,—
<b>Rhamnus cathartica</b> (Kreuzdorn) . . . . .	0,50	2,50	6,—
<b>Rhus cotinus</b> (Perrückenstr.), s. schöne Einzelpfl., Samenstand gleicht einer Perrücke . . . . .	0,50		
<b>glabra laciniata</b> , eine der schönsten Einzelpflanz., grosse tiefgeschl. Blätter . . . . .	0,60		
<b>typhina</b> (Virginischer Sumach), [Hirschkolben]. Die rotfärbigen Fruchtestengel sind sehr zierend, giftig . . . . .	0,50		
<b>Ribes alpinum</b> , gut als Unterholz . . . . .	10 St. 3,— M		
<b>aureum</b> " " " . . . . .	10 St. 2,50 M	0,3	





## Allee- und Zierbäume

			Nied-	Hoch-	Starke
			rig	stamm	Solit.
			M	M	M
<b>Tamarix</b>	<b>germanica, Odessana, purpurea, tetrandra</b>	100 St. 35 M	0,50		
	<b>japonica, sehr elegant</b>		0,60		
<b>Tilia</b>	<b>(Linde) argentea, tomentosa, Silberlinde</b>		0,60	2,-	5-10
	<b>amerio. Moltkei, schnellwüchsig, grossblättrig</b>		0,80	2,-	3-5
	<b>platiphylos, Sommerlinde</b>		0,60	1,50	2-5
	<b>spectabilis alba</b>		0,80	2,-	2-5
	<b>euchlora (dasystilla) Krimlinde</b>	100 St. Mittelstärke 130 M	0,80	1,50	3-20
<b>Ulmus</b>	<b>(Rüster), americana aurea (goldgelb, aufrechtwachsend)</b>		—	3,-	3-8
	<b>campestris, Feldrüster (Alleebaum)</b>	100 St. 120 M	0,40	1,40	
	<b>coryllifolia, korkige Rinde, kleinblättr., purpurea, rotblättr.</b>		1,-	1,50	
	<b>fol. arg. marg., buntaufig</b>		—	2,-	5,-
	<b>umbraculifera (Kugelumme)</b>		—	2,-	3-6
	<b>Louis van Houtte</b>		—	2,-	
	<b>montana fastigiata (Pyramidenumme)</b>		0,80	2,-	
	<b>folg. arg., weissbunthlätrig, prächtig für schmale Strassen</b>		—	2,-	4-8
	<b>pendula, Trauerumme, grossblättrig</b>		—	1,50	3-5
	<b>Wredei, gelblättrig, superba, holländische</b>		0,60	1,50	2-3
<b>Viburnum</b>	<b>(Schneeball), plicatum, prachtvoll, zierlich belaubt mit blend. weissen</b>		0,80	1,50	
	<b>Blütendolden. Zum Treiben vorzüglich</b>		0,50		
	<b>lantana wollblättriger Schneeball</b>		0,50		
	<b>opulus sterile, Schneeball, zum Treiben</b>	10 St. 4 M 100 St. 30 M	0,50	1,50	
	<b>pygmaum, zwergartig kugelrunder Wuchs</b>		0,40		
* <b>Vinca</b>	<b>minor, kleinblättriges Immergrün für schattige Plätze</b>	10 St. 3 M 100 St. 25 M	0,40		
	<b>fl. albo, weissblühend</b>		0,40		
* <b>major, grossblättrig</b>		10 St. 3 M 100 St. 25 M	0,80		
* <b>fol. aur. var. goldbunt</b>		10 St. 3 M	0,50		
<b>Vitex</b>	<b>Agnus Castus (Schlingpflanze)</b>		1,-		
<b>Vitis</b>	<b>(Wein) s. Schlingpf.</b>		0,50		
<b>Weigelia</b>	<b>in Sorten und vielen Farben, früh- und spätblühend</b>		0,40		
<b>Yucca</b>	<b>filamentosa, starke Pflanze, blüht jährlich</b>	10 St. 10 M 100 St. 80 M	1,20		
<b>Zelkova</b>	<b>carpinifolia. Ulmacee, stark, feines Gehölz für Park, Blätter klein,</b>	10 St. 7 M, 100 St. 60 M	0,80	1,25	2,-
	<b>grob gekerbt</b>		0,80	1,50	2,-
	<b>Kraki, s. schöner, hellgrüner Baum</b>				

### Sortimente meiner Wahl:

100	Ziersträucher	in 20 Sorten	M 30, 1000 St. M 250	(Für besonders starke Auswahl entsprechend höhere Preise.)  Einzelne Solitaires sind von 10-30 M das Stück lieferbar
100	"	in 50	" 35, 1000 " " 300	
100	"	feine Solitairpflanzen	" 50, 1000 " " 400	
100	"	starke Decksträucher	" 50, 1000 " " 350	
100	"	Halbstämme und Pyramiden	" 80, 1000 " " 700	
100	Zierbäume-Hochstämme		M 120-200, 1000 " " 1200	

### Prachtvolle verpflanzte Ware

alle freistehend kultiviert, starke Kronen und Stämme, alle 2 Jahre umgepflanzt,  
zu Alleen, Solitair, Schattenplätzen, Restaurationen, sicher im Anwachsen je nach Schönheit von 2-30 Mark der Baum.  
Ausführung von Gartenanlagen siehe Umschlag.

### Allee- und Zierbäume verpflanzte. <sup>2</sup> Besonders kultiviert, reich bewurzelt, sicher im Anwachsen.

			1	10	100
			Stück	St.	St.
			M	M	M
	<b>[Extra starke Bäume und Solitaires von 2-30 Mark.]</b>				
<b>Ahorn,</b>	<b>starke Stämme, A. Dasyacarpum, pseudopl. u. platanoides in Sorten</b>		2,50	20	160
	<b>negundo fol. arg. var., weissbunthlätriger Eschen-Ahorn</b>		2,00	15	—
<b>Ailanthus glandulosus</b>	<b>(Götterbaum), sehr schnellwachsend</b>		1,50	13	—
<b>Akazien-Bessons, Kugel-</b>	<b>ein vorzügl. Baum für kleinere Alleen und schmalere</b>		3,-	25	200
	<b>Wege, extra stark</b>		6,00	50	—
	<b>gewöhnliche und semperflorens, 18-25 cm Umfang, öfterblühend</b>		2,00	18	—
	<b>Kugel- (Rob. inermis), kleine runde Kugelform</b>		1,20	14	—
	<b>hispidia rosea, hochstämmige, schöne rosablühende Akazie</b>		2,50	24	—
	<b>Neo-Mexicana, hochstämmig</b>		3,50	—	—
	<b>monophilla pendula, hochstämmig, elegant wachsend</b>		2,50	24	—
<b>Blatbuchen,</b>	<b>Pyramiden</b>		5,-20	—	—
	<b>extra starke, verpflanzte mit Ballen, veredelte, dunkelrot</b>		2,00	18	—
<b>Birken,</b>	<b>Hochstämme, verpflanzt, stark, schön, in Sorten</b>		3,00	—	—
	<b>Prachstämme</b>		1,50	14	130
<b>Buchen,</b>	<b>gewöhnliche, Pyramiden</b>		2,50	20	—
<b>Catalpa syringifolia</b>	<b>(Trompetenbaum)</b>		3,-	25	—
<b>Eichen</b>			2,00	16	—
<b>Erlen,</b>	<b>kerzengrade, starke Bäume</b>		1,20	10	90
<b>Eschen</b>	<b>(Fraxinus excelsior) und Ornus</b>		1,20	11	100
<b>Götterbaum</b>	<b>(Ailanthus glandulosus), schlanke, starke Stämme</b>		2-3	20	—
<b>Hainbuchen</b>	<b>(Carpinus betulus), 3-4 m hohe Pyramiden, verpflanzt, gut garn.</b>		1,50	14	130
<b>Linden</b>	<b>(Tilia), gewöhnliche breitblättrige, schön</b>		2,50	20	180
	<b>-Krim (T. euchlora, dasystyla), die beste für Alleen extra Stärke</b>	5-10 M	2,50	20	—
	<b>-Silber (T. argentea)</b>	5-10 M	0,80-100	10	75
<b>Maronen,</b>	<b>starke, Pyramiden und Büsche (Castanea vesca)</b>		5,-	—	—
<b>Paulownia imperialis</b>			1,50	12	100
<b>Pappeln,</b>	<b>canadische, stark</b>		1,50-2,50	13-20	—
<b>Platanen</b>	<b>(Platanus occidentalis)</b>		2,50	20	—
<b>Prunus Pissardi,</b>	<b>hochstämmig, starke, breite Kronen</b>		1,50	13	—
	<b>halbhochstämmig, starke Kronen</b>		1,-	9	90
	<b>triloba, hochstämmig und halbstämmig</b>		1,20	10	—
	<b>chinensis, halbhochstämmig</b>		2,50	20	180
<b>Roskastanien,</b>	<b>weissblühende (Aesculus hippocastanum)</b>	5 starke 4-10 M	2	18	—
	<b>rotblühende (Aesculus rubicunda)</b>	s. starke 5-10 M	2	18	150
<b>Rotdorn</b>	<b>(Crataegus occyae), feuerrot, starke Pyramiden</b>	100 Pyramiden 75 M	2,50	20	—
<b>Sophoren,</b>	<b>starke Stämme</b>		1,50	14	120
<b>Ulmen</b>	<b>(Rüstern) [Ulmus macrophylla], 14-18 cm Umfang</b>		4-8 M		

## Trauerbäume, Nadelhölzer.

### Trauerbäume. Preise je nach Stärke 1,50—3 M.

<p><b>Betula alba pendula</b> Jungi (Trauerbirke).          " tristis u. laciniata  <b>Caragana arbor.</b> pendula (Erbsenstranch).  <b>Fagus sylv.</b> pendula (Trauerbuche).  <b>Fraxinus excelsa</b> pendula (Traueresche).          " elegantissima pendula (Traueresche).  <b>Prunus cerasus avium</b> pendula (Trauerkirasche).          Sieboldi fl. roseo pendula  <b>Robinia</b> monophylla pendula (Trauerakazie).</p>	<p><b>Salix babylonica</b> pendula (Trauerweide).          " nova goldgelbe Tr.          " americ. pendula (kleinere dünne Triebe).          " caprea pendula  <b>Sophora japonica</b> pendula (Trauer-Sophora).          " Korolkowi pendula, selten, mit schönster          Belaubung.  <b>Tilia argentea</b> pendula (Trauer-Silberlinde).  <b>Ulmus montana</b> pendula (Trauerulme).</p>
--	---

### Nadelhölzer (Coniferen, Zapfenträger)

	Höhe in cm	1 Stück M
zur Bepflanzung kleiner und größerer Gärten und Parkanlagen in vielen schönen Sorten und in den verschiedenen Stärken, mehrmals verpflanzt, gut Ballen haltend, von 0,50 bis 30 M. das Stück und darüber. Der Wert einer Conifere liegt nicht allein in der Höhe, sondern in dem schönen Bau der Pflanze.		
<b>Abies balsamea</b> , Balsamtanne, sehr schön	60—150	0,75—3,50
" <b>concolor</b> , blaufarbige Weisstanne	60—120	2,00—8,00
" " <b>violacea</b> , blaugrüne Weisstanne	50—100	2,50—8,00
" <b>Nordmanniana</b> , Nordmannstanne. Prachtpflanzen	30—60	1,00—2,50
" <b>pectinata</b> , Weisstanne	80—250	3,00—30,00
" <b>pinsapo</b> , Spanische Weisstanne	60—100	1,50—3,00
<b>Cedrus Deodara</b> , Himalaya Ceder	60—100	3,00—6,00
" <b>atlantica glauca</b> , blaugrün, lange unverzweigte Äste	60—120	2,00—5,00
<b>Cephalotaxus Fortunei</b> , Fortuns Kopfeibe (Taxusähnlich)	60—100	3,00—5,00
" <b>pedunculata fastigiata</b> , gestielte Kopfeibe, aufrecht	100	4,00—5,00
<b>Chamaecyparis</b> (Liebensbaum-Cypresse), <b>Lawsoniana</b> , Lawsons C., breit und hoch wachsend	60—100	2,50—6,00
" <b>Lawsoniana Alumi</b> , stahlblau	60—80	1,00—1,30
" " " schlank, dicht garniert	80—200	1,50—5,00
" " <b>erecta filifera</b> , feinzweigig, grün	80—120	1,50—3,00
" " <b>erecta viridis</b> , aufrecht, saftig grün	120—150	50,0—10,00
" " <b>glauca</b> , blau	60—100	1,20—3,00
" " <b>minima glauca</b> , kleine Zwerg-Kugel, breit	60—120	1,20—3,00
" " <b>monumentalis</b> , säulenförmig, blaugrün	80—150	2,00—5,00
" " <b>Triumph von Boskoop</b> , blau, schön u. <b>Silver Queen</b> , silberschillernd, schön!	150—200	3,00—6,00
" " <b>nutkaensis</b> , dunkelgrün u. <b>nutkaensis glauca</b> , blaugrün	40—50	2,00
" " <b>pisifera</b> , erbsenfrüchtige Cypresse	100—150	2,00—5,00
" " <b>aurea</b> , goldgelbe Cypresse	100—120	1,50—3,50
" " <b>plumosa</b> , dunkelgrün, breitwachsend	80—100	3,00
" " <b>aurea</b> , gelb	60—150	1,60—3,00
" " <b>squarrosa</b> , kompakter Wuchs, blaugrün	90—100	1,50—3,00
<b>Juniperus chinensis</b> , chinesischer Sadebaum (Wacholder)	80—100	2,00—3,00
" <b>aurea</b> , goldgelbe Triebe	60	2,00
" <b>hibernica</b> , Säulenpyramide	80—120	2,00—5,00
" <b>Sabina</b> , gemeiner Sadebaum, breitwachsend	30 h 40 br.	1,50
" <b>tamaricifolia</b> , nadelförmig, blaugrün, breitwachsend	30 h 40 br.	2,00—3,50
" <b>virginica</b> , Rote Ceder	60—100	1,20—2,00
" <b>glauca</b> , stahlblau	60—100	1,50—3,50
" <b>tripartita</b> blaugrün, schön! breitwachsend	60	1,50—3,00
<b>Larix europaea</b> , gemeine Lärche	80—250	0,75—3,50
" <b>leptolepis</b> , japanische Lärche mit blaugrüner Belaubung und gelbem Holz, schön	80—150	1,00—3,00
<b>Picea ajanensis</b> , Nadeln auf der Unterseite silberweiss (Alcoqueana).	60—120	1,50—5,00
" <b>alba</b> , Nordamerikanische Weissfichte, bläuliche Nadeln	60—150	1,00—3,00
" <b>coerulea</b> , blaugrün, stark	60—150	1,00—2,50
" <b>Engelmanni</b> , Nordamerika, bläulichgrün	50—120	1,50—2,50
" <b>excelsa</b> , Fichte, Rottanne	60—150	1,00—2,00
" " <b>nana</b> , Zwergfichte	150—200	2,00—3,00
" " <b>Bemonti</b> , kugelförmig, sehr schön, niedrigbleibend	30—40	1,00—2,50
" " <b>orientalis</b> , morgenländische Fichte, sehr hochgehend	40	1,50—2,00
" <b>polita</b> , Tigerschwanzfichte aus Japan, scharfnadelig	80—120	2,00—5,00
" <b>pungens</b> , schöne Form aus Nordamerika, Silberfichte	80—100	4,00—6,00
" " <b>argentea</b> , herrlich silberweisse Form	60—120	2,00—5,00
" " <b>glauca</b> , mit blauweissen Nadeln	40—120	3,50—20,00
" " <b>Kosteriana</b> , herrlich gefärbt, noch schöner wie <b>argentea</b> .	40—100	3,00—15,00
" <b>sitchensis</b> , Sitka-Fichte, blau, spitze Nadeln	50—120	5,00—25,00
<b>Pinus Cembra</b> , Zirbelkiefer	80—100	1,00—1,50
" <b>larsois austriaca</b> , oesterr. Schwarzkiefer	80	2,50—3,50
" <b>montana</b> (Mughus), Knieholzkiefer	70—80	1,50
" <b>silvestris</b> , gemeine Kiefer	40—60	1,20—1,50
" <b>Strobis</b> , Weymouths-Kiefer, wird 30—40 m hoch, silbergrau	100—150	1,50—2,00
" <b>excelsa</b> , sehr langnadlig	100—150	1,50—2,50
<b>Pseudotsuga Douglasi</b> , Douglas-Tanne	80—120	1,50—3,00
" <b>glauca</b> , blaugrüne	80—200	1,50—6,00
<b>Taxodium distichum</b> , Sumpf-Cypresse	80—200	2,00—8,00
<b>Wellingtonia gigantea</b> , Mammutfichte	50—60	2,00
<b>Taxus baccata</b> , gemeiner Eibenbaum, zu Hecken geeignet	60—90	3,00—5,00
" " <b>adpressa</b> , kurze dicke Nadeln	60—80	1,50—2,00
" " <b>aurea var.</b> , schön goldgelb	80—100	1,50—2,00
" " <b>elegantissima</b> , goldgelb, sehr effektiv	100—150	1,50—2,50
" " <b>erecta</b> , aufrechter Wuchs, dunkelgrün	80—100	3,00—4,00
" " " " " " " "	50—100	3,00—6,00
" " " " " " " "	50—120	2,50—15,00
" " " " " " " "	60—100	1,50—3,00

## Schlingpflanzen — Immergrüne Pflanzen.

	Höhe in cm	1 Stück M
<b>Taxus baccata fastigiata</b> (hibernica), Säulen-Eibe feine Solitärpflanze . . .	50—200	2,00—20,00
„ „ <b>aurea</b> goldgelbe gestreifte Nadeln . . .	80—100	4,00—10,00
„ „ <b>imperialis</b> , hübsch pyramidenförmig, dicht, dunkelgrün . . .	80—120	3,50—5,00
<b>Thuja gigantea</b> (Lobbi), Riesens-Lebensbaum mit dunkelgrüner Färbung . . .	80—150	1,20—3,00
„ „ <b>aurea varieg.</b> , goldbunte Form . . .	80—100	3,00—5,00
„ „ <b>atrovirens</b> , dunkelgrün, glänzend . . .	80—130	2,00—5,00
„ „ <b>aurescens</b> , prachtvoll gelbe Farbe . . .	60—140	2,00—6,00
„ „ <b>occidentalis</b> , abendländischer Lebensbaum, s. hart, allgemein bekannte Art	50 80	0,50—2,50
„ „ <b>aurea spica</b> , mit gelben Spitzen 100 St. zu Hecken 80 M	90—200	1,00—5,00
„ „ <b>Boothi</b> , pyramidaler Wuchs, hellgrün, sehr zu empfehlen . . .	80	2,00—3,00
„ „ <b>Eilwangeriana</b> , schön gedrungen wachsend, breit 100 St. 125 M	100	2,00
„ „ <b>globularis</b> , Kugelform . . .	80—120	1,50—2,00
„ „ <b>lutea</b> , pyramidal, hellgrün u. gelb 40—70	40—70	1,00
„ „ <b>Rosenthalii</b> , sehr zu empfehlende, glänzend grüne Säulenform . . .	60—100	1,50—4,00
„ „ <b>Vervaeneana</b> , goldbronzene Färbung . . .	50—120	1,00—3,00
„ „ <b>Wareana</b> , tiefgrün, gedrungen wachsend . . . 100 St. 150 M	60—100	1,20—3,50
<b>Thujopsis dolabrata</b> . . .	50—120	1,00—3,00
„ „ <b>variegata</b> , weissbunt . . .	50	3,00
<b>Tsuga canadensis</b> , Helmlockstanne . . .	80—120	1,50—3,50

## § Schlingpflanzen.

4—6jährige extra kultivierte. [verpflanzte sehr starke Schlingpfl. entsprechend höher im Preis.]

	1 St.	10 St.	100 St.
	M	M	M
<b>Actinidia arguta</b> , Strahlengriffel, japanischer Schlingstrauch, ausserordentlich rasch-wachsend, schön belaubt, hart . . . extra starke M 1,50		5	—
„ <b>polygama</b> . . .	0,60	13	—
„ <b>Kolomikta</b> , im Frühjahr schön bunt beim Austrieb bis zur Hälfte des Blattes . . .	1,50	14	—
<b>Ampelopsis quinquefolia</b> (wilder Wein) starke Ranken, aufgebunden . . .	1,50	3,50	30
„ „ <b>hederasocens</b> (muralis), selbstklammernd, braucht nicht an- gebunden zu werden . . .	0,40	4,50	40
„ <b>dissecta</b> , schön geschlitzblättrig, schnell wachsend . . .	0,50	4,50	—
„ <b>Veitchii</b> , sehr zierend, selbstklammernd . . .	0,50	7	65
„ <b>purpurea</b> und <b>robusta</b> (neu) . . .	0,80	9	50
<b>Aristolochia Sipho</b> (Pfeifenblatt), starke Ranken . . .	1,—	14	30
<b>Bignonia radicans</b> , (Tecoma), Trompetenblume, gelbrote Blumen, stark extra stark, 2 m lange Triebe . . .	1,50	4,50	140
„ <b>grandiflora speciosa</b> , buschartig, stark . . .	0,50	8	—
<b>Celastrus scandens</b> , gemeiner Baumwürger, stark wachsend u. sich fest anschlingend . . .	1,—	5	—
<b>Clematis</b> , wilde Waldrebe, sehr reichblühend, stark, kleinblättrig in 20 schönen, grossblumigen Sorten, stark in Töpfen . . .	0,60	5	—
„ <b>viticella</b> , hellblaublühend. <b>Clematis Mme Granger</b> , grossbl. samtig, dunkelpurpur violett. . .	0,60	3,50	30
„ <b>vitalba</b> , gem. Waldrebe, weissbl. . .	1,40	9	85
„ <b>Davidiana</b> , Halbstrauch, stahlblau, sehr schönbl. . .			
„ <b>flamula robusta</b> , spätbl., kleine weisse, s. duft Blütenrisp., hart 1 M . . .			
„ <b>Ville de Lyon</b> , grossbl. purpurrot . . .			
„ <b>venosa</b> , grossbl., hellblau mit weiss gestreift. . .			
„ <b>Jackmanni</b> , dunkelblau. . .			
„ <b>superba</b> , dunkler als vorige. . .			
<b>Ephedra</b> , grossblättriger, sehr starke Ranken, in Töpfen kleinblättrig, starke in Töpfen } 1,50 m lang mit 3—5 Trieben	0,50	4,50	40
<b>Evonymus radicans fol. arg.</b> , gut zu Einfassungen, weissabuntes Laub . . .	0,70	6,50	50
<b>Glycine chinensis</b> (blaue Glycine), stark . . .	0,40	3,50	30
<b>Jasminum nudiflorum aureum</b> , frühblühender, gelber Jasmin, Triebe grün . . .	1,50	14	30
„ <b>officinale</b> , weissblühend, wohlriechend . . .	0,40	3,50	—
<b>Lonicera brachipoda aurea reticulata</b> , für Felsparteen extra stark 1,20 M . . .	0,60	5	—
<b>Lonicera fuchsoides</b> (Gelbrotes Gaisblatt), sehr schön, stark in verschiedenen Sorten, schön, stark (Halleana etc.) . . .	0,30	8	70
<b>Periploca græca</b> (Griechische Baumschlinge), glänzend grünes Laub, raschwachsend, sehr hoch raukend . . . sehr stark 1,50—2 M	0,80	6	55
<b>Rosa multiflora</b> , (Schlingrosen) in Sorten (siehe vorne) . . .	0,60	5	45
<b>Vinca major fol. var.</b> (gelbbuntes Immergrün), breitblättrig, extra stark . . .	0,60	5	45
„ <b>viridis</b> , grün, grossblättrig, extra stark . . .	0,50	4	35
„ <b>minor</b> „ und <b>fol. var.</b> schön . . .	0,40	3	25
	0,40	3,50	35

## \* Immergrüne Pflanzen etc.

	1 Stück M	10 Stück M	100 Stück M
<b>Aucuba</b> , breite Pflanzen, in Sorten . . . extra starke 3—5 M	1—2	15	—
<b>Berberis</b> , in Sorten . . .	0,50	4	30
<b>Buxus</b> in Sorten, 40—50 cm hoch und breit, rund oder pyramidal geschnitten . . .	2,00	18	150
„ starke breite Pyramiden, 60—80 cm, 100 cm . . .	3—6	30—40	—
<b>Ligustrum</b> in schönen Sorten, starke hohe Pflanzen . . .	0,50	4	35
<b>Laurus cerasus</b> in Sorten, stark, buschig, bis 1 m hoch und breit . . .	1,—	8	75
„ sehr breite, 1,50—2 m hohe, 1 m breite, s. gut gebaute Büsche . . .	2—5	20—45	—
<b>Mahonien</b> , zu Hecken, als Unterpflanzung etc. . .	0 40	3,50	30
<b>Pyracantha coccinea &amp; Lalandi</b> (Feuerdorn) [Crataegus] . . .	1,—	9,—	80
<b>Rhododendron</b> mit Knospen, in schönsten Sorten . . .	2—4	25	200
<b>Azalea mollis</b> und <b>pontica</b> mit Knospen u. Trieben stärkere 2,50—5 M . . .	1,50	14	130
<b>Magnolien</b> , stark, gut in Knospen, 5—20 M s. breite bis 2 m hohe Pflanzen. . .	4—5	35	—
<b>Ilex</b> , grüne und bunte . . . für Hecken per 100 St. 50 M	3—10	—	—

Entwurf und Ausführung von Garten- und Parkanlagen werden von mir übernommen.

## Obst- und Hecken-Wildlinge.

	100 Stück	1000 Stück	10000 Stück
	M.	M.	M.
Rosa canina (Rosen-Sämlinge) veredlungsfäh., krautartig verpflanzt, 5—8 mm .	4.—	35	300
" " okulierfähig, krautartig verpflanzt, 3—5 mm	2.—	18	150
" " höchst. Waldstämme	15.—	140	—
Quitten, sehr schön, stark, gut bewurzeit	4.50	40	—
Akazienpflanzen, 30—50 cm hoch	1.—	8	75
50—80 " " "	1.50	13	120
80—120 " " 2j.	2.50	20	180
Weissdorn, 1jährig, I. Wahl	1.50	14	130
2- und 3jährig, I. Wahl, verpflanzt	2.50	24	200
Apfelwildlinge, I. Wahl	4.—	30	250
Birnwildlinge, I. Wahl	4.—	35	250
Doucin, I. Wahl	6.—	50	—
Kirschen, I. Wahl	3.—	28	—
Pflaumen, St. Julien, I. Wahl	5.—	45	—

**Weidenstecklinge** (vor Januar zu bestellen!) Beste Binde- und Korbweidensorten

0.80 5 40

## Spargelpflanzen.

Krautartig verpflanzt. Kulturangabe auf Wunsch. Starke, gesunde Pflanzen.?

Argententeil, frühe, sehr dicke Pfeifen liefernd, 1jährig	2.50	20	—
extra schöne Pflanzen, 2jährig	3.—	25	—
Euhm von Braunschweig, vorzügliche Sorte, 1jährig	2.50	20	—
" " " " 2jährig	3.—	25	—
Erfurter Riesen, 1- und 2jährig	3.—	25	—
Schneekopf, Köpfe weiss, sehr frühtreibend, einjährig	2.50	22	—

## Rhabarber-Stauden (vorzüglich zu Compot.)

**Echt rotstieliger, verbesserter Queen Victoria** } starke Teilstauden.  
**Stuttgarter blutroter Riesen** } 1 St. 50 S, 10 St. M 4,—, 100 St. M 35.—

## Rosen-Veredlungs-Reiser (Ueber 2000 Sorten. — Versand nur per Nachnahme.)

**Rosen-Okulier-Reiser.** Versandzeit: Juli, Aug, Sept. Vor Mitte Juli wolle man die Reiser nicht verlangen Die Preise verstehen sich per Sorte, à 5—8 Augen, je nachdem der Vorrat die Abgabe erlaubt.

**Nach meiner eigenen Wahl:**

10 beste Sorten aus allen Klassen	M 2.—	25 Sorten	M 4.—
50 " " " " " "	M 8.—	100 " "	M 15.—
10 neuere Sorten " " " "	M 3.50	25 " "	M 8.—
oder 100 Augen in 10 Sorten aus allen Klassen	M 2.—	500 Augen in 20 Sorten aus allen Klassen	M 9.—

**Nach Wahl der Besteller (5—8 Augen):**

Remontant-, Bourbon-Rosen, Remontant-Moos-Rosen	Neuere von 1905 und 1906	1 Sorte	40 S
1 Sorte 25 S	" " 1906 und 1907	1 "	60-80 "
Teo, Noisette-, Polyantha-Rosen 1 " 30 "	" " 1908 und 1909	1 "	80-100 "
Schling-, gestreifte und Moos-Rosen 1 " 25 "			
100 Augen einer Sorte durchschnittlich		M 3.—	
nur Hybrid-Remontant- und Kletterrosen etc.		M 2.—	

**Rosen-Copulier-Reiser.** Versandzeit: Oktober bis März.

Preise wie Okulier-Reiser. **Engros-Preise** für Rosen-Okulier-Reiser auf Befragen brieflich.

**Obst-Edelreiser** 1 Reis mit 8—10 Augen M 0,15  
 100 Augen einer Sorte M 1,—

**Rosenstäbe und Pfähle aus Schmiedeeisen** (lackiert und zugespitzt). Diese Pfähle sind unverwüstlich, überstehen jede Art Holzpfähle um Jahrzehnte, sehen sehr schön und elegant aus, die Pflanzen lassen sich sehr gut daran befestigen. Empfehle selbe in 10 Grössen zum Preise von 35—60 Pfg. per Stück

Höhe m	1,—	1,25	1,50	1,80	2,—	2,50
Preis M	0,35	0,40	0,45	0,48	0,50	0,60 p. Stück.
Höhe m	1,15	1,50	1,80	2,—	2,40	
Preis M	10,—	15,—	20,—	25,—	30,—	per 100 St.

**Zierkorkholz** für Wandbekleidungen etc. 1/2 Kilo 50 S, 5 Kilo M 4,—, 50 Kilo M 25,—  
**Birkenrinde**, sehr schöne, breite und lange Stücke 5 Kilo M 2,50, 50 Kilo M 20,—

**Numerier-Pressen**, zum Eindrücken der Nummern auf Bleistreifen 4stellig 20 M, 3stellig 15 M

**Porzellanschilder** mit eingebraunten Schrift 1 St. 20 S, 100 St. 18 M

**Nummer- u. Pflanzenschilder** aus Holz z. Anhängen, gestrichen u. angebunden 10 cm lang 100 St. M 1,20

**Aluminium-Etiketten** (mit Bleistift zu beschreiben). Die Schrift hält 5—10 Jahre.  
 per 100 zu 3—6 M je nach Grösse, Kupfer- oder Bleidrähne dazu 100 Stück 50 S

„ Tinte, per Flasche 50 S

## Gebrauchsgegenstände.

### Stauden, perennierende

Ein vorzügliches Sortiment der best geeigneten Stauden zur Ausschmückung von **Rasen, Rabatten, Felspartieen** etc. starke Pflanzen 1 Stück 40  $\mathcal{M}$ , 10 Stück 3,50  $\mathcal{M}$ , 100 Stück 30-40  $\mathcal{M}$ .

**Freiland-Farne** . . . . . 100 St. 40  $\mathcal{M}$  | **Pensée**, extra schön, . . . 100 St. 6  $\mathcal{M}$ .  
**Vergissmeinnicht** . . . . . 100 St. 4  $\mathcal{M}$ .

**Dahlien.** — **Zwiebelgewächse** aller Art. — **Einfassungspflanzen.**

**Alle Arten Beet- und Gruppenpflanzen der Saison** in bester Ware.



## Kaltflüssiges Baumwachs (J. Bärtschi).

Prämiert Karlsrube, Dresden, Görlitz.

Hält sich mehrere Jahre ohne zu verderben.

Büchsen (infolge des Zolles sind die Preise erhöht):

je  $\frac{1}{8}$  Kilo  $\mathcal{M}$ . 0.60, je  $\frac{1}{4}$  Kilo  $\mathcal{M}$ . 0.90,  
 „  $\frac{1}{2}$  Kilo  $\mathcal{M}$ . 1.60, „ 1 Kilo  $\mathcal{M}$ . 3.—  
 2 Kilo 5  $\mathcal{M}$ , 5 Kilo  $\mathcal{M}$  12.

## Werkzeuge, Geräte und gärtnerische Bedarfsartikel.

Alle Gegenstände sind besten Fabrikates und neuester und praktischster Konstruktion.

<b>Mähmaschinen</b> , dauerhafteste . . . . .	35-45 $\mathcal{M}$
<b>Obstpflücker</b> . . . . .	2,—
<b>Okuliermesser</b> mit Rindenlöser aus Elfenbein . . . . .	2,—
<b>Copuliermesser</b> „ „ „ „ . . . . .	2,—
<b>S. Kunde &amp; Sohn's Garten- u. Baumschulhippen</b> . . . . .	1,70-4,—
do. do. Modell Gaucher . . . . .	4,50-6,—
do. <b>Ziehend schneidende Gartenschere</b> . . . . .	6,50-10,—
do. <b>Rebscheren</b> , 1- und 2-schneidig . . . . .	2,50-4,50
do. <b>Blumenpflückschere</b> . . . . .	3,50
<b>Raupenscheren</b> , sehr dauerhaft . . . . .	4-7,—
<b>Baumsägen</b> . . . . .	2-3,50
<b>Grassichel</b> . . . . .	1,50
<b>Baum- u. Gartenscheren</b> . . . . .	2,50-7,—
<b>Grasscheren</b> zum Beschneiden der Kanten . . . . .	2,25
<b>Rosenstamm-Entdorner</b> (Weck). Kunde & Sohn, extra . . . . .	45,—
<b>Heckenscheren</b> . . . . .	4, 5, 6 u. 7
<b>Handspritzen</b> , stark . . . . .	10,50-12,—
<b>Peronospora-Spritzen</b> (verbesserte Weinbergspritze (System Gaillot) à 14 Liter Inhalt . . . . .	38,— $\mathcal{M}$
à 19 „ „ . . . . .	40,—
<b>Schwefelzerstäuber</b> (Blasebalg) . . . . .	2,50
„ mit Zerreiber . . . . .	4,60
„ grosser Rheinischer, zum Tragen auf dem Rücken . . . . .	20,—
<b>Zerstäuber</b> „Flora“, mit Blasebalg, vorzügl. arbeitend, für Fosit, Schwefelblüte etc. . . . .	8,—
<b>Spaten</b> , Garantie Gusstahl mit Stiel in langer Stahlhülse . . . . .	4,50

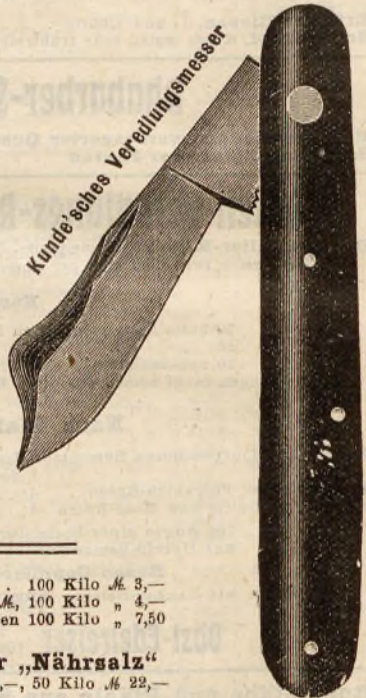

## Erdarten etc.

<b>Rosenerde</b> , Mischung . . . . .	100 Kilo $\mathcal{M}$ 3,—
<b>Heideerde</b> , I. Qualität . . . . .	5000 Kilo 120 $\mathcal{M}$ , 100 Kilo „ 4,—
<b>Torfmuld</b> , I. Qualität, fein zur Bedeckung der Beete u. Baumscheiben, 100 Kilo „ 7,50 (auch in ganzen Ballen).	
<b>Professor Wagner's Garten- u. Pflanzendünger</b> „Nährsalz“ $\frac{1}{2}$ Kilo $\mathcal{M}$ 1,—, 50 Kilo $\mathcal{M}$ 22,—	
<b>Gartenrasen</b> I. feinste Teppich-Mischung, per Kilo $\mathcal{M}$ 1,40, 50 Kilo $\mathcal{M}$ 65. für Bleichwiesen „ „ „ 1,—, 50 „ „ 40.	
<b>Grottensteine</b> , rote Lavasteine . . . . .	100 Kilo 2 $\mathcal{M}$ , 10 000 Kilo 180 $\mathcal{M}$

## Mittel gegen Ungeziefer, Bindematerial etc.

<b>Nicotin</b> , concentrirtes, gegen Blatt-, Schildläuse etc. in Büchsen (s. verdünnt anzuwenden) $\frac{1}{2}$ Kilo $\mathcal{M}$ 3,—	
<b>Raupenleim</b> , zur Herstellung der Klobegürtel . . . . .	1 Kilo-Büchse $\mathcal{M}$ 1,—, 5 Kilo-Büchse $\mathcal{M}$ 4,50
<b>Tabakstaub</b> zum Aufstreuen gegen Blattläuse . . . . .	5 Kilo $\mathcal{M}$ 1,50
<b>Tabakrippen</b> zum Räuchern . . . . .	5 Kilo $\mathcal{M}$ 1,50
<b>Raphiabast</b> zum An- und Aufbinden von Pflanzen . . . . .	$\frac{1}{2}$ Kilo 60 $\mathcal{M}$ , 5 Kilo $\mathcal{M}$ 5,50
<b>Coccosfaserstricke</b> zum Anbinden der Obstbäume . . . . .	$\frac{1}{2}$ Kilo 50 $\mathcal{M}$ , 5 Kilo $\mathcal{M}$ 3,—
<b>Baumbänder</b> aus Cocosgarn, an den Enden mit Draht gebunden Länge cm . . . . .	45 50 60 70
per 100 zu Preis $\mathcal{M}$ . . . . .	7,50 9,— 10,— 12,—
<b>Schwefelblüte</b> 1 Kilo 60 $\mathcal{M}$ . — <b>Kupfervitriol u. Kalk</b> zur Bereitung der Kupferkalkbrühe (Bordeauxbrühe)	

## Empfehlenswerte Bücher und Zeitschriften.

Die nachfolgenden Werke sowie alle anderen Gartenbücher können durch mich bezogen werden.

- Handbuch der Obstkultur.** Von N. Gaucher. Mit 612 Holzschnitten und 10 Tafeln. IV. Aufl. 23  $\mathcal{M}$ .  
**Das Buschobst.** Schnell lohnende Obstzucht nach vereinfachtem Verfahren. Von Johannes Böttner. Vierte verbesserte Auflage. Mit 80 Abbildungen.  $\mathcal{M}$  1.80.  
**Das Einmachen der Früchte.** In 300 Rezepten. L. v. Proepper. 2  $\mathcal{M}$  geb.  
**Das Beerenobst,** seine Kultur, Fortpflanzung und Benutzung. Von H. Maurer. 4  $\mathcal{M}$   
**Die Schädlinge des Obst- und Weinbaues.** Von Heinrich Freiherr von Schilling. Mit 13 Holzschnitten und 2 grossen Farbentafeln nach Aquarellen des Verfassers. Zweite erweiterte und vervollständigste Auflage. Gebunden 1.50  $\mathcal{M}$ .  
**Die Ernte und Aufbewahrung frischen Obstes während des Winters.** Dritte, gänzlich neu bearbeitete und vermehrte Auflage. Mit einem Anhang: Ungefähre Reife- und Pflückzeit einer grösseren Anzahl Apfel- und Birnensorten und mit 30 Abbildungen. Herausgegeben von Otto Bissmann, Herzoglicher Obstbauinspektor in Gotha. Preis  $\mathcal{M}$  1.50.  
**Die besten Kirschen, Pfirsiche, Aprikosen, Pflaumen.** 30 Früchte in naturgetreuer farbiger Wiedergabe, die anbauwürdigsten Sorten darstellend. Nach Aquarellen von Felix Kunze. Mit beschreibendem Text von Ch. Mathien. Preis in eleganter Mappe 8  $\mathcal{M}$ . Desgl. Aepfel und Birnen. 30 Taf. 6  $\mathcal{M}$ .  
**Erziehung, Schnitt und Kultur der Form oder Zwergobstbäume,** von Dr. Gaertner, Baumschulbesitzer, IV. Auflage verbessert und vermehrt von C. R. Bieker-Hertwigwalde. 1.20  $\mathcal{M}$ .  
**Praktisches Lehrbuch des Obstbaues.** Von Johannes Böttner. Mit 571 Abbild. III. Aufl., geb.  $\mathcal{M}$  6.—  
**Die Obstweinbereitung.** Von J. Böttner. Mit 70 Abbildungen.  $\mathcal{M}$  1.50. VII. Auflage.  
**Praktisches Lehrbuch des Spargelbaues.** Von Johannes Böttner. Zweite verbesserte und vermehrte Auflage. Mit 56 Abbildungen.  $\mathcal{M}$  1.50.  
**Illustriertes Gartenbau-Lexikon.** Unter Mitwirkung zahlreicher Fachmänner herausgegeben von Dr. L. Wittmack, Geh. Reg.-Rat, Professor in Berlin. Dritte Auflage. Mit 1002 Textabbildungen. Gebunden Preis 36  $\mathcal{M}$ .  
**Praktische Gemüsegärtnerei.** Von Joh. Böttner, Chefredakteur des praktischen Ratgebers im Obst- und Gartenbau. Mit 302 Abbildungen. Vierte verbesserte und vermehrte Auflage. Preis geb.  $\mathcal{M}$  4.—.  
**Gartenbuch für Anfänger.** Unterweisung im Anlegen, Bepflanzen und Pflegen des Hausgartens im Obstbau, Gemüsebau und in der Blumenzucht. Von Johannes Böttner. In elegantem handlichem Ganzleinenband 6  $\mathcal{M}$ . 600 Abbildungen. 15 Pläne. VIII. Auflage.  
**Der praktische Schnittblumenzüchter der Neuzeit,** enthaltend die Kultur und Treiberei der gangbarsten Schnittblumen und des Schnittgrüns für Herbst, Winter und Frühjahr, von Otto Schnurbusch, Bonn. Preis  $\mathcal{M}$  5.—, eleg. geb.  $\mathcal{M}$  5.60. II. Aufl. II. Teil.  
**Balkongärtnerei und Vorgärten.** Von J. Böttner. Mit 120 Abbildungen.  $\mathcal{M}$  1.80.  
**Unsere Blumen im Garten.** Prakt. Anleitung für Liebhaber und Gärtner zur Anzucht, Verwendung und Pflege im Garten. Von A. Steffen. Mit 166 Abbildungen. II. Aufl. 3  $\mathcal{M}$ .  
**Die schönsten Blütensträucher,** von Max Hesdörffer. Elegant geb. 10  $\mathcal{M}$ . Verlag Paul Parey, Berlin  
**Die schönsten Stauden für die Schnittblumen- und Gartenkultur.** 48 Blumentafeln mit begleitendem Text von M. Hesdörffer, E. Köhler und R. Rudel. Verlag P. Tarey. Gebunden, Preis 12  $\mathcal{M}$ .  
**Die deutsche Gartenkunst** mit besonderer Berücksichtigung der Ausführungsarbeiten und einer Geschichte der Gärten bei den verschiedenen Völkern. Von Carl Hampel, Gartendirektor der Stadt Leipzig. Preis  $\mathcal{M}$  4.50, eleg. geb.  $\mathcal{M}$  5.50.  
**Gartenkulturen, die Geld einbringen.** Einrichtung, Betrieb und Gewinnberechnungen für einträgliche Kultur aller Arten Obst und Gemüse, ferner Maiblumen, Korbweiden, Arzneikräuter, Schnittblumen, Frühkartoffeln u. s. w. Von Johannes Böttner. Mit 169 Abbildungen. Preis eleg. geb.  $\mathcal{M}$  6.—. II. Aufl.  
**Praktische Blumenzucht und Blumenpflege im Zimmer.** Von Robert Betten. Vierte Auflage von „Unsere Blumen am Fenster“. Mit 370 Abbildungen. Preis elegant gebunden  $\mathcal{M}$  4.—.  
**Der Hausgarten auf dem Lande.** Eine Anleitung zur Anlage, Bepflanzung und Pflege ländlicher Hausgärten. 4. verm. Aufl. mit zahlreichen Illustrationen, geh.  $\mathcal{M}$  1.—, geb. 1.50, von Garteninspektor Franz Göschke.  
**Praktischer Ungeziefer-Kalender.** Ein Buch für Jedermann. Von Heinrich Freiherr von Schilling. Mit 332 Originalzeichnungen des Verfassers. Preis gut gebunden  $\mathcal{M}$  3.—, 10 Stück je  $\mathcal{M}$  2.75, 30 Stück je  $\mathcal{M}$  2.50, 100 Stück je  $\mathcal{M}$  2.—.  
**Lambert's Gartenfreund.** 5. Auflage. 180 Seiten Octav. Viele Abbildungen. Kultur der Gemüse, Blumen, Erdbeeren, Rosen, Zimmerpflanzen, Wasser- und Aquarelpflanzen.  $\mathcal{M}$  1.50.  
**Lambert's Bauernfreund,** (Ackerbau, Düngerlehre). Anleitung von der Aussaat bis zur Ernte.  $\mathcal{M}$  1.20.  
**Vilmorin's Blumengärtnerei.** Beschreibung, Kultur und Verwendung des gesamten Pflanzenmaterials für deutsche Gärten. Dritte, neubearbeitete Auflage. Mit 1272 Textabbildungen und 400 bunten Blumenbildern auf 109 Farbendrucktafeln. 2 Bände. Geb., Preis 56  $\mathcal{M}$ . Verlag P. Tarey.  
**Küchen- und Blumengarten für Hausfrauen.** Von Henriette Davidis. Mit 100 Abbildungen. Broch 3  $\mathcal{M}$ , geb. 4  $\mathcal{M}$ .

### Rosenwerke.

- Rosenschädlingswerk.** Die tierischen Feinde der Rose, ihre Erkennung und Bekämpfung, von Fr. Richter von Binnenthal. Herausgegeben vom Verein deutscher Rosenfreunde. Mit Originalabbild. 4  $\mathcal{M}$ .  
**Rosenbuch für Gartenliebhaber** mit 20 Farbentafeln, von Dr. Jul. Hoffmann, 1906 — Verlag J. Hoffmann, Stuttgart. Sehr zu empfehlen, gut und vornehm ausgestattet und mit Sachkenntnis und Liebe geschrieben. Elegant gebunden 6  $\mathcal{M}$ . Das Buch ist mit Durchschusspapier bei den 300 besten Sorten versehen, um eine Notizen anzubringen.  
**Die Rose, ihre Anzucht und Pflege.** Praktisches Handbuch für Rosenfreunde. Von Robert Betten. Zweite verbesserte Auflage. Mit 138 Abbildungen. In Ganzleinen gebunden  $\mathcal{M}$  4.—.  
**Der Rose Zucht und Pflege.** Von St. Olbrich. Mit 116 Abbildungen. Verlag von Eng. Ulmer, Stuttgart. Gebunden 5  $\mathcal{M}$ .  
**Der Rosenfreund.** Von Joh. Wesselhoft. 7. Auflage. Gebunden 5  $\mathcal{M}$ .  
**Otto's Rosenzucht im freien Lande und in Töpfen.** 2. Aufl. Bearb. v. C. P. Strassheim. Geb. 4  $\mathcal{M}$ .  
**Rosen-Stammbuch der Edelrosen** von Dr. G. Krüger,  $\mathcal{M}$  2.—.  
**Die Hybridation und Sämlingszucht der Rosen.** Von R. Geschwind. Zweite bearbeitete Aufl.  $\mathcal{M}$  5.50.  
**Rosenbefeuchtungs-Studie.** Vom Verein deutscher Rosenfreunde.  $\mathcal{M}$  1.50.  
**Tepelmann's Rosen-Namen-Dolmetscher,** Rechtschreibung und Aussprache der im Handel befindlichen Rosensorten. 2  $\mathcal{M}$ .  
**Namens-Verzeichnis aller Rosensorten** mit Angabe der Rasse, Züchter, Farbe und Synonyme. Von Leon Simon. 1906.  $\mathcal{M}$  3.20.

### Zeitschriften.

- Die Gartenwelt,** Illustriertes Wochenblatt, Red. M. Hesdörffer. Vierteljährlich 3  $\mathcal{M}$ .  
**Möller's Deutsche Gärtner-Zeitung,** wöchentlich 1 Nummer. 10  $\mathcal{M}$  pro Jahr.  
**Praktischer Ratgeber im Obst- und Gartenbau.** Jährlich 6  $\mathcal{M}$ .  
**Rosenzeitung,** siehe Rückseite. Pro Jahr 4.50, Ausland 5  $\mathcal{M}$ .  
**Der Lehrmeister im Garten und Kleintierhof.** Leipzig. 4  $\mathcal{M}$  p. Jahr (wöchentlich).

## Inhalts-Verzeichnis.

### Rosen.

	Seite		Seite		Seite
Klassifikation . . . . .	7	Microphylla (kleinblättrige) . . . . .	72	Teehybriden . . . . .	33-59
Alte Rosenarten . . . . .	66-72	Moosrosen . . . . .	67	„ rankende . . . . .	54
Banksia-Rosen . . . . .	58	Noisettersen . . . . .	56	Schlingrosen . . . . .	8-17
Bengal-Rosen . . . . .	54	Noisette-Bourbonhybriden . . . . .	57	Schottische Zaunrosen . . . . .	68
Bourbon-Rosen . . . . .	55	Oelrosen . . . . .	66	Wichuraiana-Rosen . . . . .	15-17
Centifolien . . . . .	67	Pimpernell . . . . .	71	Zimtrosen . . . . .	68
Gallische . . . . .	66	Polyantha . . . . .	18-23	Wurzelechte . . . . .	6
Glanzrosen (Laevigata) . . . . .	72	Provinzrosen . . . . .	66	Wildrosen . . . . .	67, 69, 72
Hagebutten (tomentosa) . . . . .	68	Remontanten . . . . .	58-66	Preise . . . . .	6
Kapuzinerrosen . . . . .	71	Rugosa . . . . .	69-70		
Laurentia-Röschen . . . . .	55	Teerosen . . . . .	24-32		

### Obst.

Apfel . . . . .	77	Himbeeren, Mispeln . . . . .	81-82	Johannis- und Stachelbeeren . . . . .	82
Aprikosen . . . . .	75	Mandeln . . . . .	76	Kirschen . . . . .	76
Birnen . . . . .	79	Maulbeeren, Kirschäpfel . . . . .	81	Pfirsiche . . . . .	75
Beeren-Obst . . . . .	82	Mirabellen, Zwetschen, Reinecl. . . . .	81	Quitten . . . . .	77
Brombeeren, Hagebutten . . . . .	82	Walnüsse, Kastanien . . . . .	81	Rhabarber-Stauden . . . . .	91
Erdbeeren . . . . .	82-83	Haselnüsse . . . . .	76	Spargelpflanzen . . . . .	91

### Ziersträucher — Wildlinge.

Zierbäume . . . . .	84-88	Immergrüne Pflanzen . . . . .	90	Stauden . . . . .	92
Ziersträucher . . . . .	84	Trauerbäume . . . . .	89	Wildlinge . . . . .	91
Schlingpflanzen . . . . .	90	Coniferen . . . . .	89		

### Verschiedenes.

Anlage von Gärten . . . Umschlag		Gartenwerkzeuge . . . . .	92	Bund deutsch. Baumschulenbesitz. 1	
Beförderung der Sendungen . . . 5		Literatur . . . . .	93	Post-Tarif . . . . .	5
Edelreiser . . . . .	91	Verkaufs-Bedingungen . Umschlag		Winke über Rosenkultur . . . . .	2-3

## Verein deutscher Rosenfreunde.

Allen Rosenliebhabern und Gärtnern empfehlen wir den Beitritt zu obigem Verein. Der Mitgliedsbeitrag beträgt pro Jahr 4,50 Mk. für Deutschland, Oesterreich, Luxemburg, und 5 Mk. für die übrigen Länder, wofür die

### Rosen-Zeitung

Organ des Vereins, gratis geliefert wird. Dieselbe erscheint jährlich in 6 Heften à 16—20 Seiten Text mit schönen naturtreuen, kolorierten Tafeln neuester und wertvoller Rosensorten und vielen im Text abgedruckten Abbildungen. Sie enthält interessante und lehrreiche Abhandlungen aus dem Gesamtgebiet der Rosenkultur. Die Mitglieder haben zu den Vereins-Veranstaltungen, Ausstellungen und Kongressen freien Zutritt. Probehefte versendet die

**Geschäftsführung des Vereins Deutscher Rosenfreunde  
in Trier.**

Von Preis-Verzeichnissen erscheinen und werden gratis und franko versendet von

### J. Lambert & Söhne in Trier:

Im **Januar** jeden Jahres: das **Haupt-Preis-Verzeichnis über Samen, Pflanzen und Bouquets** etc., 43 000 Exemplare

Im **Januar** jeden Jahres: das **Engros-Preis-Verzeichnis für Wiederverkäufer und Handelsgärtner**, 10 000 Exemplare.

Im **August** jeden Jahres: das **Blumenzwiebel Verzeichnis**, sowie Anhang über **Sämereien zur Herbstsaat** etc., 2500 Exempl.

Im **August** jeden Jahres: das **Spezial-Verzeichnis über Handels- und Verkaufspflanzen en gros**, 2000 Exemplare.

Alle Aufträge auf **Sämereien, Topfpflanzen, Blumenpflanzen, junge Gemüsepflanzen, Bindereien, Blumenzwiebeln** etc. werden von mir der hiesigen Firma **J. LAMBERT & SÖHNE** zur Ausführung überwiesen und können, soweit es möglich ist, meinen Sendungen beigelegt werden; ebenso werden Aufträge auf **Bäume, Rosen, Garten-Anlagen** von der Firma **J. L. & S.** mir überwiesen.

Mein **Rosen-Neuheiten-Katalog** erscheint Anfang März.

Für Winke zur Einrichtung und Verbesserung meines Kataloges bin ich meiner werten Kundschaft stets dankbar.



# Alphabetisches Namensverzeichnis.

Die Sorten ohne Nummern sind nur in Reiseren lieferbar.

A.	Nr.		Nr.		Nr.		Nr.
Abbé André Reitter	—	Antoine Rivoire	1822	Billard et Barrée	642	Claire Jacquier	3923
" Crétin	3800	" Weber	—	Birdie Blye	150	" Truffaut	—
" Garroute	600	Apfelblüte	—4	Blancdouble de Coubert	5480	Clara Barton	—
" Remy	601	Apotheker Georg Höferl	825	Blanche double	5229	" Blount	663
Abelle Weber-Paté	400	Apple Blossom	182	" Lafitte	3901	" Fontaine	1879
Ada Carmody	—	Archiduch. Mar. Im-	—	" Moreau	5251	" Pfitzer	419
Adam Rackles	1800	maculata	618	" Robatel	414	" Watson	1882
Adelaide Moullé	—	Arethusa	—	Blumenschmidt	643	Claude Jacquet	4064
Adèle de Bishop	602	A Parfum de l'Hay	5475	Blush Rambler	13	Clementine Ribault	—
Admiral Dewey	1802	Ards Rambler	1828	Boadicea	—	Climbing Belle Siebr.	1884
" Schley	1803	Ards Pillar	1826	Bob Davison	4040	" Carol Testout	1885
Adrienne Christophle	603	" Rover	4017	Bon Amour	—	" Clotilde Soupert	—
Aennchen Müller	401	Ariadne	5158	Bordeaux	14	" Frau K. Druschki	4068
Agar	5136	Armitage H. Moore	1827	Boule de Neige	3951	" Kaiser, Aug. Vict.	1886
Aglaia	1	Arsène Lefèbvre	4019	Bouquet d'or	3919	" Le Veuve	3812
Aimable Amie	5188	Arthur R. Goodwin	5605	Brenda	5342	" Niphetos	—
Aimée Cochet	1805	Arvensis	7	Brennus	5163	" Papa Gontier	664
" Vibert	3915	Aschenbrödel	408	Bridesmaid	645	" Perle des Jardins	—
A. K. Williams	4000	Atlas	1829	Bruce Findley	4043	" Souv. of Wootton	—
Alba	5231 5470	Atropurpurea 5476 n.	5610	Brunoni fl. pl.	301	" The Meteor	—
" odorata	5636	Angenschein	4	Burbank	3809	" White Pet	—
Albatross	1806	Anguste Barbier	187	Burgundica	5153	Clio	4065
Alberic Barbier	183	" Comte	619	Buttercoup	18	Clotilde Soupert	420
Albert Durand	604	Angustine Guinoisseau	1830			" Climbing	—
" Fourès	—	Aurora (W. Paul)	1831			" (Mme) Sigrist	665
" Payé	4001	Aurore boréale	—			Colibri	3421
" Stopford	606	Austria striata	5611			Colonel Chavervudier	1888
Alberto N. Colamet	1807	Austrian Yellow	5612	Calocarpa	5483	" Leclerc	1887
Albertus Groht	4002	A. van den Heede	1832	Camellia	—	" R. S. Williamson	1889
Albert Hoffmann	605	Avelsbach	6	Camœns	1865	Commandant Beau-	—
Alceine	5157	Avoca	1833	Canadian Queen	—	paire	5167
Alexandra	607	Ayrshire	5	Cannabifolia	—	Commandant Felix	—
Alexandre Girault	182	Azeline Morel	6212	Capreolata alba	—	Faure	—
Alexandre Trémouillet	184			Captain Christy	4050	Commandeur Jules	—
Alexis Lépère	4005			" Hayrote	4051	Graveureux	4070
Alfred Colomb	4007			" Hayward	4052	Communis (muscosa)	5253
Alice Aldrich	5471			" John Ingram	5252	Comte Amédée de Foras	666
" Chamrion	403			Capitaine Millet	655	" Chandon	—
" Garnier	185			" Soupa	—	" Charl. d'Har-	—
" Graham	1808			Cardinal de Richelieu	5164	court	—
" Hamilton	3802			Cardinal	1866	" de Torres	1890
" Hoffmann	—			Carissima	195	" de Raimbaud	4071
" Lindsell	1809			Carmen	5482	" Foy de Rouen	5166
Alister Stella Gray	3916			Carmin Pillar	20	" Raul Chandon	—
Alix Roussel	608			Caroline d'Arden	—	Comtesse Anna Thun	—
A long pédoncule	5245			Catherine Bonnard	5171	" de Breteuil	—
Alpina rosea	2			Cato	12	" de Caraman	—
Alsace-Lorraine	4009			Catherine Guillot	—	" de Casteja	—
Alsterufer	1810			" Mermet	656	" de Cayla	3815
Altmärker	1812			" Seyden	5243	" de Frigneuse	668
Amadis	3			Célestine Port	—	" de Leusse	670
Amateur Teyssier	1814			Cécile-Charles	660	" de Nadaillac	669
Amedée Giat	610			Celia	1869	" de Noghera	—
Amélie Graveureux	—			Céline Forestier	3921	" d'Oxford	4074
" Susanna Morin	—			Centifolia alba	5231	" Emmeline de	—
America	5473			" hollandica	5232	Guigne	672
American Beauty	5044			" major	5233	" Festetics Hamil-	—
" Pillar	8			" minor	5234	ton	671
Ami Daumont	4011			" muscosa	5244	" Gustave Lannes	—
" Martin	4012			César Beccaria	5165	de Montebello	—
" Poncet	611			C. H. Walsh	4063	" Icy Hardegg	1892
Amy Robsart	5341			Chamaeleon	661	" Laure Saurma	674
Andenken an J. Diering	1816			Champion of the World	—	" Riza du Parc	675
" a. Moritz v. Fröhlich	1817			Charles Darwin	—	" Sophy Torby	678
Andreae	5690			" Gater	4058	Conditorum	5168
André Desmoulin	—			" J. Grahame	1870	Conrad Ferd. Meyer	5485
" Gamon	1815			" Lefèbvre	4059	Conrad Strassheim	1895
" Schwartz	—			" Margottin	4060	Comtesse Cecilia Lurani	1900
Anemonenrose	5661			" Métroz	418	Coquina Rambler	197
Anemoneaeflora	5672			" Molin	1871	Coquette Bordelaise	—
Angela Welter	—			" Wagner	—	Coquette de Lyon	—
Angelo Peluffo	1821			Charlotte Klemm	1875	Cora	5169
Anna de Diesbach	4016			" Gillemot	—	Corallina	678
" Fugier	1818			Chateau de Clos Vougeot	1876	Coriifolia	5293
" Jung	612			" de Gros Bois	3920	Coronet	—
" Isnard	—			Cherooke	5667	Coruna	—
" Mar. de Montravel	404			Cheshunt hybrid	1877	Countess Annesley	1901
" Marie von Ferstel	1820			Cherry Ripe	1878	" Cairns	1902
" Olivier	613			Chevreul	5249	" of Caledon	1903
" Rubsamem	186			Chin-Chin	3810	" of Derby	1904
Anne Leygues	614			Chorophylla	5613	" of Gosford	1905
Anne-Marie Soupert	1819			Christine de Noné	662	Coupe d'Hébé	5170
" of Gierstein	5340			Chromatella	3932	Cramoisi supérieur	3817
Anni Welter	5250			Cid Le	5484	" de Vibert	5171
Antonie Reschal	616			Cinderella	196	" Picoté	5170
				Cinnamomes Lehmann	5419	Crimson Crown	1910
				" molissima	5420	" Damask	5172

	Nr.
Crimson Globe	5256
" Rambler	129
Cristata	5486
Cristata	5254
Crown Prince	—
Cumberland Belle	5255
<b>D.</b>	
Dahurica	5421
Daisy	1912
Daisy Hill	5320
Damascena	5173
Dandy	1914
Daniel Lacombe	3924
" Lesueur	5487
Danmark	1913
David Harum	1916
" Pradel	—
" R. Williamson	—
Dawson	24
Dean Hole	1917
Debutante	199
Defiance	1920
De la Grifferaie	25
Delices de Jeckschot	1921
Delight	202
Deuil de L'Compagnon	1922
Deuil du P. Fontaine	5257
Devoniensis	685
D. N. Jensen	—
Diabolo	204
Director W. Cordes	1925
Die Wuhle	1924
Docteur Andry	4080
" Caceneuve	—
" Ricard	425
Domkapitulardr. Lager	1928
Dr. A. Hermans	1934
Dr. Eug. TeixeiraLeita	—
Dr. Felix Guyon	686
Dr. Georges Martin	4087
Dr. Grill	687
Dr. J. Campall Hall	1935
Dr. Lande	688
Dr. Muletet	1936
Dr. O'Donel Browne	1938
Dr. Raymond	—
Dr. Sewel	—
Dr. William Gordon	4088
Dona Sol Stuart	689
Dora	1929
Dora Hansen	1932
Dornröschen	1930
Dorothea Söffker	—
Dorothy	—
" Page Roberts	1931
" Perkins	200
Dorpatensis	5422
Double scarlet sweet briar	5359
Duarte d'Oliveira	3926
Duc de Constantin	—
" de Rohan	4082
Ducher	3820
Duchess of Portland	1946
" of York	—
Duchesse d'Albe	690
" de Buecleugh	5174
" de Dino	—
" de la Mothe	1940
" Hedw. d'Arenberg	1911
" Maria Salviati	691
" Maurice de Broglie	692
" of Albany	1944
Duisburg	1950
Duke of Connaught	4083
" of Edinburgh	4084
" of Fife	4085
" of Teck	4086
Dumalis	5296
Düsseldorf	1952
<b>E.</b>	
Earl of Dufferin	4089
" of Pembroke	4090
" of Warwick	1955
Eastern Gem	—
Ecarlate	1958
Eclair	4091
Edmée Metz	3268
Edmée & Roger	1960
Edmond Proust	208
Edouard Gauthier	618
" Léfort	—
Edu Meyer	1961

	Nr.
Edwin Lonsdale	—
Elaine	1962
Elaine Greffuhle	—
Electra	—
Elie Beauvilain	699
Elisa Boelle	4092
" Fugier	—
" Heymann	700
" Robichon	209
Elisabeth Barnes	1963
Elise von Schwichow	1968
Ellen Willmot	1964
Elymaitica	5298
Emanuel Geibel	—
Emiliano Olliden	1965
Emilie Dulac	—
" Gonin	—
" Plantier	3953
" Potin	—
Empereur Nicolas II	—
Empress Alexandra of " Russia	701
" of China	3892
Enchanter	1966
Enchantress	5175
Englands Glory	1967
Entente Cordiale, Teeh.	1969
" Kapuz	5614
Epineux de la Chine	—
Erinnerung an Loni " Westermann	1970
Erinnerung an Schloss " Scharfenstein	1971
Eriostylla	5176
Ernest Metz	—
" Morel	—
Ernst Grandpierre	210
Ernst Hempf	1973
Erzherz Franz Ferd.	705
Erzherzogin Maria " Dorothea	1975
E. T. Cook	1976
Étienne Levet	4093
Étoile de Berger	702
" de France	1980
" de Lyon	703
" de Mai	430
" d'or	—
Eugen E. Marliitt	1984
Eugène Appert	4094
" Fürst	4095
" Guinoisseau	—
" Verdier	5259
Eugenia Bongini	1983
Eugénie Lamesch	432
Euphrosyne	29
Eva de Grassouvre	1987
Evangeline	211
Evergreen Gem	212
E. Veyrat Hermanos	704
Exquisite	1388
Excellantie G. van " Tienhoven	1990
<b>F.</b>	
Farbenkönigin	2000
Fatine	5177
Fée Opale	3928
Félicité Parmentier	5178
" et Perpétué	35
Fellenberg	3824
Fendleri	—
Ferdinand Batel	2004
" Chaffotte	4096
" Jamin	—
" Lecomte	2005
" Rousset	217
R. Ferox	5488
Field-Marshal	—
Filius Strassheim	—
Fimbriata	—
" (rugosa)	5489
Fisher and Holmes	4097
Flocon de neige	435
Flora Mc. Ivor	5344
Florence Pemberton	2006
" Edith Coulth- " waite	2007
" Tron	710
Florentine (Mme)	711
" Laurent	711
Floribunda	3929
Flower of Fairfield	100
Flush O. Dawn	—
Fornarina	5179

	Nr.
Fortuna	712
Fortune's Double Jellow	3930
Francis	216
" Dubreuil	713
" E. Villard	—
François Crousse	714
" Coppé	4098
" Foucard	218
" Guillot	219
" Pelletier	715
Franz Deegen	2040
" Pöhls	2008
Franziska Krüger	716
Frau Albert Fischer	220
" Albert Hoch- " strasser	231
" A. Hinner	2020
" Alfred Mauthner	2010
" Bürgermeister	—
" Kirachstein	2011
" Cécile Walter	433
" E. Fischer	2012
" Emma Sasse	2013
" Ernst Borsig	2014
" Geh.-Bat v. Boch	717
" Geheimrat Dr. " Staub	2017
" Hans Drazil	2019
" Helene Videnz	49
" J. Reiter	2021
" Karl Druschki	5000
" Lilla Rauten- " strauch	2025
" Lina Strassheim	64
" Marie Weinbach	222
" Mimy Felberg	—
" Nicola Welter	2027
" Oberhofgärtner	—
" Singer	2028
" Otto Evertz	2029
" Peter Lambert	2030
" Philipp Geduldig	2032
" Philipp Siesmayer	2033
" Rose Benary	2035
" Syndica Roeloffs	3825
Freifrau Ella von " Wangenheim	720
Freiherr v. Marschall	718
" v. Schilling	719
Friedrichruh	2044
Friedr. Alfred Krupp	721
" Harms	2040
" Schröder	—
Fritz Reichsgraf von " Hochberg	1045
Friquet	722
Fürstin Bülow	723
<b>G.</b>	
Gabrielle Pierette	2052
Gainsborough	—
Gallica	5150
" fl. pl. hort.	5511
" splendens	5152
Gardenia (Wichurae)	—
" (Soup u. Notting)	—
Gardeniaeflora	—
Général Baron Berge	5005
" v. Bothnia An- " draae	5004
" Gallieni	733
" Henri de Ker- " matin	2056
" Jacqueminot	5006
" Mc. Arthur	2055
Geneviève Gaillardet	—
Geo. C. Waud	2054
Georg Laing Paul	—
" Vibert	5180
" Georges Cain	5493
" Schwartz	733
Germaine (Mlle) Tro- " chon	3325
" 3325	—
Germanica	5492
Geschwinds Orden	—
G. Pernet	440
Gil Blas	5182
Gipsy	441
Gladys Harkness	2058
Glaucia	5304
Gloire de Bordeaux	3622
" Bourg la " Reine	5009
" Chedane- " Guinoisseau	5010

	Nr.
Gloire de Deventer	—
" Dijon	735
" Ducher	5011
" Laurentia	3880
" Margottin	5012
" des Blanches	736
" Mousues	—
" Charpennes	442
" Polyantha	445
" Rosomanes	3827
" Lyonnaise	5013
" d'un enfant d'Hiram	—
Glintosa	5805
G. Nabonnand	730
Goldelse	2060
Golden Gate	737
" Queen	—
Goldfish	42
Goldquelle	738
Gottfried Keller	5815
Grace Darling	740
" Molineaux	2059
Gracilis	43
Graf Fritz Hochberg	2045
Grand Duc Michael " Alexandrowitsch	—
Green Mantle	5345
Greta Fey	225
Grossherzog Adolf v. " Luxemburg	2061
" von Oldenburg	—
" Ernst Ludwig	2063
" Friedrich	2065
Grossherzogin Alexan- " dra	2067
" Eleonore von " Hessen	44
" Mathilde	742
" Victoria Melitta	2068
Gros Province Pa- " nachée	5183
Gruss an Aachen	447
" M. Gladbach	2069
" Sangerhausen	2070
" Teplitz	2071
" Zubern	45
Gustav Grünerwald	2075
" Piganeau	—
" Regis	2076
" Sobry	—
<b>H.</b>	
Hansa	5494
Harrisoni	5616
Harry Kirk	2085
Hector Mackenzie	2088
Heinrich Schultheis	5015
Helene	48
" Guillot	—
" Welter	2090
Helen Boulter	—
" Good	750
" Keller	5016
" Helvetia	5495
Henri Blouant	2091
" Marrel	—
" Henry Fouquier	5184
" Irving	—
Her Majesty	—
Herero-Trotha	751
Hermann Coenemann	2093
" Kiess	2094
" Raue	2095
Hermosa	3830
Herrin von Lieser	3000
Herzblättchen	—
Herzog Friedrich II. " von Anhalt	3002
Herzogin Marie von " Anhalt	3003
" M. v. C.-Gotha	753
" Marie von " Ratibor	752
" Victoria Adelheid	3005
Heterocarpa	5308
Heterophylla	5496
Hiawatha	230
Highland Mary	754
Himmelsange	80
Hippolyte Jamain	—
Hofgartendirektor " Gräbner	3010
Homer	755
Honourable Edith " Gifford	756

	Nr.		Nr.		Nr.		Nr.
Honourable Ina Bing-		Killarney . . . . .	3095	Louis Philipp . . . . .	3843	Mme Edmond Sablay-	
ham . . . . .	3012	Kleine Prinzess . . . . .	453	" Pigné . . . . .	3844	rolles . . . . .	840
Horace Vernet . . . . .	5018	Kleiner Alfred . . . . .	451	Louise Humbser . . . . .	—	Edouard Ory . . . . .	5266
Hovyn de Tronchère . . . . .	—	Kleiner Liebling . . . . .	452	" Méhul . . . . .	5187	Edward Vicars . . . . .	841
Hugh Dickson . . . . .	5020	Königin Carola . . . . .	3100	" Müller . . . . .	5035	Elisa Robin . . . . .	—
" Watson . . . . .	5021	" Emma . . . . .	3102	" Odier . . . . .	3903	Emilie Charrin . . . . .	843
Hugo Roller . . . . .	718	" Wilhelmina . . . . .	779	" Pernet . . . . .	3195	Emilie Lefond . . . . .	3271
		" v. Dänemark . . . . .	5235	" (Mme) Piron . . . . .	5033	Ernest Leva-	
		Kronprinzessin Cecilie . . . . .	3110	" Richard . . . . .	3859	vasseur . . . . .	5042
		" Viktoria . . . . .	3902	Lucie Bertram . . . . .	5851	" Errera . . . . .	844
				" Carnegie . . . . .	793	" E. Souffrain . . . . .	—
				" Chenault . . . . .	3847	Eugénie Boulet . . . . .	3269
				" Faure . . . . .	—	Eugénie Giat . . . . .	3270
				Lucien Duranthen . . . . .	—	" Eugène Jombart . . . . .	—
				" de Lemos . . . . .	3198	Eugène Régal . . . . .	3850
				Luciole . . . . .	794	" Eugène Verdier	
				Lucy Ashton . . . . .	5350	(Teo) . . . . .	—
				Ludwig Winter . . . . .	795	" Remontant . . . . .	5043
				Lusiadas . . . . .	—	" Falcot . . . . .	845
				Lutea . . . . .	5690	" Felix Faivre . . . . .	—
				" bicolor . . . . .	5617	" Ferdinand Jamin . . . . .	5044
				" var. . . . .	5621	" Françoise de	
				Lutetiana . . . . .	5816	" Kerjegu . . . . .	—
				Lydia Grimm . . . . .	3199	" Gabriel Luizet . . . . .	5046
				Lyon Rambler . . . . .	67	" Gamon . . . . .	847
				" Rose . . . . .	3200	" G. Mazuyer . . . . .	—
						" Georges Bruant . . . . .	5502
						" George Desse . . . . .	—
						" Gevelot . . . . .	—
						" Gustave Henry . . . . .	848
						" Gustave Metz . . . . .	3274
						" Hardon . . . . .	5047
						" Hardy . . . . .	5188
						" H. de Montefiore . . . . .	—
						" Hector Leuilliot . . . . .	3276
						" Heintz . . . . .	855
						" Henri Gravereaux . . . . .	5503
						" Henriette de	
						" Beauvau . . . . .	857
						" Henry Berger . . . . .	850
						" Henry Graire . . . . .	853
						" Hermance Conseil . . . . .	—
						" Honoré Défréne . . . . .	—
						" H. de Potwo-	
						" rowska . . . . .	854
						" Hoste . . . . .	856
						" Isaac Péreire . . . . .	3904
						" J. B. Reynaud . . . . .	—
						" J. P. Souperet . . . . .	3278
						" Yvonne Gravier . . . . .	904
						" J. W. Budde . . . . .	3279
						" Jacques Charre-	
						" ton . . . . .	—
						" Jean Bonnet . . . . .	858
						" Chevillon . . . . .	—
						" Dupuy . . . . .	859
						" Everaerts . . . . .	5048
						" Jenny Gillemot . . . . .	3282
						" Joseph Chevillon . . . . .	3283
						" Combat . . . . .	3284
						" Schwartz . . . . .	—
						" Jules Barandou . . . . .	3285
						" Gravereaux . . . . .	860
						" Grolez . . . . .	3286
						" Margottin . . . . .	861
						" Labori . . . . .	5505
						" L. Bailly . . . . .	3293
						" L. Casimir-Périer . . . . .	3294
						" Laurent Simons . . . . .	862
						" Leconte . . . . .	3290
						" Léglise . . . . .	3851
						" Léon Constantin . . . . .	863
						" Léon Pain . . . . .	3292
						" Lombard . . . . .	864
						" Louis de Montardy . . . . .	3296
						" Louis Grassel . . . . .	3295
						" Louis Gravier . . . . .	865
						" Laurans . . . . .	866
						" Lévêque . . . . .	—
						" Poncet . . . . .	—
						" Puyravaud . . . . .	867
						" Lucien Villemot . . . . .	—
						" Lucile Coulon . . . . .	—
						" Marie Capelet . . . . .	—
						" Croibier . . . . .	3297
						" Marie Malarin . . . . .	—
						" Margottin . . . . .	871
						" Maurice Donnay . . . . .	870
						" Maurice de Luze . . . . .	3298
						" Melanie Souperet . . . . .	3300
						" Mina Barbanson . . . . .	3302
						" Norb Levavaiseur . . . . .	465
						" Paul Olivier . . . . .	—
						" Pauline Bertnay . . . . .	873
						" P. Euler . . . . .	3303
						" Philippe Kuntz . . . . .	874

	Nr.		Nr.		Nr.		Nr.
Mme Philippe Rivoire	3306	Maria Graebnerie	5386	Mrs. Isabella Millner	3047	Papa Gärtner	3425
" Pierre Cochet	3938	" Isakof	3354	" Jos. Hill	3400	Papa Gontier	990
" " Oger	8905	" Kalb	3366	" John Laing	5079	Papa J. Lambert	3426
" Plantier	5191	" Louise d'Adda	921	" John Bateman	3390	Paquerette	—
" Pol Varin-Bernier	875	" " Marcenot	3355	" Myles Kennedy	948	Paradies Rambler	255
" Preslier	876	" " Poirer	—	" O. G. Orpen	5197	Parkfeuer	5624
" Raphael Angulo	883	" " Mascuraud	3357	" Paul	3907	Paula	993
" Ravary	3308	" Oster	485	" Petrus Donzl	—	Paul de Longpré	3429
" René de St. Mar-	—	" Pavic	486	" Peter Blair	3392	" Ginouillac	—
" ceau	—	" Tudor	5195	" Potter Palmer	3393	" Krüger	3430
" René Gérard	—	" Segond	922	" Reynolds Hole	949	" Lede	3431
" René Gravereaux	5506	" van Houtte	925	" Robert Garrett	3394	" Nabonnand	991
" René Colette	3309	" Verdier	—	" R. G. Sharman	—	" Neyron	5090
" René Oberthür	3310	" Victoire Benoit	—	" Crawford	5080	" Ricault	5219
" Rondillon	5049	" Wolkoff	—	" Sophia Neate	3397	" Transon	254
" SanycteParabère	70	" Zahn	5064	" Stewart Clark	3395	" Verdier	5220
" Scipion Cochet	—	Marion Dingée	927	" Theod. Roosevelt	3396	Pauline de Casteja	992
" Sophie Stern	—	Marianne Pfitzer	3350	" Tillier	953	Pan's Early Blush	—
" Soupert	—	Marjorie	3350	" W. C. Whitney	—	Paysonne	5239
" Steffen	3314	Mark Twain	3360	" Williams Cooper	3404	Peace	994
" Ségond Weber	3312	Marquise d'Adda	928	Mr. Bienvêtu	5522	Peerless	995
" Tiret	5508	" de Bouillé	3361	Molly SharmanCrawford	968	Peggy	3435
" Valère Beaumez	3320	" de l'Aigle	929	Monsieur Boacenne	6051	Perle de feu	—
" Vermorel	880	" de Moustier	930	" Buel	—	" de Lyon	996
" Victor Gireaud	881	" de Querhoent	931	" Cordeau	3908	" des blanches	3955
" " Verdier	5051	" de Sinfy	3362	" Frédéric Daupias	—	" des Jardins	997
" WagramComtesse	—	" Litta	—	" Louis Ricard	5072	" des jaunes	998
" de Turrenne	882	" Litta de Bréteuil	3363	Mohrenkönig	960	" des Neiges	—
" Viger	—	" of Salisbury	3365	Morgenrot	3406	" des Rouges	514
MaddalenaScalvrandis	3355	" Vivens	932	Morgentau	3403	" d'or	515
Madeleine Faivre	—	Martha Dupuis	485	Morning Glow	961	" von Godesberg	3437
" Millot	5510	" Bernardin	3366	Mosella	511	" von Heidelberg	3438
" Gaillard	3331	Mary Kalb	—	Mosella Climbing	510	Perpetuelle blanche	5203
Mlle Aino Aekté	—	" Corelli	5066	Moschata alba hybrida	303	Persian Yellow	5625
" Alice Rousseau	470	" Mathilde Liégaard	931	Moschata X multiflora	304	Petite Constant	516
" Anais Molin	469	Mavourneen	—	Multiflora nana Rem.	512	" Léonie	517
" Anna Chartron	—	Max Buntzel	936	Muscosa japonica	5269	" Lyonnaise	—
" Blanche Mar-	—	" Heddörffer	3369	My Maryland	3409	Petrus Donzel	3860
" tignat	900	" Singer	71			Pharisäer	3440
" Cécile Brunner	472	Maxime Buatois	492	<b>N.</b>		Philadelphia Rambler	86
" d'Aprvil	3322	May Queen	246	Nadia	3410	Philipp Paulig	5092
" de Meux	3323	Medea	938	Nance Christy	3412	Philippine Lambert	518
" Emma Vercelone	—	Meg Nerilles	5352	Napoléon Mague	—	Phönix	5292
" Eugénie Verdier	5055	Melanie Willermoz	—	Nelly Briand	—	Phyllis	521
" Fernande Dupuy	473	Mercedes	5520	Nelly Johnstone	976	Pierre Liabaud	—
" Germaine Tro-	—	Meriam de Rothschild	910	Nemesis	—	" Notting	5094
" chon	3325	Merveille des Blanches	—	Néron	5198	Pillar of Gold	999
" Gilbert de Sartize	901	" de Lyon	5070	Nestor	—	Pink Roamer	357
" Helene Gambier	3327	" des Polyantha	495	New-Century	5526	Pinson	256
" Jeanne Grenoi-	—	Meta	941	Newport Fairy	80	Piron-Medard	5095
" leau	3329	Meteor	5196	Niphotos	977	Pius X	3446
" Philipp	903	Mia Silvansky	—	" Climbing	978	Pompon de Bourgogne	—
" Laurette Messimy	3357	Microcarpa	—	Nitida	5387	" de Paris	3881
" LouiseFarbourich	—	Microphylla Bock	—	Noëlla Nabonnand	979	" Saint Francois	—
" Marthe Hirigoyen	3358	Mignon	498	Noisetteana	390	blanc	5204
" Pauline Bersetz	—	Mignonette	499	Non plus ultra	139	" Saint Francois	—
" Renée Denis	5104	Mildred Grand	3373	Northern Light	252	rouge	5205
" Simone Beaumez	3332	Miniature	500	Norma	3413	" Saint Francois	—
" Yvonne Gravier	—	Minna	5353	Nova Zembla	5527	violet	5206
Madonna	3335	Minnehaha	247	Nuttalliana (Sangerh.)	—	Prairie Queen ever-	—
Magna Charta	5056	Miss Agnes Sherman	9420	Parvy	5388	blooming	87
Magnafrano	3337	" Eva	952	Nymph	5085	Préfét Limbourg	5096
Magnifica	5513	" Helyett	250			Préfét Montel	1000
Maharaja	5057	" Irene Catlin	—			Président Dutailly	5208
Maid of Honour	—	" Marie Corelly	—			Pribislav	3447
Maidensblush	5193	" Marston	943			Pride of Waltham	—
Malesherbe	5194	" Milly Crean	3374	<b>O.</b>		" of Washington	88
Mama Gärtner	3338	" Violet Liddell	3376	Oakmont	—	Primrose	1001
Maman Cochet	910	Mistress A. Byass	944	Oberbürgermeister Dr.	—	Primula	519
" " weisse 911u	1082	" A. M. Kirker	5075	Troendlin	3414	Prince A. de Wagram	5098
" Levavasseur	476	" B. L. Rose	—	Oberhofgärtner A.	—	" Boris	3450
Mamie	3339	" Olivier Ames	—	Singer	5086	" Camille de Rohan	5099
Manda's Triumph	—	Mrs. Aaron Ward	3382	Oberhofgärtner Terka	—	" de Bulgarie	3451
Marchioness of Lon-	—	" Arthur Robert	—	Ochroleuca	5622	Princess Bonnie	3448
donderry	5058	" Wadell	3377	Oeillet flamand	5199	Princesse Alice de Mo-	—
Marco	245	" A. Westmakott	950	Oeillet parfait	5200	naco	1004
Marchal Niel	915	" Bosanquet	3906	Oelrose	5216	" de Bassaraba	1006
Marchal Niel, weisse	916	" B. R. Cant	945	Olifera	5201	" de Béarn	5100
Marichu Zayas	3359	" Caroline Swales	—	Olivet	—	" de Sagan	1007
Margaret Dickson	5059	" Cleveland	5076	Olivia	3415	" Etienne de Croy	1005
Margheritha di Simone	918	" Conway Jones	3378	Olympiada	—	" MarieMertcheraky	3457
Marguerite Desrayaux	3340	" Cutbush	505	Once John	995	" Vera Orbellioni	3449
" Fischer	3342	" David Jardine	3384	Ophirie	3941	Principessa di Napoli	1009
" Gigandet	—	" David McKee	3379	Orange perfection	—	Prins Hendrik	3453
" Guillot	3343	" Dudley Cross	946	Ordinaire de Dijon	5237	Prinzessin Leontine	—
" Jurin	3344	" E. G. Hill	3385	Oskar Cordel	5088	Fürstenberg	1010
" Poirer	3346	" F. Mawley	947	Otto von Bismarck	3429	" Marie	3456
" Rose	490	" Frank Cant	—			" Victoria von	—
Maria Kessels	5060	" Furtado	—			Preussen	520
" Victoria Benoit	5288	" F. W. Sanford	—			" Wilh. v. Preussen	—
Marie Baumann	5062	" F. W. Flight	72	<b>P.</b>		Professeur d'André	—
" Bulow	—	" G. W. Kerschaw	3386	Palmengartendirektor	—	Professor C. S. Sargent	258
" Calvat	—	" Harold Brokle-	—	Siebert	3424	" Dr. Schmidt	—
" Capelle	3352	bank	3387	Pan American	—	" J. Vendel	3460
" Estelle	920	" Horvey Thomas	3388	Panaché de Bordeaux	—	Prosper Laugier	—
" Georges Martin	3353	" James Craig	3389	Pancini	5699	Psyche	89
						Punica	5626

Purity	Nr.
Purple Ea at	90
<b>Q.</b>	
Queen Alexandra	—
" Beatrice	3462
" Mab	3862
" of Edgely	—
" of the Praerics	96
" Olga of Greece	—
" of Spain	3463
" of Sweden et Norweg	1012

<b>R.</b>	
Radiance	3464
Rainbow	1015
Raukende Miniature	98
Raoul Chauvry	1016
Red pet	3864
Refulgens	5356
Regina Badet	5528
Reichsgraf E. v. Kes- selstatt	1018
Reichsgr. Fritz Hochbg	2045
Reichskanzler	3465
Reine Carola de Saxe	3468
" Marguerite d'Italie	3469
" Marie Henriette	3470
" Natalie de Serbie	—
" Olga de Württem berg	1020
Reliance	3467

Remontierende (immer- blüh. Crimson Rambler	100
René André	260
Renée (Mlle) Denis	5104
Renée Willmart-Urban	3474
Repens alba	5529
Resi Bindseil	5105
Reverend David K. Williamson	3475
Rêve d'or	3942
Rewesii	5334
Rhea Reid	3478
Rheinlands Ehre	3479
Rhodophyle Gravare- aux	5532

Richard Wagner	3482
Richmond	3486
Robert Bässler	—
" Craig	261
" Duncan	5107
Rodolphus	5700
Roger Lambelin	5108
Rosabelle	3943
Rosalinde (J. C. Schmidt)	5314
Rosalinde (Paulu Son)	531
Rosalind Orr English	3489
Rosa acicularis	5400

" agrestis	5286
" alba	5470
" alba odorata	5656
" alba bibracteata	5657
" Alberti	5401
" albidia	5287
" alpina	5402
" alpina Maliyi	5403
" alpina pendulina	5406
" Fischeriana	5407
" alpina pyrenaica	5405
" alpina rose	5102 II
" altaica	5571
" anemoneiflora	5672
" Arkansana	5409

" arvensis	—
" Beggeriana	5410
" Belgradensis	5289
" bengalensis	3751
" Biebersteini	5288
" blanda	5411
" blanda luxurians	5412
" Borbonica Redouté	63760
" Bracteata	5655
" Burgundica	5153
" cannabi fol.	5290
" canina Lindl.	5285
" Californica	5413
" Californica nana	5414
" " nana fl. pl.	5415
" Californica ultra- montana	5416
" Californica X rugosa	5417
" Carl. Nuttaliana	—

Rosa Carolina	Nr.
" X rugosa	5381
" Chaberti	5292
" cherokensis	5689
" Cherokee	5687
" ciliatopetala	5291
" Cinnamomea Leh- manniana 5119 (5419)	
" cin. mollissima	5420
" clinophylla	5658
" clorophylla	5613
" conditorm	5168
" coronata	5572
" dahurica	5421
" damascena	5173
" Dorpatensis hort	5422
" du Roi	5211
" dumalis Bechst.	5296
" Eocae	5600
" eglauteria	5620
" Fendleri	5462
" forox	5488
" Fetschenkoana	5160
" Freundiana	303
" Froebeli (laxa)	5301
" gallica	5150
" gallica condi- torum	5168

" gallica flore pl. hort.	5151
" " damascen.	5216
" " grandiflora	—
" " oleifera	5201
" gallica violacea	5217
" " splendens	5152
" gigantea	3883
" glauca	5304
" glutinosa	5305
" gymnocarpa	5424
" haematodes	5426
" Hawreana	5427
" hemisphaerica	5630
" heterocarpa	5308
" hispida	5574
" " flava	5575
" humilis	5382
" hystrix	5680
" indica major	3752
" ind. sanguin. hort.	3753
" indica semperflor.	3759
" inermis Morletti	5428
" Jundzilli	5314

" Kocheana	—
" laxa	5430
" laevigata	5689
" Lehmanniana	5431
" lucida	5382 5384
" lucida fl. pl.	5385
" lutea	5620 5621
" lutea pimpinelli- folia	5595
" Lutetiana	5316
" lutescens	5621
" luxurians	5412
" Iwara	—
" Macartnea	5655
" macrantha	5320 5321
" macrophylla	5433
" macrophylla crasse aculeata	5434

" majalis	5456
" " hort.	5435
" marmorata pimpin.	5584
" moschata alba hybrida	303
" micrantha	5324
" microphylla	5665
" minutifolia	—
" morica	5576 5326
" moschata	300
" multifl. polyantha grandiflora	—
" multiflora Thunb.	102
" mundi	5213
" mundi selfcolou- red	5214
" muscosa	5244
" Myriaxantha	5577
" myriantha	5438
" nipponensis	5440
" nivea	5660
" Noisetteana	3940
" nutkana	5441
" Omissa	5329
" Orientalis	5330
" Ossetica	5443
" Oxodon	5444

Rosa Pancini	Nr.
" parviflora	5382
" pendulina X pim- pinellifolia 5445 u.	5596
" Perrieri-Saget	5447
" pendulina X tomen- tosa	5445
" Phönicia	—
" pimpinellifolia	5570
" pimpinellifolia X tomentosa var.	5597
" pimpinellif. L. alba	5578
" " L. alba gracil.	5579
" " " grandifl.	5580
" " chloro-carpa	5581
" " lutea plena	5583
" " mar morata	5584
" " picturata	5585
" " rubro pleno	5586
" " rubric. hort.	5587
" Pissardti	305
" pisocarpa	5448
" polyantha	400 550
" pomifera	5372
" praecox	5333
" Rapa Bosc.	5390
" Rewesii	5334
" Rostafinski	5335
" Rubella	5450
" rubiginosa	5339
" rubra	5536
" rubrifolia	5300
" rubro pleno	5586
" sancta	5239
" Scharnkeana	5452
" sempervirens	—
" semperfl. pallida	3886
" Serafini	5360
" Sericea var.	—

" Pteracantha	5651
" sericea	5650
" Sicula	5361
" Silverbjelmii	5433
" Sinica tuct.	5660
" spinulifolia	5454 5446
" Stanwell. perpet.	5590
" sulphurea	5456 5591
" Sulphurea fl. pl.	5631
" " Bapini	5633
" " hemisphaerica	5630
" " Surculosa	5362
" " superba	103
" Theano	5458
" thyratica, Blocki	5364
" tomentosa	5365
" trachyphylla	5314
" trigtintpetala	5216
" uralensis	5368
" var. ciessielaki Ossetica	5418
" var. glandulosa	5423
" Venosa	5370
" Verschuren	5109
" Villosa Lindl.	5372
" Virgintana	5411
" Vorbergi	—
" Wallensis hort.	5593
" Wallichii	5650
" Warreana	5706
" Watsoniana	5675
" Webbiana	5460
" Woods Lindley	5461
" Xanth Lindl.	1820. 5601
" " var. duplex	5602
" Oxodon	5444
" Zalana	5374

Rose Bradwardine	5354
" d'Evian	1021
" Gubert	1021
" d'Herbays	—
" des Peintres	5236
Rosette de la Legtion d'Honneur	3461
Rosemaue Narcisse Thomas	1028
Rosel Klemm	3490
Rosemary	3492
Roserai de l'Hay	5531
Rosériate Philippe Boutigny	—
Rosomane L. P. Roussel	3494
" Gravereaux	3493
Rote Hermosa	3864
Rotkappchen	—
Royal Cluster	104
Rouge Angevine	5110

Rösel Dach	Nr.
Rubin	532
Ruby Queen	105
Rubra plena	262
Ruga	5701
Rugosa X Hermosa	106
Rugosa alba	5537
Rugosa amerika	5470
" rubra	5473
Ruhm der Gartenwelt	5536
Russel's Cottage	5112
	107

<b>S.</b>	
Safrano	1035
Salet	5270
Salmonea	1036
Santa Rosa	—
Sarah Bernbart	3500
Saxonia	—
Sämling 2008 Seite	23
S. A. K. Ferdinand I.	5539
Scandens	112
Schneeball	266
Schneekönigin	5000
Schneelicht	5540
Schneekopf	536
Schneerose	—
Schneewittchen	537
Scipion Cochet	—
Sénateur Belle	3503
" Mascraud	3505
" Loubet	1038
" Saint Romme	3504
" Vaisse	5115
Serafini	5360
Sericea	5650 5651
Setigera	113
Setina	3867
Shandon	3506
Sicula	5361
Sir Rowland Hill	—
Sir Thomas Lipton	5543
Sisi Ketten	540
Snowball	542
Snowstorm	307
Soleil d'or	5628
Sombreuil	1039
Sophia King	1040
Souvenir d'Alexandre Hardy	5116

" d'André Raffy	5119
" d'Anne Marie	3510
" de Blanche Rameau	544
" " Camille Godde	—
" " Cathérine Guillot	1045
" " Charles Verdier	—
" " Christophe Cochet	5545
" " Dr. Bouchard	—
" " Elise Varden	1046
" d'Emile Clerc	—
" d'Emile Zola	3511
" " Filippo Weilschott	—
" " Frédéric Vercellone	3512
" " Gabrièle Drevet	—
" d'Hélène	3513
" " Henry Lévêque de Vilmorin	—
" " Henry Smits	3514
" de J. B. Guillot	1047
" " la Malmaison	3909
" " Laurent Guillot	1049
" " Léon Rouillon	5117
" " l'Exposition de Bordeaux	115
" de Marguerite Marion	3523
" " Maria de Zayas	3520
" " Marie Zozaja	3521
" " Mme Alex. Gagniere	1048
" " Chédane Guinoiseau	5118
" " Ernest Cauvin	—
" " Ernest Oudin	3516
" " Eugène Verdier	3517
" " Helene Lambert	—
" " J. Metral	1050
" " L. Weber	—
" " Pernet	—
" " Sablayrol- les	—



Fernsprecher  
Nr. 90.

**Zur gefl. Beachtung!**

Telegr.-Adresse:  
Peter Lambert, Trier.



# Rosengärten, Fels- und Wasserbauten, Garten- und Park-Anlagen

Hausgärten, Vorgärten, öffentliche Parks und Spielplätze,  
Villen, Pavillons aus Holz und Eisen, Tennis-Anlagen etc.

Ich übernehme die Anfertigung der **Pläne und Zeichnungen**, sowie die **gesamte Ausführung der Erdarbeiten, Pflanzungen, Einrichtungen von Gärten und Park-Anlagen, Straßenpflanzungen, Hecken- und Böschungspflanzungen.**

Meine **eigene Kulturen** setzen mich in den Stand, jeder Anforderung in bezug auf Pflanzenmaterial und Reichhaltigkeit zu angemessenen und billigen Preisen gerecht zu werden.

**Langjährige Praxis, ein großes, geschultes Personal, sowie Referenzen über ausgeführte Anlagen** stehen mir zu Gebote.

Bei Übereinkunft **garantiere** ich für das Anwachsen der von mir hergestellten Pflanzungen. Geschmackvolle und schnelle Bedienung.

**Bedeutender Vorrat von großen verpflanzten Zierbäumen  
und Nadelhölzern.**

**Mitglied des Handelsgärtner-Verbandes, des Bundes Deutscher Baumschul-Besitzer, der Deutschen Garten-Gesellschaft, des Vereins Deutscher Garten-Künstler, des Vereins Deutscher Rosenfreunde etc. etc.**

Aufträge für die Firma **J. Lambert & Söhne**, (Blumen und Samen, Bindereien etc.) werden prompt übermittelt, wie mir auch die dorthin gesandten Bestellungen auf meine Artikel von dieser Firma überwiesen werden.

Die neuesten und wertvollsten

## Rosen-Sorten

von fast allen Züchtern des In- und Auslandes sind stets frühzeitig in **Originalpflanzen oder schönen Veredlungen** in meinem Geschäfte zu erhalten.

Besichtigung der Kulturen jederzeit erwünscht, sie ist besonders von Juli bis Oktober sehr lohnend.



*Im Besitze von über hundert gold- und silbernen Medaillen, Staats u.- Ehrenpreisen.*





# Neuste Rosen



(Rosiers nouveaux)  
(Semis de l'établissement)

1909/10

(New Roses)  
(own raised)

von

## PETER LAMBERT

in TRIER a. d. Mosel (Deutschland).

### I. Eigene Züchtungen (P. Lambert).

#### Dauernd blühende Kletter- und Halbkletterrosen

(Everblooming Climbing Roses) – (Grimpants remontants).

Starke Freilandpflanzen.

Der Serie der wiederholt im Sommer und Herbst blühenden Kletterrosen, die ich mit der hübschen dankbaren Sorte **Trier** eröffnete, füge ich jetzt eine zweite Folge bei und empfehle sie allen **Gartenbesitzern** und insbesondere auch den Herren **Gartenarchitekten**. Diese neue vielversprechende Klasse wird den Gärten eine oft gewünschte Verbesserung des Rosenmaterials in bezug auf Blühbarkeit bringen. Selbstverständlich ist die **Winterhärte** unerlässlich; ich habe unter meinen vielen Sämlingen dieser Art die besten ausgewählt und übergebe sie nun dem Handel. Manche der Sorten eignen sich vorzüglich als Hecken- oder Zaun- und Spalier-Rosen, andere als Vorstrauch- und Parkrosen und auch als Trauerrosen und Pyramiden. Die letztes Jahr in den Handel gekommene **remontierende Crimson Rambler** gehört auch in diese Abteilung, leider leidet sie stark an Meltau und die Blumen sind vielfach bei jungen Pflanzen im Gezweig versteckt.

7126 **Excellenz Kuntze** (P. Lambert). Strauch stark und buschig, Laub blaugrün, Blumen in langen Sträußen am Ende der biegsamen Triebe. Die Nebentriebe blühen auch reichlich, einzelne Blumen klein, gefüllt, rund gebaut, rahmgelb bis schwefelgelb, dunkelrotgelbe Staubfäden sichtbar. Knospe chromgelb, rund, duftend, gut remontierend. (Aglaiä × Souv. de Cath. Guillot) . . . 1 St. 5 *M.*, 10 St. 35 *M.*

7196 II **Excellenz von Schubert** (P. Lambert). Strauch kräftig, buschig, stark bestachelt, meist unter dem Blatransatz, 1,20–1,50 m lange Triebe, dunkelgrün belaubt, Bl. von der Grösse und dem Bau der Gloire des Polyanthas, dunkelkarmirosa, gut gefüllt, zu 5–20 in dichten Trauben am Ende jeden Triebes. Sehr dankbar und reichblühend bis zum Frost. Gut als Spalier, Hecke und auch als Hochstamm-Trauerrose. (Mme Norbert Levavasseur × Fr. K. Druschki) 1 St. 5 *M.*, 10 St. 35 *M.*

7183 IV **Geheimrat Dr. Mittweg** (P. Lambert). Strauch stark, buschig, aufrecht; starke aber wenige Stacheln, Laub extra gross, dunkelgrün. Blumen in grossen lockergestellten aufrechten und rundgebauten Trauben, gefüllt; polyanthaartig, breit rosarot mit gelbweisser Mitte; prachtvolle Vasenrose. Als Vorstrauch, Hecke, Solitärrose und als Hochstamm verwendbar, blüht unaufhörlich bis zum Frost. (Mme Norb. Levavasseur × Trier) . . . . . 1 St. 5 *M.*, 10 St. 35 *M.*

6839 II **Kommerzienrat W. Rautenstrauch** (P. Lambert). Wuchs sehr stark, hart, Zweige leicht hängend, Laub schön, wenig bestachelt; extra reichblühend von Juni bis November, wird 150–2 m hoch. Blumen polyanthaähnlich, schön rund, gut gefüllt; zart lachsrosa, Mitte hellgelb, Rückseite weisslich, 2 scharf getrennte Farben zu 5–12 in einer aufrechten geschlossenen mittellangen Traube. (Leonie Lamesch × lutea bicolor) . . . . . 1 St. 5 *M.*, 10 St. 35 *M.*

7183 III **Adrian Reverchon** (P. Lambert). Strauch stark wachsend (**Remontierende Leuchstern**). Zweige leicht nach auswärts gebogen, teils aufrecht, Laub ganz dunkel bräunlich grün, rotes Holz, rote Stacheln; an den Enden von 1—2 m langen Trieben und an den austreibenden Seitentriebchen 20—40 cm lange, langstielige Trauben von mittelgrossen, einfachen, kräftig gefärbten Blumen. Die einzelne Blume ist dunkel karminrosa mit grosser weisser Mitte. Die zwei Farben sind scharf getrennt. Ein sehr zierender Strauch, gut als Trauerrose, als Hecke und als Einzelpflanze sowie als Spalier- und Säulenrose. Blumen halten lange im Glase Wasser und eignen sich gut zur Vasenfüllung . . . . . 1 St. 5 *M.*, 10 St. 35 *M.*  
Der ganze Satz je 1 starke Freilandpflanze (5 Sorten) 20 Mark.

## Polyantha-Rosen (Dwarf Polyantha).

Lange in meinen Kulturen erprobt und studiert. Die meisten eignen sich zu Gruppen, Einfassungen oder zu kleinen Vorsträuchern.

- 6814 **Backfisch** (P. Lambert). Blume ziemlich gross, rund, fest, gut gefüllt, lachsrosa, zu 3—5, Laub dunkel rötlich grün, hart. (Mme Aug. Guillaud × Eugénie Lamesch) . . . . . 3 *M.*, 10 St. 20 *M.*
- 6804 **Bettelstudent** (P. Lambert). Strauch 35—50 cm hoch, buschig, aufrecht, Blume einfach, 3—4 cm Durchmesser, dunkelkarminrot nach der Mitte der Petalen bis zum Grund in reinweiss übergeh., zu 3—9 zieml. egal auf jedem Triebe, reichblühend, hart (Euphrosyne × Sämling von Sunset) . . . . . 3 *M.*, 10 St. 20 *M.*
- 417 **Cineraria** (P. Lambert), siehe Seite 19.
- 1759 **Frau Alex. Weiss** (P. Lambert). Strauch aufrecht, 60—70 cm hoch, buschig, reich verzweigt, Blumen in grossen, breiten Rispen, klein, sehr gut gefüllt, festhaltend, rein leuchtend gelblich rosa, Knospe rund. Für grössere Gruppen und als Vorstrauch sehr geeignet. (Petite Leonie × lutea bicolor) . . . . . 3 *M.*, 10 St. 25 *M.*
- 7045 **Frau Oberhofgärtner Schulze** (P. Lambert). Strauch äusserst dankbar, niedrig, egal im Wuchs und Blüte, in geschlossenen gleichmässigen runden Trauben aufrecht über dem Laub blühend. Blume klein, gut gefüllt, nicht leicht abfallend, dunkelrosa mit hellerer Mitte (Euphrosine × Siebrecht) . . . . . 3 *M.*, 10 St. 25 *M.*
- 2 93 III **Frau Ottilie Lüntzel** (P. Lambert). Strauch niedrig, 25—35 cm hoch, rund buschig, aufrecht. Blüten aufrecht, ähnelt der Dresdener weissen Levkoye, einzelne Blüten klein, fest und regelmässig gebaut, dachziegelig rahmweiss mit leichtem rosa Anflug im Innern, duftend, stets blühend, bedeutend besser wie Paquerette. Für kleine Gruppen, Randbepflanzung und zu Halbstämmchen sowie zum Treiben geeignet. (Thalia × Mlle Eugénie Verdier) . . . . . 3 *M.*, 10 St. 25 *M.*
- 6833 **Lustige Wittwe** (P. Lambert). Wuchs niedrig, gedrungen, Holz braun, Blumen zu 3—8, sehr leuchtend karmin, Rand dunkler, Mitte gelb, Rückseite heller, ziemlich gefüllt. Gute Topf- und Rabattensorte. (Cineraria × Kl. Alfred). 3 *M.*, 10 St. 25 *M.*
- 2698 **Mieze** (P. Lambert). Strauch sehr stark, 60—70 cm hoch und breit, wenig bestachelt; Laub üppig, Blumen zuweilen einzeln, meist zu 3—15 und mehr auf biegsamen Trieben, sehr schön gebaut, gut gefüllt, klein bis mittelgross, ockergelb mit lachsrosa und orange, weiss berandet. Knospe rot, stets gut aufblühend, langstielig, lange haltbar, Petalen fallen nicht ab. Von Ende Mai bis zum Spätfrost blühend. Gut als Gruppen-Hochstamm und als Vorstrauch-Sorte. Hart. Lange erprobt. (Petite Léonie × lutea bicolor) . . . . . 3 *M.*, 10 St. 25 *M.*
- 6848 **Tip-Top** (P. Lambert). Strauch niedrig, Wuchs gut, Blumen zu 1—5, Knospe spitz, schön geformt, kegelförmig, gut und langsam öffnend. Die halböffene Blume hat ein unter den Polyantha noch bisher nicht gekanntes Farbenspiel. Untere Hälfte der Petalen kupferig orangehell, bis zum Grund in ockerzitrongelb übergehend, Rand gelblich rosa; Die Einwirkung der lutea (Kupuzinerrose) ist auffallend zu erkennen. Blume mittelgross, kupferigrosa beim Abblühen, Mitte bleibt weissgelb; dauernd blühend. • Nur Tischdekoration, Binderei und als 1/2 Hochstamm reizend, auch als kleines Grüppchen. (Trier × lutea bicolor) . . . . . 5 *M.*, 5 St. 20 *M.*
- 6840 **Gustel Mayer** (P. Lambert). Strauch kräftig, dickholzig, aufrecht, 40—45 cm hoch, dunkles Laub, Blume fest und gefüllt, klein, schön rot, (Libertyfarbe) mit gelbem Grunde, kelchförmig, reichblühend, hart. Gruppen- und Topfröschen (Rambler × Mm. P. Cochet × Rote Hermosa) . . . . . 3 *M.*, 5 St. 13.50 *M.*
- 7235 **Unser Peti** (P. Lambert). Strauch gedrungen, breit doch aufrecht, hart. Blumen dachziegelig, rund, gefüllt, klein, fest, pfirsichfleischrosa, Rückseite dunkler, weiss berandet, Mitte gelblich, mit dicken gelben zahlreichen Antheren. Sehr reichblüh., stets grosse Trauben bis zu 80 Blumen zeigend. Wirkungsvolle Gruppen-, Einfassungs- und Topfrosee (Tanusblümchen × Schneewittchen) . . . . . 3 *M.*, 10 St. 25 *M.*

## Einfache Tee-Polyantha.

Sie bildet mit den reizenden **Irischen einfachen Rosen** eine Klasse. Liebhabern **einfacher Rosen** kann ich sie bestens empfehlen.

- 3620 **Trierisch Kind** (P. Lambert). Wuchs wie eine Bengalrose, aufrecht, ziemlich glatt-holzige, Laub fest, Blumen erscheinen im lockeren langgestielten Traubenstand. Zu 3—12 auf einem Stengel Bl. einfach, ziemlich gross, Grund und bis zur Mitte der Petalen gelblich zartweiss, Rand zartest mauve rosa. Sehr dankbar, hart. (Cinerraria  $\times$  Mlle. Jvonne Gravier) . . . . . 2 *M.*, 10 St. 15 *M.*

## Teehybriden.

- 1811 **Alsterufer** (P. Lambert). Eine Zwerg-Teplitz. Wuchs mässig, bronzegrüne, lockere Belaubung, Blume mittelgross, fest und regelmässig gebaut, gut gefüllt, auf langem Stiele, aufrecht. Stark duftend, scharlach carmoisin, nicht verblassend, von Juni bis zum Herbstfrost ununterbrochen blühend. Schnitt- und Gruppensorte. Sämling von Teplitz . . . . . 3 *M.*, 10 St. 25 *M.*
- 1475 **Gräfin Stéphanie Wedel** (P. Lambert). Strauch stark, aufrecht, hellgrün belaubt, Blume gross bis sehr gross, einzeln, auch zu 3—7, langgestielt, auf festen geraden Stielen, gut gefüllt, rahmweiss, leicht ins Gelbliche gehend. Die Knospe entwickelt sich leicht, trotz der guten Füllung, die offene Blume neigt zuweilen leicht zur Seite, duftend, Gruppen- und Schnittrose, seit 10 Jahren probiert. (Dr. Grill  $\times$  Testout) . . . . . 3 *M.*, 10 St. 25 *M.*
- 6561 **Mme Léon Simon** (P. Lambert). Strauch stark, locker, Triebe lang, aufrecht, bis 70 cm hoch, Laub gross, dunkelgrün, Blume lang, spitz, dunkelrosa mit gelbl. Grund, zurückgeschlagener, Rand heller. Rückseite sehr dunkelrot. Schnitt- und Gartenrose. Bis zum Frost blühend. Testoutart. (Marie van Houtte  $\times$  Testout.) 5 *M.*, 5 Stück 20 *M.*

## Rugosa-Hybride.

- 6917 **Hildenbrandseck** (Besitzung des Hrn. Frz Buhl in der Pfalz) (P. Lambert). **Park-rose.** Strauch sehr stark, bis 1,50 m hoch werdend. Holz fest, kräftig bestachelt, mit feinen Borstenhaaren bedeckt. Blumen mittelgross, halbgefüllt, leuchtendes Carmin, zu 1—7 auf langen, leicht biegsamen Trieben, äussere Petalen breiter, Laub breit und dunkelgrün, fest, gerade abstehend. Jeder Trieb bringt Blumen. Der Strauch ist vom Juni bis zum späten Frost reich und weithin leuchtend in Blüte. Für Landschaft und Park, Hecken und Dekorationszwecke geeignet. Absolut hart. (Rugosa atropurpurea  $\times$  Frau Karl Druschki) . . . . . 5 *M.*, 10 St. 45 *M.*

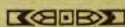

## Neuheiten von L. Walter, Zabern. (Verkäufer: P. Lambert).

### Kletterrosen.

- 17 **Gräfin Ada Bredow** (Walter). Wuchs sehr stark, Blüte weiss mit rosa, reichblühend. Schöne Trauerrose. (Thalia  $\times$  Rösel Dach) . . . . . *M.* 3,—
- 30 **Baronin Anna von Lüttwitz** (Walter), dunkelrosa, einmal, aber sehr reichblüh., gut gef., mit gr. Dolden. Verbesserte Euphrosyne. (Euphrosyne  $\times$  Rösel Dach). *M.* 3,—
- 73 **Frau Georg von Simeon** (Walter). Wuchs stark kletternd, stachellos mit dunkelgrünem Laub, grosse, festgefüllte Dolden, reinrosa, einmalblühend. (Helene  $\times$  Rösel Dach) . . . . . *M.* 2,—
- 226 IV **Marie Trenz** (Walter). Wuchs genau wie „Trier“, Blüte wie Norb. Levvasseur. Remontierend. Halbkletterer. (Trier  $\times$  Mme Norb. Levvasseur) . . . . . *M.* 4,—

### Polyantha.

- 351 I **Louise Walter** (Walter). Wuchs niedrig, rund buschig. Blumen haltbar, in grossen, ziemlich gleichmässigen geschlossenen Trauben, aufrecht, Farbe der Tausendschön, porzellanweissrosa geädert; sehr schöner und dankbarer Blüher. Vorzügl. für Grüppchen, Topf- u. Treiberei. (Tausendschön  $\times$  R. Dach). 5 *M.* 10 St. 35 *M.*
- 226 I **Frau Anna Pasquay** (Walter), Strauch kräftig, niedrig, Blüten in mächtig grossen, aufrechten Trauben, dunkel karminrosa, sehr gut gefüllt, sehr lange haltend, nicht verblassend, dauernd in Blüte. (Trier  $\times$  Mme Norb. Levvasseur) 5 *M.*, 10 St. 35 *M.*

# Geschwind'sche Züchtungen.

Von mir erworben und nach jahrelanger Prüfung nun dem Handel übergeben.

## Winterharte Park- und Heckenrosen.

(Starke 2 und 3 jährige Freilandpflanzen.)

### Harte Kletterrosen. Verkäufer: P. Lambert.

- 6040 **Alice Rauch** (Halbkletterer, Polyantha-Hybride.) Vorzügliche Heckenrose. Gut bewehrte Triebe, schlanke, aufrechte Blumen an den End- und Seitentrieben violett-rosa, zu 3-6 remontiert willig. Für grosse Gruppen. Laub fest, blaugrün.  
Starke 2-jährige Pflanzen . . . . . 2 *M.*, 10 St. 15 *M.*
- 6038 **Asta von Parpart** (Heckenrose.) Remontiert sehr gut, Blumen in Büschel, purpurcarmin, fest gefüllt, mittelgross, reichblühend, dunkles blaugrünes auffallendes Laub. Triebe hechtblau. Jeder Trieb bildet ein Bouquet für sich . . . 2 *M.*, 10 St. 15 *M.*
- 6028 **Azalea.** Strauch 2-3 m hoch, leicht hängende Triebe, Laub ziemlich klein, Blumen hellrosa und weiss mit gelblichem Grund, ziemi. klein, leicht gefüllt, in Sträusschen zu 3-5, gut remontierend bis November, bis an die Enden der Triebe, absolut hart . . . . . 2 *M.*, 10 St. 15 *M.*
- 6026 **Wicking.** Gefälliger schlanker Wuchs, 3-4 m hoch u breit, fast stachellos werdend, stets reichblühend, zu 3-5, klein, 1/2 gefüllt, rein gelblich carminrosa. Mitte weiss, gut für Vasenschmuck. Zu Hecken u. als Einzelstrauch geeignet 2 *M.*, 10 St. 18 *M.*
- 6039 **Parkzierde.** Strauch kräftig, vollkommen frosthart, einmal aber sehr reichblühend, prunkend, Bl. meist einzeln, langstielig, gross, schalenförmig, scharlach carmoisin. duftend . . . . . 2 *M.*, 10 St. 18 *M.*
- 6029 **Walküre.** Remontiert nicht, kletternd, Strauch besonders kräftig, Laub gross, glänzend, enorm grosse Blütenbüschel, hängend, Blume gross, gut gefüllt, fleischrosa auf weissem Grunde. Rand heller, hart. (Canina × Tee) . . . 1.50 *M.*, 10 St. 12 *M.*
- 6027 **Zigeunerknabe.** Sämling der alten Russeliana. (W. Paul). Starkwachsend, frosthart, rauhtriebig, büschelblütig, einmalblühend, Bl. mittelgross bis gross, gut gefüllt, dunkelcarmoisin, purpur in purpurviolett übergehend, hart. Setzt sehr schöne rotgelbe runde Früchte an, gut zu Befruchtungsversuchen . . . 2 *M.*, 10 St. 18 *M.*

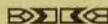

## II. Fremde und ausländische Züchtungen 1908/09.

### Kletterrosen (R. multiflora), Climbing roses.

- 8 **American Pillar** (Conard & Co.), einf., 6-10 cm Durchm., in mächtigen Sträussen, zartest rosa mit gelben Staubfäden, hart, reichblühend . . . . . *M.* 1,25
- 9 **Bagatelle** (Soupert), Weiss, rosa angeh., sehr starkw., winterhart, Blumen in grossen Sträussen, langstielig, mittelgross, lang dauernd . . . . . *M.* 1,—
- 18 **Buttercup** (Paul & Son), Bl. einf., Knospe dunkelgelb, in gelbweiss übergeb. Form der Butterblume . . . . . *M.* 1,25
- 67 **Lyon Rambler** (F. Dubreuil) [rankende Polyantha] Str. stark mit langen rankenden Zweigen wie Crimson Rambler, leicht gekräuseltes Laub, reichblühend, langhaltende. büschelförmige Blüte. Zahlreiche Blumen (25-40 per Rispe) in halbkugelförmigen Bouquets dick zusammengedrängt, sehr lebhaft rosa, in karmin übergehend, mit silberweissem Rande. Stammt von Crimson Rambler . . . . . *M.* 1,20
- 114 **Starlight** (Paul & Son). Bl. einfach; gross, fest, weiss mit samtig rosa, zum Rand dunkler, reichblühend . . . . . *M.* 1,25
- 119 **Thermidor** (Corbœuf), halbrankende Polyantha (Crimson R. × Perle des jardins (siehe 545)
- 134 **Veilchenblau** (J. C. Schmidt), [Sämling von Crimson Rambler.] Die Blumen in grossen Dolden, halbgefüllt, mittlere Grösse, im Aufblühen teils rötlichlila, teils rosalila, dann in Amethyst übergehend und im Verblühen stahlblau; der Gesamteindruck der Farbe ist der des Märzveilchens, gelbe Staubfäden, kräftiger Wuchs, glänzend grüne Belaubung und wenige, aber scharfe Bedornung, meltaufrei *M.* 1,— 10 St. *M.* 8,—

## Wichurana-Hybriden.

- 182 **Alexandre Girault** (Barbier & Cie.), Blumen gross, sehr gefüllt, lebhaft karminrot, im Grunde lachsfarbig. Sehr wüchsig. (R. Wichurana × Papa Gontier) . . . *M.* 1,—
- 196 **Cinderella** (Walsh), dunkelrosa, gefüllt, in sehr grossen Dolden, spätblühend *M.* 1,50
- 197 **Coquina** (Walsh), porzellanrosa mit gelbem Grunde, einfach in hübschen Sträuchen blühend, reichbl. . . . . *M.* 1,50
- 202 **Delight** (Walsh), einfach feuerrot, ähnlich der herrlichen Hiawatha, jedoch mehr karminrot, sehr auffallend, hart, gut zum Treiben . . . . . *M.* 1,50
- 204 **Diabolo** (Fauquet et fils), halbgefüllt, gross, in Trauben blühend, samtig schwärzlich purpur und feuerrot, haltbar, Grund der Petalen weiss mit zahlreichen goldgelben Staubfäden. Säulenrose. (Wichurana × Xavier Olibo.) . . . . . *M.* 1,25
- 216 **Francis** (Fauquet et fils). Blumen zu 25—30 in Sträusschen, einfach, lebhaft rot in blassrosa übergehend, mit einem Büschel goldgelber Staubfäden. Herbst mit lebhaft roten Früchten bedeckt. Wichurana × Crimson Rambler. Wuchs und Blütenstand der letztern . . . . . *M.* 1,20
- 218 **François Foucard** (Barbier), gelb in rahmweiss übergehend . . . . . *M.* 0,80
- 225 **Greta Fey** (Strassheim), Form und Farbe der pereninerenden gef. Winde, rosa, Nelkengrösse, macht Triebe bis 3 und 4 m (Säml. von Wichurana-Hybride) . . . *M.* 3,—
- Mlle Jeanne Mermet** (Louis Mermet) [s. 449]. Niedrig, stark remontierend.
- 238 **Jules Levacher** (Barbier), sehr blühbar, 5—10 Bl. in einer Dolde,  $\frac{1}{2}$ a gefüllt, rosa mit Livberschein, Knospe rot, (Wich. × L. Messimy) . . . . . *M.* 1,25
- 243 **La Flamma** (Walsh) einfach, scharlachrot mit weiss. Auge, leuchtender als Hiawatha, starkkrankend, hart . . . . . *M.* 2,—
- 250 **Miss Helyett** (Fauquet et fils). Sehr kletternd, gross, gefüllt, einzeln, lebhaft karmin am Rande, Mitte gelblich lachsfarbig; sehr früh blühend. Schnitt- und Dekorationsrose. (Wichurana × Ernest Metz) . . . . . *M.* 1,20
- 256 **Pinson** (Barbier) 7—10 Blumen in 1 Dolde, sehr gross, halbgefüllt, gemisfarbig in rosa-weiss übergehend, Knospe kupferig rosa schön (Wich. × Souv. de Cath. Guillot) *M.* 1,2
- 268 **Souvenir de Paul Raudnitz** (Cochet-Cochet) Blumen zu 25—35 in Trauben, klein, sehr gefüllt, porzellanweiss mit leicht rosa, lange haltbar, zuweilen auch im Herbst blühend. (Wichur. × Crims. Rambler) . . . . . *M.* 1,20
- 282 **White Dorothy** (B. R. Cant.), reinweisser Sport der berühmten Rankrose „Dorothy Perkins“. Dekorativsorte allerersten Ranges. Wertzeugnis London . . . *M.* 1,20

## Polyantha-Rosen.

- 447 **Gruss an Aachen** (Geduldig), gelblich rosa mit rot, gef. haltbar, reichbl., unempfindlich, aufrecht, Wuchs mässig . . . . . *M.* 1,50
- 449 **Jeanne Mermet** (Louis Mermet), Wichurana-Hybride, sehr remontierend, leuchtend dunkelgrünes Laub, Blumen sehr zahlreich, reinweiss mit grünlich, gut als Einfass. *M.* 1,20
- 495 **Merveille des Polyantha** (Louis Mermet). Kräftige Pflanze, Blumen reinweiss, beim Aufblühen in rosa-lila übergehend, sehr wohlriechend und sehr reichblühend, hellgrünes Laub . . . . . *M.* 1,—
- 510 **Mosella Climbing** (Conard & J.) Rankende Mosella, dauernd und reichblühend; Farbe rahmweiss mit gelb und rosa Mitte . . . . . *M.* 1,50
- 531 **Phyllis** (Merryweather & Sons), 25—35 cm hoch; lebhaft rosa, Blätter dunkelgrün. Sie blüht den ganzen Sommer hindurch unermüdlich, in Bücheln von 40—60 Blumen. Blätter meltaufrei, ähnlich Maman Levasseur . . . . . *M.* 2,— 10 St. *M.* 16,—
- 545 **Thermidor** (Corboeuf). Halbkletternd, fast immergrün; 25—30 in einer Dolde, gelb in weiss übergehend, zl. gut gefüllt. (Cr.-Rambler & Perle des jardins) (Siehe 119) *M.* 1,20

## Teerosen (Tea Roses).

- 952 **Miss Eva** (F. Dubreuil). Sehr lange, auf hohem Stengel stehende Knospe. Blume gefüllt gut öffnend, glänzend dunkel safrangelb, einzelnblühend . . . . . *M.* 1,20
- 950 **Mrs. Alfred Westmacott** (Souper & Notting), virginalrosa, getöntes Weiss mit leichtem gelbem Widerschein. Blume gross, lange zugespitzte Knospe, starkwüchsig, reichblühend. (G. Nabonnand × Mme Constant Souper) . . . . . *M.* 1,40
- 968 **Molly Sharmann Crawford** (Alex Dickson & Sons) Eau-de-Nil weiss, beim Erblühen in blendend weiss übergehend, sehr gross und gefüllt, mit hoher Mitte, immer reichblühend, von feinem köstlichen Wohlgeruch. Vornehm und ungemein schön. Zur Grossstreiberei bestimmt . . . . . *M.* 2,50

- 993 **Paula** (Paul & Son) schwefelgelb, Zentrum ocker, schöne feste Knospen, Blume halbgefüllt, aufrecht, starkwüchsig, guter Herbstblüher, ausgezeichnet als Hochstamm und für die Topfkultur, duftend. Wertzeugnis London.  
(Maréchal Niel  $\times$  G. Nabonnand) . . . . . *M.* 150
- 999 **Pillar of Gold.** (Conard & J), gelb, rankend . . . . . *M.* 150
- 1028 **Rosomane Narcisse Thomas** (P. Bernaix), halboffene Knospe von einer intensiven Farbe. Mitteltgrosse Blume, scharlach in kupferigrot übergehend, mit breitem aprikosengelbem Rande. Aeusserer Blätter rötlich-violett . . . . . *M.* 150
- 1048 **Souvenir de Madame Alexandre Gagnaire** (A. Schwartz), sehr wüchsig, rankend, sehr blühbar, Blume gross, gefüllt, einzeln, fest, dicke Petalen . . . . . *M.* 125

## Teehybriden.

- 1806 **Albatros** (Wm. Paul & Son, Waltham Cross), elfenbeinweiss mit hellstem Nelkenrosa schattiert, kegelförmig. Ausstellungs- und Schnittrose. Blumen extra gross, Form der Druschki und White Lady, gefüllt und dauerhafter; feste, aufrechte Stiele. Wuchs mässig. Gute Garten- und Ausstellungsrose . . . . . *M.* 2.—
- 1807 **Alberto N. Calamet** (Soupert & Notting), Blume hellrosa, C. fleischfarbigweiss, sehr gross, Knospe lang und spitz, Pfl. kräftig . . . . . *M.* 140
- 1815 **André Gamon** (Pernet-Ducher), reichblühend, wüchsig, aufrecht, Knospe lang, gefüllt, rundkugelige Blume, auf langem festem Stiele, carminrot mit purpur Mitte. (Stamm von 2 Sämlingen) . . . . . *M.* 2.—, 10 Stück *M.* 15.—
- 1820 **Annemarie von Ferstel** (N. Welter), gross und stark, gefüllt, leuchtend pfirsichrosa, leicht kupferig angehaucht, Blume aufrecht auf kräftigen Trieben. Wohlriechend. Langstielige Schnitt-, Schau- und Ausstellungsrose.  
(Kaiserin Auguste Viktoria  $\times$  Christine de Noué) . . . . . *M.* 150
- 1828 **Ards Rambler** (Alex. Dickson & Sons). Samtig oranienkarmin, Grund der Blumenblätter rosa, tadellose Form, breite, samtige, feste Petalen, sehr wohlriechend und reichblühend, wunderschöne, kräft., widerstandsfähige Kletterrose, rankend *M.* 120
- 1850 **Beatrice** (Paul & Son). Petalen gross und lang, Blume voll und fest, auf langem Stiele, dunkelrosa, beim Erblühen zinnober; offene Blumen sehr blass fleischfarben, Mitte glänzend rosa; Petalen zurückgebogen wie bei La France. Wüchsig. Ausstellungs-, Schnitt- und Treibrose . . . . . *M.* 1,50
- 1876 **Château de Clos Vougeot.** (Pernet-Ducher.) Diese Sorte ist eine der dunkelsten der bis jetzt erzielten Rosen, dabei von grosser Leuchtkraft, die Farbe verbrennt selbst bei glühender Sonne nicht, nicht empfindlich gegen feuchte Witterung. Die sehr grosse Blume ist genügend gefüllt, scharlachcarmoisinrot mit feuerrot erhellt, beim Verblühen in samtig schwärzlich purpur übergehend *M.* 1,80, 10 St. *M.* 15.—
- 1887 **Colonel Leclerc** (Pernet-Ducher). Strauch aufrecht; Blume einzeln, gross, kugelig, kirchrot mit carminlack, dankbare reichbl. Gartenrose. Charakter der Testout (Testout  $\times$  Horace Vernet) . . . . . *M.* 2.—
- 1924 **Die Wuhle** (W. Naucke), blüht bis zum Frost. Wuchs wie Balduin; schön karminrosa, dicht gefüllt, gross, länglich, aufrecht, sehr langgestielt, duftend, zu 1—3 Blumen. (Wuhle, Nebenfluss der Spree.) (Alfred Colomb  $\times$  Kaiserin) . . . . . *M.* 1,20
- 1938 **Dr. O'Donel Browne** (Alex. Dickson & Sons). Karminrosa, vollkommen symmetrische Form, sehr gross, gefüllt, leicht erblühend, mit reinstem Rosenduft, ungemein reichblühend. Ausstellungs- und Gartenrose . . . . . *M.* 1,50
- 1950 **Duisburg** (Hinner). Dunkelrosa bis hellrot, grosse, lange, aufrechtstehende Blume, reichblühend, duftend. Treib-, Schnitt- und Gartenrose . . . . . *M.* 1,50
- 1952 **Düsseldorf** (Hinner-Plog), [Testout  $\times$  Mme. Eug. Résal]. Kupferiggelb mit rosa und orangengelb, gross, fast gef., kräftig u. reichbl. wie Mme. Caroline Testout *M.* 1,50
- 1962 **Elaine.** Blume mit hoher Mitte, blass zitronweiss, Knospe leicht fleischrosa. Petalen zurückgebogen, Kaktusdahliform. Wuchs gut und verzweigt, reichblühend Gruppenrose und Schnittsorte . . . . . *M.* 1,40
- 1968 **Elise von Schwichow** (Hinner), Blume hell leuchtendrot, gr., gef., Pflanze kräftig. Rote Caroline Testout . . . . . *M.* 1,40
- 1969 **Entente Cordiale** (Pernet-Ducher), Strauch sehr wüchsig; Knospe einzeln auf langem festem Stiele; Bl. gross und gef., kugelig, rahmweiss oder schwefelweiss mit leicht carmingerabtem Rande, Wuchs und Reichblütigkeit der Chatenay. (Mad. Chatenay  $\times$  Kaiserin) . . . . . *M.* 2.—
- 1987 **Eva de Grossouvre** (P. Guillot), wüchsig, Bl. sehr gross, kugelförmig, breite Pet., hell rötlich lachsfarbig, bis zart lachsrosa. Stamm von Belle Siebrecht. *M.* 1,25
- 2005 **Ferdinand Lecomte** (Al Robichon), Knospe milchweiss oder fleischrosa, Bl. gross, gefüllt, Petalen gefaltet; chinesisichrosa, Mitte dunkler, sehr reichblühend, duftend . . . . . *M.* 1,20

- 2007 **Florence Edith Coultwaithe** (Alex Dickson & Sons), dunkelrahmweiss mit leuchtend-rosa Flecken auf der Innenseite der Petalen, dieselben scheinen auf der Aussen-  
seite durch und tragen zu einer der eiehartigsten Pfirsichorange-Färbungen bei;  
gross, gefüllt, blüht von Juni bis November. Wohlriechend, wundervolle Garten-  
und Ausstellungsrose . . . . . *M.* 2.—
- 2008 **Franz Pöhls** (Jacobs), Knospe, Bau und Füllung wie bei Caroline Testout, Blumen  
fast nur einzeln, rein hochrot ohne sonstige Schattierung, willig blühend, stark  
remontierend. Treib-, langstielige Schnitt-, Gruppen- und Freilandrose.  
(Mad. Caroline Testout  $\times$  Gruss an Sangerhausen) . . . . . *M.* 2.—
- 2012 **Frau Ernst Fischer** (Hinner), Blume rötlich kupferiggelb mit Auroraschimmer. gr.,  
gefüllt, Knospe gestreckt. Pflanze kräftig, aufrecht. (Caroline Testout  $\times$  „Perle  
des Jardins“  $\times$  „Mme Eug. Résal“) . . . . . *M.* 1.50
- 2027 **Frau Nicola Welter** (Jacobs). Form der Safrano. Aeussere Blumenblätter sind leder-  
gelb, beim Aufblühen orange mit safrangelb, aufrecht, Teerosenduft. Strauch kräft.  
Eine der bestremontierenden Sorten, früh- und spätblühend, eine der besten Sorten  
für langstiel. Schnitt, zum frühen und späten Treiben (Kaiserin Auguste Viktoria  
 $\times$  Sunset) . . . . . *M.* 1.50
- 2054 **Geo C. Waud** (Alex Dickson & Sons). Orange zinnober, sehr leuchtend und halbh.  
gross, gefüllt, mit erhöhter Mitte, sehr reichblühend, köstlicher Teegeruch. Unver-  
gleichlich schöne Neuheit von bis dahin unbekannter Färbung . . . . . *M.* 2.—
- 2059 **Grace Molineaux** (Alex Dickson & Sons). Aprikosenfarbig rahmweiss, Zentrum fleisch-  
farbig, äussere Blumenblätter innen weiss, auf der Rückseite rosa, gross von voll-  
kommener Form, köstl. Teerosenduft, unbeschreibl. reichblüh. jeder Zweig Blumen  
tragend. Von bezaubernder Schönheit, zukünft. Liebling aller Rosenfreunde. *M.* 2,—
- 2069 **Gruss an M. Gladbach** (Welter), Blume gross, gut gefüllt, gelb mit rötlicher und  
lachsfarbiger Schattierung. Teerosenduft. Wuchs kräftig, aufrecht. (Kaiserin  
Augusta Viktoria  $\times$  Perle des Jardins, Sunset, Mad. Ravary) . . . . . *M.* 2.—
- 2091 **Henri Blount** (Lévêque), Blume leuchtend zart rosa, mit weiss und hell kupferiggelb  
erhellt, sehr gross, gefüllt, langknospig, Pflanze kräftig, stetsblühend . . . . . *M.* 1.50
- 3003 **Marie Herzogin von Anhalt** (O. Jacobs). Bl. s. gr., gut gef., äussere Blumenblätter  
lachsfarbig, Mitte dunkelgelb, Knospe lang, gut öffnend, reich und willig blühend,  
sehr wohlriechend. Wuchs stark, gut verzweigt, aufr., mit dunkelgrüner Be-  
laubung. Vorzügliche Schnitt- u. Freilandrose. (Mad. Abel Chatenay  $\times$  Kaiserin  
Auguste Viktoria) . . . . . *M.* 1.50
- 3024 **Jacques Vincent** (Soupert u. Notting). Hellgelblich corallenrot im Ton. Lyon-  
Rose, doch eigenartiger mit aurora Zentrum, grosse, elegante Blume. Bezaubernde  
Neuheit, welche von allen anderen Rosen absticht. Tr., Schn. und Gr. (Mme.  
J. Budde  $\times$  Souv. de C. Guillot) . . . . . *M.* 1.50
- 3026 **Jean Noté** (Pernet-Ducher). Chromgelb in rahmgelb übergehend, s. gr., Kugelf., gut  
gefüllt. Reichblühende Garten- u. Ausstellungsrose . . . . . *M.* 1.50
- 3042 **John Cuff** (Alex. Dickson u. Sons). Warmes dunkelcarminrosa mit dunkelgelber Zone  
an der Basis der Blumenblätter, sehr grosse, schöne, ganz symmetrische Bl., lange  
Knospe. Ganz neue, eigenartige Färbung. Sehr reichblühende Garten- und Aus-  
stellungsrose. Duftend . . . . . *M.* 1.50
- 3055 **Jubiläumsrose** (J. C Schmidt). Wuchs kräftig, 50—60 cm hoch, dunkles Laub. Bl.  
meist einzeln auf langem festem Stiele, sehr gross gefüllt, gelblich rahmweiss mit  
orangegelber Mitte. (Zum Andenken an das Regierungs-Jubiläum des verstorbenen  
Grossherzogs Friedrich v. Baden benannt) . . . . . *M.* 3.—
- 3156 **Lady Dartmouth** (Bernaix). Knospe länglich, von einer selten frischen u. koketten  
Färbung. Bl. mgr., zweifarbig, innen u. aussen von breitem, lebhaft zinnoberrotem  
Gürtel berandet, leicht verblassend beim Uebergehen in das rein weiss der Mitte  
und das Gelb des Grundes. Sehr eigenartige Sorte . . . . . *M.* 1.40
- 3164 **Lady Ursula** (Alex. Dickson u. Sons). Fleischfarbig rosa; s. gr., gef.; s. gr. harte  
Petalen, erhöhte Mitte, Teerosengeruch, blüht unaufhörlich; für Gartendekoration,  
Ausstellungszwecke und Topfkultur . . . . . *M.* 2.—
- 3178 **Leutnant Ozren Leovics** (Gebr. Ketten). Lachsfarbig fleischfarbig weiss, Rückseite  
kupferig rosa; s. gr., ziemlich gefüllt, gut aufblühend auf langem, steifem Stiel.  
Reichblühend und duftend. Mme. Abel Chatenay  $\times$  Mlle de Kerjégu . . . *M.* 1.40
- 3252 **Madame Albert Marone** (Gebr. Ketten). Hell orangengelb mit Safranflug, äussere  
Petalen zuweilen rosig, ziemlich gefüllt, s. langknospig, duftend, gr., willig öffnend,  
lang- u. feststielig. **Pf.** kräftig, aufrecht, s. blühbar. „Kaiserin Aug. Viktoria“  $\times$   
„Lady Roberts“ . . . . . *M.* 1.50
- 3253 **Madame André Porcher** (P. Guillot). Wüchsig, Bl. s. gr., gut gefüllt, kugelig  
sehr glänzend dunkelkarmin. Stammt von Belle Siebrecht . . . . . *M.* 1.40
- 3320 **Madame Valère Beaumez** (A. Schwartz). Wüchsig, Bl. s. gr., gef., gute Haltung,  
gut öffnend, rosa weiss, Mitte rahmgelb, schattiert mit karmin u. lachsrosa. (Antoine  
Rivoire  $\times$  Mr. Paul Lédé) . . . . . *M.* 1.40

- 3309 **Mme René Colette** (A. Gamon, Lyon). Strauch kräftig, aufrecht, längliche Knospe, einzelstehend, karminrosa; Bl. s. gr., gef., Kelchform, rosagelb, mit breitem lebhaftem karmin Rand, sehr wohlriechend. (Anna Chartron × Kaiserin) . . . . . *M.* 1.40
- 3334 **Madeleine Gaillard** (P. Bernaix). Str. kräftig, reichblühend. Gr. Bl., Kelchform, reinweiss, blassgelb schattiert . . . . . *M.* 1.25
- 3357 **Mademoiselle Marie Mascuraud** (P. Bernaix), aufrecht, lange Knospe, schön, auf langem geradem Stengel, sehr gross, gut gefüllte Blume, in länglicher Kelchform, weiss, leicht fleischfarbig, manchmal s. hell, lachsgelb schattiert. Ausstellungs- u. Schnittr. . . . . *M.* 1,40
- 3377 **Mrs. Arthur Robert W adell** (Pernet-Ducher). Zweifarbig: rötlich lachsfarbig, Rückseite granatro; g<sup>r</sup>oss, zl. gefüllt, sehr starkwüchsig, wunderbar reichblühende Gruppenrose . . . . . *M.* 1,50
- 3384 **Mrs. David Jardine** (Alex. Dickson & Son). Nelkenrosa, äussere Blumenblätter lachs, sehr gross, von tadelloser Form und gerader Haltung, wunderbar reichblüh. Vereinigt das Zarte der Teer. mit dem kräft. Wesen des Hybrid-Remont. *M.* 2.—
- 3389 **Mrs. James Craig** (Hugh Dickson). Lachsrosa mit hellgelb an der Basis der Petal., äussere Blumenblätter in hell pfirsichrosa übergehend; gross, gefüllt, leicht erblühend. Ungemein reichblühend . . . . . *M.* 1,50
- 3393 **Mrs. Pother Palmer** (Breitmeyer), Bl. lang, spitz, s. schön gefüllt und gebaut, aufrecht, lachsrot, Rand umgebogen, silberig rosa, in lachsrosa oder pfirsichrosa übergehend, Rückseite dunkler, vorzügliche Treibrose . . . . . *M.* 2,—
- 3397 **Mrs. Sophia Neate** (Bide & Sons), [Tee?], glänzend lachsfarbig, Rückseite dunkler, Knospe lang, reichblühend . . . . . *M.* 1,50, 10 St. 12 *M.*
- 3404 **Mrs. William Cooper** (Hugh Dickson), Wuchs aufrecht, s. gr. und fest, hohe Mitte, breite Petalen, dunkel fleischrosa, nach dem Rande in zartrosa übergehend, duftend Ausstellungsrose . . . . . *M.* 2,—
- 3408 **Morgentau** (Geduldig), alabasterweiss mit zartrosa schattiert, lange Knospe und sehr grosse Blume . . . . . 2 *M.*
- 3409 **My Maryland** (J. Cook) wird eine Rose, die wegen ihrer Reichblühigkeit, ihrer schönen geraden Haltung und vor allem wegen der reinen, schönen hellorangerosa Farbe schnell eine grosse Verbreitung finden wird . . . . . *M.* 2,50
- 3449 **Princesse Vera Orbélioni** (A. Schwartz). Wüchsig, Blume gross, gefüllt, gut gebaut, gut öffnend, schöne Knospe, lachsgelblich weiss mit lachsrosa; sehr blühbar. (Kaiserin Auguste Viktoria × Sénateur Saint Romme) . . . . . *M.* 1,50
- 3462 **Queen Beatrice** (F. H. Kramer, Washington). Wuchs gut, langstielig, Charakter der Chate nay, noch reichblühender, dunkelrosa, extra Treibsorte (Mme A. Chate nay × Liberty) . . . . . *M.* 3,—
- 3464 **Radiance** (Cook 276). Strauch stark buschig, aufrecht, Laub üppig breit, Knospe lang, abgerundete Blumen aufrecht, gross, kugelig, gefüllt, leuchtend karmin lachs mit opalrosa und kupferig gelbrot, dauernd und reichblühend, haltbar, duftend, gesund, ohne Krankheiten, hart, Schnittsorte I. Ranges, Sämling von Cardinal. 2,50 *M.*, 10 St. 2 *M.*, 100 St. 180 *M.*
- 3467 **Reliance** (E. G Hill). Starkwüchsig; grosse Blume, zartrosa in rahmweiss, nach aussen breite Petalen, kelchförm. Knospe, langhaltend extra schön. Gruppenrose *M.* 3.—
- 3505 **Sénateur Mascuraud** (Pernet Ducher), Wuchs aufrecht, Knospe meist einzeln, Bl. gross, kugelig, gelb mit dottergelber Mitte, in schwetelgelb übergehend. (Stammt von 2 Sämlingen) . . . . . *M.* 1,50
- 3523 **Souvenir de Marguerite Marin** (Lévêque), Blume weiss, Mitte sehr hell karmin angebaucht, in reinweiss übergehend, gross, gefüllt, Umfangspetalen leicht spitz zurückgebogen. Pflanze sehr kräftig . . . . . *M.* 1,25
- 3553 **Variegata di Bologna** (Bonfiglio), duftend; (Provinzrose), gross, gef., hellrosa, weiss gestreift . . . . . *M.* 1,50
- 3554 **Veluwezoom** (Baron von Pallandt), Str. starkwachs, Knospe lang, auf festem Stiele, sehr gut öffnend. Blume gross bis sehr gross, gut gefüllt, leuchtend dunkel karminrosa, Mitte durchscheinend, gelblich auffallende Farbe, reich und anhaltend blühend. Gruppen- u. Schnittsorte. (Mme. Caroline Testout × Soleil d'or) *M.* 1.50
- 3557 **Vierge Ivryenne** (Lévêque), Blume schneeweiss mit etwas gelblich, in reinweiss übergehend, gross, gefüllt, Pflanze kräftig . . . . . *M.* 1 25
- 3569 **White Killarney** (Waban Conservator). Weisser Sport der dankbaren Schnitt- und Treibsorte Killarney, besser gefüllt. In Amerika ausserordentlich in Gunst. *M.* 5.—, Winterveredlungen 3,50 *M.*

## Bengalrosen (China-Roses).

- 3810 **Chin-Chin** (Hobbies' Ltd.). Sport von Mme Eugène Rézal. Schwefelgelb, verblasst nicht, vielen ähnlichen Teerosen vorzuziehen. Sehr remontierend, für Gruppen und Dekoration geeignet . . . . . *M.* 1,20



- 3841 **Leuchtfleur** (Herm. Kiese 09). Sie wird 40—45 cm hoch, blüht einzeln und in Büschel, ist als Schnittrose sehr gut und hat einen herrlichen Duft; leuchtendste Monatsrose der Gegenwart. Blütenflor vom Juni bis zum Eintritt des Frostes. Leuchtfleur wird in Zukunft der Teplitz den Rang streitig machen. Gruppenrose ersten Ranges. Unempfindlich gegen Kälte. Wertzeugnis des Vereins deutscher Rosenfreunde. (Gruss an Teplitz  $\times$  Cramoisi supérieur) . . . . . *M.* 2 50

## Noisettrosen.

- 3920 **Château de Gros-Bois** (Laperrière), sehr kräftig, prachtvolle, in dieser Klasse neue goldgelbe Farbe. (Stammt von Mme Pierre Cochet) . . . . . *M.* 1.20

## Remontant-Rosen (Hybrid-Perpetual).

- 4070 **Commandeur Jules Gravereaux** (J. Croibier), Blume samtig feuerrot, leicht kastanienfarbig schattiert, bläut nicht, sehr gross, zl. gefüllt, Stiel stark und aufrecht, Knospe lang und spitz, ganz vorzüglich und sehr auffallend, reichblühend. Die grossen breiten Petalen sind am Rand breit und tief eingeschnitten Wuchs der Druschki. (Druschki  $\times$  Liberty) . . . . . *M.* 2.50, 10 Stück *M.* 20 —
- 5117 **Souvenir de Léon Roudillon** (Vigneron), wüchsig, Bl gross, gefüllt, sehr dunkel, samtig rot, Grund feurigrot auf festem aufrechtem Stiele. (Général Appert  $\times$  Van Houtte) . . . . . *M.* 1 25

## Schottische Zaunrosen-Hybride (Rubiginosa-Hybride).

- 5356 **Refulgence** (Paul & Son), Bl. 8 cm Durchmesser, scharlachrot, in glänzend zinnober übergehend Die zahlreichen goldgelben Staubfäden bilden einen herrlichen Kontrast, halbgefüllt, 15—20 in Bouquets, Laub duftend, Wuchs stark. Gut als Einzel- und Heckenpflanze oder für Gruppen im Park . . . . . *M.* 2.—

## Rugosa-Sorten.

- 5434 **Le Cid** (Vigneron). Buschig gedungen, Laub sehr dunkelgrün, glänzend, Blume sehr gross, gef., herrlich zinnoberrosa, auf sehr festem Stiele, meist einzeln. (Conrad F. Meyer  $\times$  Belle Poitevine) . . . . . *M.* 1,20
- 5487 **Daniel Lesueur** (Gravereaux, Dr. Müller). Wenig bestachelt, Laub mittelgross, Tee- und Teehybriden ähnlich, Knospe lang, nankingelb mit aurorarot; Bl. gross, kelchf., in kanariengelb übergehend (Pierre Notting  $\times$  Safrano  $\times$  Rugosa) . . . . . *M.* 1,20
- 5493 **Georges Cain** (Gravereaux). Stark bestachelt, Rugosa-Laub, Knospe lang, Bl. gross, amarant mit Purpur (Pierre Notting  $\times$  Rugosa) . . . . . *M.* 1,20
- 5513 **Magnifica** (Dingée & Conard). Breites, fest. Laub, Blume fest gefüllt, dunkelblutrot, aufrecht, remontierend (Rugosa  $\times$  Victor Hugo) . . . . . *M.* 1,20
- 5528 **Regina Badet** (Gravereaux, Dr. Müller), sehr wüchsig, Knospe spitz, Bl. gross, gut gef., flach, oft 4 teilig, magentarot, Rückseite blasser (Général Jaqueminot  $\times$  Empereur du Maroc  $\times$  Rugosa) . . . . . *M.* 1,25

## Rosa lutea-Pernetiana (Kapuziner-Hybriden).

- 5605 **Arthur G. Goodwin** (Pernet-Ducher). Wüchsig, buschig, Laub rötlich, Bl. mittelgr. bis gross, gefüllt, dachziegelig, herrlich kupfer rötlich orange in lachsrosa übergehend beim Verblühen, sehr reichblühend, hart. Stammt von Soleil d'or. *M.* 5,—
- 5614 **Entente Cordiale** (Guillot). Sehr wüchsig, buschig, Zweige ziemlich ausladend, meist wenige Blumen auf einem Stengel, Blumenstiele biegsam, Knospe lang, Petalen schmal, lang, Bl. gross, zieml gef., becherförmig, kapuzinerrot auf breitem goldgelbem Grunde; Rückseite goldig, lachsfarbig am Grunde, nach dem Rande lachskarmin, blühbar. (Caroline Testout  $\times$  Soleil d'or) . . . . . *M.* 1,50





## Neue Wichurana-Schlingrose **Frl. Octavia Hesse** (H. A. Hesse).

Strauch sehr starkwüchsig, Jahrestriebe bis 3 m lang, Laub verhältnismässig gross, 5—7 teilig, glänzend lederartig, grasgrün. Blütezeit Juni-August. Die Knospe ähnelt der Kaiserin Auguste Viktoria, meist einzeln, auch zu 3—4 auf langen Stielen. Blumen gross für die Wichurana-Klasse, weisslichgelb mit dunkelgelber spitzer Mitte; halten sehr lange am Stock. Teeduft, hart, krankheitsfrei. Pyramiden-, Bogen- und Spalierrose I. Klasse, auch zu Schnitt- und Dekorationszwecken gut. (Wich. × Kaiserin Aug. Viktoria.)

Starke Pflanzen, 130—160 cm hoch, 1 St. 3 Mk., 10 St. 28 Mk.

" " 140—200 " " 1 " 5 " 10 " 40 "

Ich habe die Blumen und Triebe zur Beurteilung wiederholt gehabt und ich kann die Neuheit warm empfehlen.

# Neueste Rosen für Herbst 1909

zum ersten Mal angeboten.

## Teehybriden.

**Jonkheer J. L. Mock** (Leenders) an „Farbenkönigin“ erinnernd, jedoch viel intensiver, leuchtend rot, die umgeschlagenen Blumenblätter sind silberig. Die langgestreckte Knospe öffnet sich langsam u. die Bl. sind in jedem Stadium, von der aufgehenden Knospe bis zum Verblühen, edel. Die offene Blume gleicht in Füllung und Form „La France u. Farbenkönigin“. Blüten meist einzeln, aufrecht auf langem, starkem Stiel und ist besonders als Schnittrose von grossem Wert. Treib-, Schnitt- und Gruppenrose ersten Ranges. Sämling (Caroline Testout  $\times$  Abel Chatenay)  $\times$  Farbenkönigin. Ausgezeichnet wurde sie mit:

**Wertzeugnis** des Verbandes der Handelsgärtner Deutschland, Rixdorf-Berlin.  
**Ehrenpreis** von S. K. H. Prinz Heinrich der Niederlanden, Nijmegen.

**Certificat erster Klasse** der Niederländischen Gesellschaft für Gartenbau und Pflanzenkunde, Amsterdam.

**Silberne Medaille** (für Winterveredelungen) Intern. Gartenbau-Ausstellung April 1909, Berlin.

**Goldene Medaille** der Niederländische Rosenverein „Nos Jungunt Rosae“, Nijmegen.

**Goldene Medaille** der Niederl. Gesellschaft für Gartenbau und Pflanzenkunde, Zeist.

**Ehrenpreis.** Rosenschau des Vereins deutsch. Rosenfr. Uetersen (Holstein).  
1 Stück 10 Mk.

**Kaiser Wilhelm II.** (N. Welter.) Stammt von einem Kaiserin A. V. Sämling  $\times$  van Houtte. Der Wuchs ist kräftig, 50 bis 60 cm hoch, sehr stark verzweigt, aufrechtwachsend, mit voller dunkelgrüner Belaubung, krankheitsfrei, sehr hart. Knospen länglich kegelförmig, einzeln bis zu mehreren auf starken aufrechtstehenden Trieben. Blumen gross, gute Füllung, Farbe karmoisin und feuerrot mit samtigschwarzem Anflug in den inneren Petalen. Leicht und willig aufblühend, Farbe haltend. Feiner Zentifolien-Duft. Sehr remontierend für Herbstschnitt, für Gruppen-, Treib- und Schnittzwecke und besonders für Töpfe geeignet. . . . . 1 St. 8 Mk., 2 St. 15 Mk.

**Herzog Karl Eduard.** (N. Welter.) Stammt von Mad. Car. Testout  $\times$  Farbenk. W. sehr stark, aufrecht, grosse dunkelgrüne Belaubung. Blume gross bis sehr gross, stark gefüllt, von edlem Bau, fast nur einzeln, aufrechtstehend. Knospe sehr lang, spitz, leicht öffnend, gut remontierend. Farbe leuchtend kirschrot, Zentrum dunkler, extra schöne weithin leuchtende Farbe. Sehr wohlriechend, gut für langstieligen Schnitt . . . . . 1 St. 8 Mk., 2 St. 15 Mk.

**Princesse Marie Louise.** (N. Welter.) (Abel Chatenay  $\times$  Johanna Sebus.) Pflanze stark verzweigt, s. hart. Die Knospen zu mehreren auf starken Stengeln, kugelf., öffnen sich gut. Farbe lebhaft chinesischrosa, Zentrum dunkler. Blume gross, gut gefüllt, Becherform. Sehr wohlriechend, Gruppensorte. 1 St. 8 Mk., 2 St. 15 Mk.

---

Im nächsten Jahre werde ich dem Handel übergeben:

Oekonomierat Echtermeyer

Excellenz Schmitt-Metzler

Gartendirektor Ries

Fürstin von Pless

H. F. Eilers.

Alle guten Neuheiten für 1910 sind im Frühjahr in kräftigen Topfpflanzen von April an lieferbar.



Teehybride.

**Lyon-Rose (Pernet-Ducher 08).**  
(Pernetiana.)

Siehe Katalog Seite 46.



## European Nursery Catalogues

A virtual collection project by:  
Deutsche Gartenbaubibliothek e.V.  
Paper version of this catalogue hold by:  
Wageningen University & Research – Library  
Digital version sponsored by:  
Stiftung Deutsche Klassenlotterie Berlin

COMMERCIAL USE FORBIDDEN  
Attribution-NonCommercial 4.0 International  
(CC BY-NC 4.0)

*Im Besitze von über hundert gold- und  
silbernen Medaillen, Staats u.- Ehrenpreisen.*